

İZMİR KÜMELENME STRATEJİSİNİN GELİŞTİRİLMESİ PROJESİ

İZMİR VE İLÇELERİ İSTATİSTİKİ ANALİZ RAPORU



İzmir Kümelenme Stratejisinin Geliştirilmesi Projesi

İzmir ve İlçeleri İstatistiksel Analiz Raporu

Bu çalışma, 6/11/2009 tarihinde İzmir Kalkınma Ajansı tarafından Zeynep Tura'ya (Tangram Yönetim Danışmanlık A.Ş.) hazırlattırılan İzmir İli ve İlçelerinin Kümelenme Stratejilerini Geliştirmeye Yönelik İstatistiksel Analiz Çalışması Raporu'ndan alıntı yapılarak hazırlanmıştır. Rapor, ilçelere ilişkin ekonomik verilerin paylaşılması amacıyla yayınlanmıştır.

Hazırlanmış olan çalışmanın tüm hakları İzmir Kalkınma Ajansı'na aittir. Bu İZKA yayını kaynak gösterilmek suretiyle çalışmadan alıntı yapılabilir.

İçindekiler

İÇİNDEKİLER	2
KULLANILAN KISALTMALAR VE TERİMLER	3
1. ANALİZ ÇALIŞMALARI	4
1.1. ÜÇ YILDIZ ANALİZİ	5
1.2. İSTİHDAM DAĞILIMI ANALİZLERİ (PARETO DAĞILIMI)	5
1.3. İLÇELERDE ÖNE ÇIKAN ALT SEKTÖRLER (PARETO DAĞILIMI)	11
1.4. FİRMA SAYISI ANALİZLERİ	33
1.4.1. İZMİR GENELİNDE FİRMA DAĞILIMLARI	33
1.4.2. İLÇE BAZINDA FİRMALARIN GELİŞİMİ	36
1.5. MALİYE VERİLERİNİN ANALİZİ	68
1.5.1. TÜRKİYE GENELİ	68
1.5.2. İZMİR İLİ TOPLAM SATIŞLARI	70
1.5.3. İLÇELER BAZINDA TOPLAM SATIŞLARIN DAĞILIMI	74
1.6. İHRACAT VERİLERİNİN ANALİZİ	105
1.6.1. TÜRKİYE 2008 İHRACAT VERİLERİNİN ANALİZİ	105
1.6.2. İLÇELERİN İHRACATTAKİ PAYLARININ ANALİZİ	107
1.7. AR-GE VE YATIRIM İNDİRİMLERİNİN ANALİZİ	139
1.7.1. AR-GE İNDİRİMLERİNİN ANALİZİ	139
1.7.2. YATIRIM İNDİRİMLERİNİN ANALİZİ	143
1.8. MARKA, PATENT, FAYDALI MODEL VE ENDÜSTRİYEL TASARIM ANALİZİ	148
2. İZMİR İLÇELERİ İÇİN ENDEKSLEME ÇALIŞMASI	153
2.1. İLÇE BAZINDA ENDEKSLEME	154
2.2. SEKTÖR BAZINDA ENDEKSLEME	158
3. DEĞERLENDİRME	164
EK-1: KULLANILAN KOD TABLOLARI	167
NACE REV.1.1 KOD LİSTESİ VE AÇIKLAMALARI	168
RAPORDA YER ALAN ŞEKİLLERİN LİSTESİ	181

Kullanılan Kısaltmalar ve Terimler

EBSO	:	Ege Bölgesi Sanayi Odası
EİB	:	Ege İhracatçılar Birliği
IPC	:	Uluslararası Patent Sınıflandırması
ISIC	:	International Standard Industrial Classification of all Economic Activities (Tüm Ekonomik Faaliyetlerin Uluslararası Standart Sanayi Sınıflaması)
İZTO	:	İzmir Ticaret Odası
LOCARNO	:	Endüstriyel tasarım sınıfları
NACE	:	Statistical Classification of Economic Activities in the European Community (Avrupa Topluğunda Ekonomik Faaliyetlerin İstatistiki Sınıflaması)
SGK	:	Sosyal Güvenlik Kurumu
TOBB	:	Türkiye Odalar ve Borsalar Birliği
TPE	:	Türk Patent Enstitüsü
TÜİK	:	Türkiye İstatistik Kurumu
VD	:	Vergi Dairesi

Pareto Dağılımı	:	Sonuçların yüzde 80'inin nedenlerin yüzde 20'si tarafından meydana getirildiğini gösteren istatistik tekniktir. Bu çalışmada, istihdamın, ihracatın ve toplam satışın %80'inin, sektörü oluşturan oyuncuların %20'si tarafından gerçekleştirildiğini göstermekte kullanılmıştır.
3-yıldız	:	Kümelenme çalışmalarında kullanılan, Prof. Michael Porter tarafından geliştirilmiş endeks. Bir faaliyet kolunun, "büyüklük", "başatlık" ve "uzmanlaşma" kriterlerine uygunluğuna göre yıldız verilir. Toplamda 3 yıldız alan faaliyet kolu kümelenme çalışmaları için incelemeye uygun olarak kabul edilir.
Büyüklük	:	Bir bölgedeki faaliyet kolundaki istihdamın, kendisini de kapsayan bir üst bölgedeki aynı faaliyet koluna oranı.
Başatlık	:	Bir bölgedeki faaliyet kolundaki istihdamın, kendisini de kapsayacak şekilde o bölgedeki toplam istihdama oranı.
Uzmanlaşma	:	Bir bölgedeki başatlık değerinin, aynı faaliyet kolunun bir üst bölgedeki istihdamının toplam ulusal istihdama oranı ile kıyaslanması.

1. Analiz Çalışmaları

Bu bölümde 3 yıldız kümelenme analizi yöntemi dışındaki yöntemlere yer verilmektedir.

İstihdam yoğunlukları, firma yoğunlukları, toplam satışlar ar-ge indirimleri, yatırım indirimleri, ihracat verileri kullanılarak pareto analizleri gerçekleştirilmiştir.

Ayrıca Endeks Çalışması kapsamında mevcut veriler ile iki farklı endeksleme çalışması yapılmıştır. Bunlardan biri "İzmir ili için ilçeleri kıyaslayama endeksi" iken diğeri "İzmir ilinde faaliyet gösteren sektörleri kıyaslama endeksi" çalışmaları olmuştur. Endeks çalışmasının detayları Bölüm 4'de aktarılmaktadır.

İzleyen bölümlerde 3 yıldız analizi dışında bu çalışma kapsamında gerçekleştirilen tüm analizler yer almaktadır. Bilindiği gibi veri setleri ile çok farklı türde analiz yapmak mümkündür. Projenin hedefleri açısından bu çalışma'da aşağıda açıklanan analizler yapılmıştır.

Analiz Türü	Açıklama
3- yıldız analizi	Bu bölüm İzmir Kalkınma Ajansı tarafından 2010 yılında yayımlanmış olan İzmir Kümelenme Analizi çalışmasında detaylıca ele alınmıştır.
İstihdam Analizi	İzmir ili genelinde ve ilçeler detayında, Pareto Dağılımı kullanılarak yapılan bu analizde, SGK verileri kullanarak istihdamın %80'inin yaratan ilçeler öncelikle incelenmiştir. Sekiz ilçe esas alınarak başlatılan çalışmaya, hizmet sektörü-üretim sektörü dengesini getirebilmek için üretim ağırlıklı olan 9,10 ve 11. Sıradaki 3 ilçe daha eklenmiştir. İlçe ve NACE grubu bazında Pareto Analizi ile incelenmiştir.
Firma analizi	Sektörlere göre firma sayılarının dağılımı istihdam kadar olmasa bile sektörün büyüklüğünü gösteren bir parametredir. İstihdam verileri ile uyumu için SGK verileri baz alınarak yapılan firma analizinde firmaların 2006-2008 aralığı içindeki değişimleri de sektörün trendini göstermek açısından önem taşımaktadır. İlçe ve NACE grubu bazında Pareto Analizine dayalı yoğunluk analizi ile incelenmiştir.
Toplam satışların analizi	Toplam satışlar, bir sektörün hacmini göstermesi bakımından tercih edilmiştir. Toplam satışlar sektörlerdeki yurtiçi satışları ve yurtdışı satışların toplamı olarak alınmış, net satış verilerine tercih edilmiştir. Zira net satışlarda iskontoların nitelikleri ve büyüklükleri görülemediği için sektörün hacmi ölçek olarak küçülmektedir. İlçe ve NACE grubu bazında Pareto Analizine dayalı yoğunluk analizi ile incelenmiştir.
Ar-Ge indirimleri	Bir sektörün araştırma ve geliştirme faaliyetlerine verdiği önem sektörün yenilikçilik seviyesine işaret etmektedir. Bu doğrultuda Maliye Bakanlığı veri seti içinde yer alan ar-ge yatırımları analiz edilerek ilçe ve sektör bazında değerlendirme yapılmıştır. İlçe ve NACE grubu bazında Pareto Analizine dayalı yoğunluk analizi ile incelenmiştir.
Yatırım indirimleri	Bir sektörün gelişme potansiyeli o sektörde yapılan yatırımlarla da doğru orantılıdır. Yüksek yatırım indirimi gözlenen sektörlerin daha hızlı geliştiği, daha rekabetçi olduğu ve ihracat potansiyellerinin yüksek olduğu gözlenmektedir.
İhracat verilerinin analizi	EİB tarafından temin edilen ihracat verileri ile İzmir ili ve ilçelerindeki ihracat yoğunlaşmaları çıkartılmıştır. Veri seti GTİP'e dayalı olduğundan çalışma sektör bazında yapılamamış, analiz ilçelerdeki ihracat yoğunlaşmalarını göstermeyi hedeflemiştir. İlçe, GTİP ve NACE grubu bazında Pareto Analizine dayalı yoğunluk analizi ile incelenmiştir.
Marka ve patent verilerinin analizi	İl bazında yapılan bu çalışma, özellikle İzmir ilinin Türkiye geneline oranla ne kadar değer yarattığını, ne derecede yenilikçi olduğunu göstermektedir.

1.1. Üç Yıldız Analizi

Bu bölüm İzmir Kalkınma Ajansı tarafından 2010 yılında yayımlanmış olan İzmir Kümelenme Analizi çalışmasında detaylıca ele alınmıştır.

1.2. İstihdam Dağılımı Analizleri (Pareto Dağılımı)

Pareto dağılımı kullanılarak gerçekleştirilen bu alt çalışmada, istihdama dayalı olan çalışmada Sosyal Güvenlik Kurumu'nun sağlamış olduğu "sigortalı çalışan" verileri ve buna bağlı firma sayıları baz alınmıştır. Pareto Dağılım Analizinde, istihdamın %80'ini oluşturan %20-25'lik dilim içinde kalan sektörler incelenmiştir. Çalışma ilk önce 4-kodlu NACE olarak yapılmış, ancak ölçek küçüklüğü nedeniyle 2-kodlu NACE seviyesine çekilmiştir. Kümelenme çalışmalarının temelini teşkil eden sektörel istihdam ve firma adetleri verilerinin kullanılması tüm dünyada kümelenme çalışmaları için benimsenmiş temel yaklaşımlardan birisidir. Bu yaklaşım aynı zamanda en net ve sağlıklı verileri içerdiğinden verilerin güvenilirlik oranı daha yüksektir ve sonuçları diğerlerine göre belirleyicidir. Aşağıdaki tabloda (Şekil-1) görüldüğü gibi, istihdamı en yoğun olan ilçeler birinci sırada Konak, ikinci sırada Bornova ve üçüncü sırada Karşıyaka'dır. Bu üç ilçe aynı zamanda İzmir ilinin en yoğun nüfusa sahip üç ilçesidir. 2006-2008 yılları arasında 11.sırada yer alan Menderes (%-1,68), 26.sırada yer alan Kınık (% -32,83) ve 28.sırada yer alan Beydağ (% -27,44) dışında tüm ilçelerde istihdam artışı olmuştur.

Şekil 1 : İstihdam yoğunluğuna göre ilçe sıralaması

Sıra İlçe	İstihdam 2006	İstihdam 2008	Değişim Oranı (%)
1. Konak	183.256	199.310	8,76%
2. Bornova	106.672	117.713	10,35%
3. Karşıyaka	44.015	47.504	7,93%
4. Çiğli	33.449	39.234	17,29%
5. Gaziemir	31.857	32.360	1,58%
6. Kemalpaşa	28.750	32.133	11,77%
7. Torbalı	25.199	28.856	14,51%
8. Buca	26.080	28.257	8,35%
9. Aliağa	22.452	27.225	21,26%
10. Menemen	13.153	15.036	14,32%
11. Menderes	13.646	13.417	-1,68%
12. Balçova	7.740	10.947	41,43%
13. Ödemiş	7.222	8.645	19,70%
14. Çeşme	7.548	7.661	1,50%
15. Tire	6.552	7.583	15,74%
16. Bergama	6.713	7.159	6,64%
17. Urla	5.366	6.037	12,50%
18. Narlıdere	4.569	5.237	14,62%
19. Selçuk	4.087	4.883	19,48%
20. Dikili	2.888	3.287	13,82%
21. Güzelbahçe	3.026	3.167	4,66%
22. Seferihisar	2.513	3.071	22,20%
23. Foça	2.503	2.631	5,11%
24. Bayındır	1.723	1.806	4,82%
25. Kiraz	1.095	1.471	34,34%
26. Kınık	1.645	1.105	-32,83%
27. Karaburun	665	819	23,16%
28. Beydağ	933	677	-27,44%
29. Karabağlar	478	520	8,79%
30. Bayraklı	173	474	173,99%
Toplam İstihdam	595.968	658.225	10,45%

Şekil 2 : 2006-2008 arasında ilçe bazında istihdam değişimi

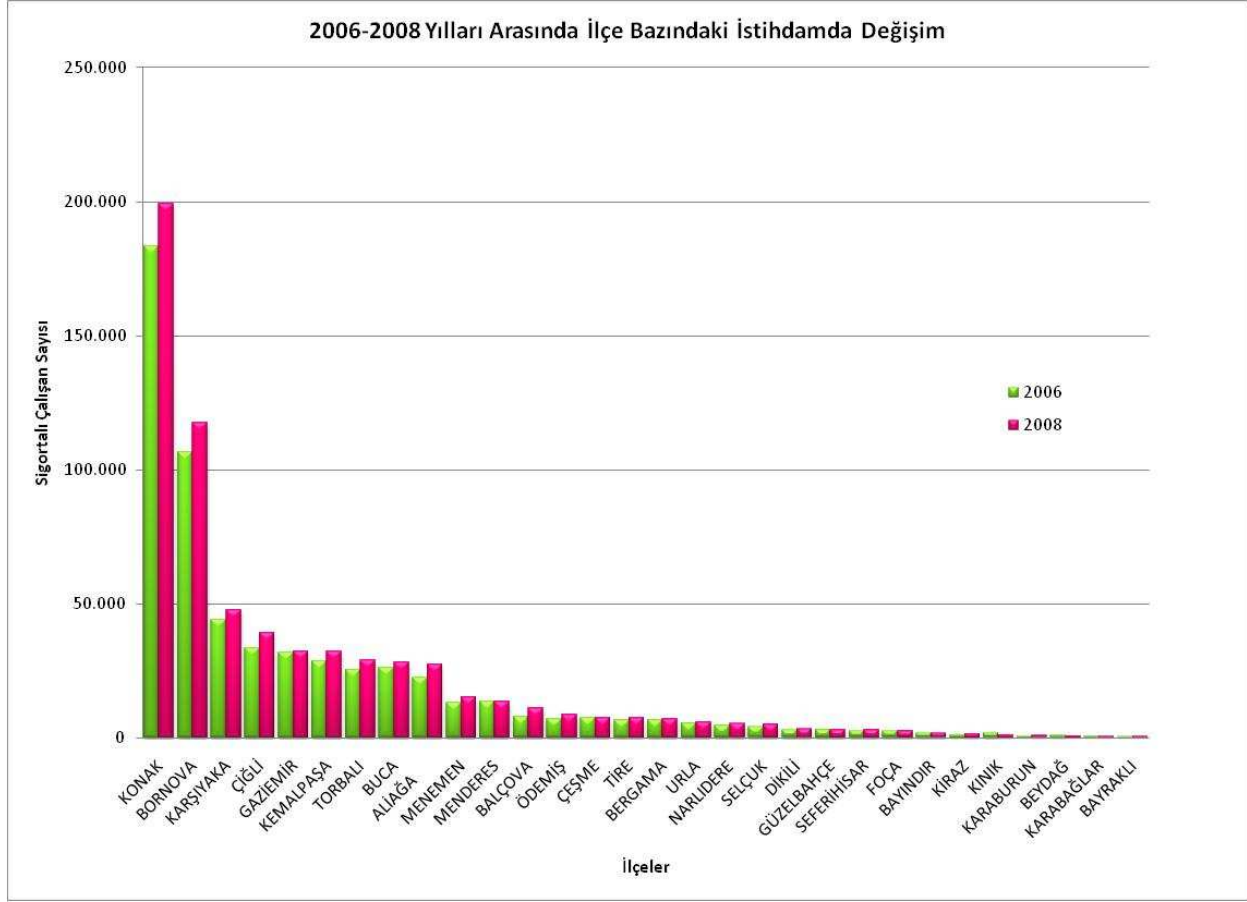

İstihdamın sektörlere dağılımına bakıldığı zaman, istihdamı en yoğun olan sektörler, birinci sırada 45-İnşaat, ikinci sırada 74-Diğer iş faaliyetleri, üçüncü sırada 51-Motorlu taşıtlar ve motosikletler dışında kalan toptan ticaret ve ticaret komisyonculuğu,arkasından18-Giyim eşyası imalatı; kürkün işlenmesi ve boyanması ve beşinci sırada 55-Oteller ve lokantalar yer almaktadır. İlk 23 sektör İzmir ili genelindeki toplam istihdamın %89,2'sini oluşturmaktadır. Firma sayısı, ihracat ve toplam satışlar olarak incelendiği zaman yoğunlaşmanın bu 23 sektörde olduğu görülmektedir.

Tüm sektörler bazında bakıldığı zaman, İzmir ilçeleri genelinde faaliyetlerin %67'sinin hizmet yoğunluklu olduğu, üretimin ise %34 düzeyinde kaldığı görülmektedir.

Şekil-3'de, İstihdamın faaliyet kodlarına göre dağılımı ve toplam içindeki payları görülebilmektedir. 2006 oranı ile 2008 oranları kıyaslandığı zaman baz sektörlerin toplam istihdama oranında azalma olduğu, diğerlerinde ise artış olduğu görülmüştür. İzmir ilinin geleneksel faaliyet kolları olan tekstil, giyim ve kürk eşyası imalatı, inşaat, gıda üretimi gibi faaliyet kollarının tümünde küçük oranlarda azalma olduğu görülmektedir. Ancak bu fark hiç bir sektörde %1'e ulaşmadığından belli sektörlerde istihdam kaybı yaşandığı, bir diğer değişle sektörün küçülme trendinde olduğu söylenemez.

Şekil 3 : İstihdamın faaliyet kodlarına göre dağılımı ve toplam içindeki payları

Faaliyet Kodu ve Açıklaması	İstihdam 2006	İstihdam 2008	Değişim Oranı (%)	İzmir'deki Toplam İstihdama Oranı 2006	İzmir'deki Toplam İstihdama Oranı 2008	Orana Göre Değişim
45-İnşaat	66.915	69.249	3,49%	11,23%	10,52%	-0,71%
74-Diğer iş faaliyetleri	46.351	55.304	19,32%	7,78%	8,40%	0,62%
51-Motorlu taşıtlar ve motosikletler dışında kalan toptan ticaret ve ticaret komisyonculuğu	48.672	55.297	13,61%	8,17%	8,40%	0,23%
18-Giyim eşyası imalatı; kürkün işlenmesi ve	41.323	41.058	-0,64%	6,93%	6,24%	-0,69%
55-Oteller ve lokantalar	33.294	38.917	16,89%	5,59%	5,91%	0,32%
60-Karayolu ve boru hattı taşımacılığı	34.487	38.032	10,28%	5,79%	5,78%	-0,01%
52-Motorlu taşıtlar ve motosikletlerin dışında	32.088	37.071	15,53%	5,38%	5,63%	0,25%
27-Ana metal sanayii	24.543	29.325	19,48%	4,12%	4,46%	0,34%
15-Gıda ürünleri ve içecek imalatı	28.262	28.999	2,61%	4,74%	4,41%	-0,33%
29-Başka yerde sınıflandırılmamış makine ve teçhizat imalatı	26.694	27.294	2,25%	4,48%	4,15%	-0,33%
34-Motorlu kara taşıtı, römork ve yarı römork	20.185	24.821	22,97%	3,39%	3,77%	0,38%
80-Eğitim	18.059	20.137	11,51%	3,03%	3,06%	0,03%
63-Destekleyici ve yardımcı ulaştırma faaliyetleri; seyahat acentelerinin faaliyetleri	18.050	19.787	9,62%	3,03%	3,01%	-0,02%
36-Mobilya imalatı; başka yerde sınıflandırılmamış diğer imalatlar	18.320	19.536	6,64%	3,07%	2,97%	-0,10%
97-Hanehalkları tarafından kendi kullarımlarına yönelik olarak üretilen ayırım yapılmamış hizmetler	16.862	18.359	8,88%	2,83%	2,79%	-0,04%
85-Sağlık işleri ve sosyal hizmetler	8.452	11.116	31,52%	1,42%	1,69%	0,27%
26-Metalik olmayan diğer mineral ürünlerin imalatı	8.544	9.104	6,55%	1,43%	1,38%	-0,05%
92-Eğlence, dinlenme, kültür ve sporla ilgili faaliyetler	6.627	8.342	25,88%	1,11%	1,27%	0,16%
24-Kimyasal madde ve ürünlerin imalatı	7.860	7.530	-4,20%	1,32%	1,14%	-0,18%
50-Motorlu taşıtlar ve motosikletlerin satışı, bakımı ve onarımı; motorlu taşıt yakıtının perakende satışı	6.573	7.355	11,90%	1,10%	1,12%	0,02%
93-Diğer hizmet faaliyetleri	6.391	7.093	10,98%	1,07%	1,08%	0,01%
17-Tekstil ürünleri imalatı	7.953	6.839	-14,01%	1,33%	1,04%	-0,29%
28-Makine ve teçhizatı hariç; fabrikasyon metal ürünleri imalatı	5.651	6.629	17,31%	0,95%	1,01%	0,06%
16-Tütün ürünleri imalatı	5.576	6.258	12,23%	0,94%	0,95%	0,01%
21-Kağıt hamuru, kağıt ve kağıt ürünleri imalatı	5.433	5.793	6,63%	0,91%	0,88%	-0,03%
90-Kanalizasyon ve atıkların toplanması, hıfzısıhha ve benzeri faaliyetler	4.447	5.755	29,41%	0,75%	0,87%	0,12%
31-Başka yerde sınıflandırılmamış elektrikli makine ve cihazların imalatı	4.616	5.466	18,41%	0,77%	0,83%	0,06%
22-Basım ve yayım; plak, kaset ve benzeri kayıtlı medyanın çoğaltılması	4.988	5.464	9,54%	0,84%	0,83%	-0,01%
40-Elektrik, gaz, buhar ve sıcak su üretimi ve dağıtımı	4.660	4.673	0,28%	0,78%	0,71%	-0,07%
65-Sigorta ve emeklilik fonları hariç, mali aracı kuruluşların faaliyetleri	3.289	4.188	27,33%	0,55%	0,64%	0,09%
01-Tarım, avcılık ve ilgili hizmet faaliyetleri	3.579	4.126	15,28%	0,60%	0,63%	0,03%
20-Ağaç ve ağaç mantarı ürünleri imalatı (mobilya hariç); saz, saman ve benzeri malzemelerden, örülerek yapılan eşyaların imalatı	3.563	3.581	0,51%	0,60%	0,54%	-0,06%
14-Diğer madencilik ve taşocakçılığı	3.128	3.114	-0,45%	0,52%	0,47%	-0,05%
66-Zorunlu sosyal güvenlik hariç, sigorta ve emeklilik fonları ile ilgili faaliyetler	2.869	3.054	6,45%	0,48%	0,46%	-0,02%

23-Kok kömürü, rafine edilmiş petrol ürünleri ve nükleer yakıt imalatı	2.587	2.966	14,65%	0,43%	0,45%	0,02%
19-Derinin tabaklanması ve işlenmesi; bavul, el çantası, saraçlık, koşum takımı ve ayakkabı imalatı	2.601	2.552	-1,88%	0,44%	0,39%	-0,05%
33-Tıbbi aletler; hassas ve optik aletler ile saat imalatı	1.986	2.471	24,42%	0,33%	0,38%	0,05%
41-Suyun toplanması, arıtılması ve dağıtımı	1.789	2.325	29,96%	0,30%	0,35%	0,05%
35-Diğer ulaşım araçlarının imalatı	2.014	1.949	-3,23%	0,34%	0,30%	-0,04%
91-Başka yerde sınıflandırılmamış üye olunan kuruluşların faaliyetleri	1.653	1.774	7,32%	0,28%	0,27%	-0,01%
02-Ormanlık, tomrukçuluk ve ilgili hizmet	1.214	873	-28,09%	0,20%	0,13%	-0,07%
25-Plastik ve kauçuk ürünleri imalatı	841	781	-7,13%	0,14%	0,12%	-0,02%
73-Araştırma ve geliştirme hizmetleri	687	704	2,47%	0,12%	0,11%	-0,01%
13-Metal cevherler madenciliği	647	642	-0,77%	0,11%	0,10%	-0,01%
75-Kamu yönetimi ve savunma, zorunlu sosyal güvenlik	95	572	502,11%	0,02%	0,09%	0,07%
70-Gayrimenkul faaliyetleri	414	561	35,51%	0,07%	0,09%	0,02%
64-Posta ve telekomünikasyon	259	485	87,26%	0,04%	0,07%	0,03%
05-Balıkçılık, balık çiftçiliği ve ilgili hizmet faaliyetleri	421	432	2,61%	0,07%	0,07%	0,00%
62-Havayolu taşımacılığı	305	364	19,34%	0,05%	0,06%	0,01%
10-Kömür madenciliği	151	108	-28,48%	0,03%	0,02%	-0,01%
Toplam	595.968	658.225	10,45%	100,00%	100,00%	

İzmir’de istihdamın %89’unu oluşturan ana faaliyet kollarına dağılımı Şekil-4’ de görülmektedir. Grafikteki dağılımdan da görülebileceği gibi, İzmir ilinde hizmet sektörü daha yoğunlaşmıştır (il genelinde toplam %66). Hizmetlerin istihdamın %89’unu oluşturan ilk 23 sektör içindeki oranı ise %48,1’dir.

Şekil 4 : İzmir istihdamındaki %89’u oluşturan 23 sektör(üretim/hizmet)

Faaliyet Kodu ve Türü	İzmir’deki Toplam İstihdama Oranı (%)	İzmir’deki Toplam Firmalara Oranı (%)	Çalışan Oranı	Firma	İşgücü türü (emek / bilgi)
45-İnşaat	10,52%	9,72%	Yüksek	Düşük	Emek yoğun
74-Diğer iş faaliyetleri	8,40%	9,54%	Düşük	Yüksek	Bilgi yoğun
51- Motorlu taşıtlar ve motosikletler dışında kalan toptan ticaret ve ticaret komisyonculuğu	8,40%	13,30%	Düşük	Yüksek	Bilgi yoğun
18-Giyim eşyası imalatı; kürkün işlenmesi ve boyanması	6,24%	3,49%	Yüksek	Düşük	Emek yoğun
55-Oteller ve lokantalar	5,91%	9,65%	Düşük	Yüksek	Bilgi yoğun
60-Karayolu ve boru hattı taşımacılığı	5,78%	7,60%	Düşük	Yüksek	Bilgi yoğun
52-Motorlu taşıtlar ve motosikletlerin dışında kalan perakende ticaret; kişisel ve ev eşyalarının tamiri	5,63%	12,11%	Düşük	Yüksek	Bilgi yoğun
27-Ana metal sanayii	4,46%	2,48%	Yüksek	Düşük	Emek yoğun
15-Gıda ürünleri ve içecek imalatı	4,41%	2,50%	Yüksek	Düşük	Emek yoğun
29_ Başka yerde sınıflandırılmamış makine ve teçhizat imalatı	4,15%	3,31%	Yüksek	Düşük	Emek yoğun
34-Motorlu kara taşıtı, römork ve yarı römork imalatı	3,77%	2,32%	Yüksek	Düşük	Emek yoğun

80-Eğitim	3,06%	1,69%	Yüksek	Düşük	Emek yoğun
63-Destekleyici ve yardımcı ulaştırma faaliyetleri; seyahat acentelerinin faaliyetleri	3,01%	1,70%	Yüksek	Düşük	Emek yoğun
36-Mobilya imalatı; başka yerde sınıflandırılmamış diğer imalatlar	2,97%	2,53%	Benzer	Benzer	Eşit
97-Hanehalkları tarafından kendi kullarımlarına yönelik olarak üretilen ayırım yapılmamış hizmetler	2,79%	0,88%	Yüksek	Düşük	Emek yoğun
85-Sağlık işleri ve sosyal hizmetler	1,69%	1,50%	Benzer	Benzer	Eşit
26-Metalik olmayan diğer mineral ürünlerin imalatı	1,38%	0,87%	Yüksek	Düşük	Emek yoğun
92-Eğlence, dinlenme, kültür ve sporla ilgili faaliyetler	1,27%	0,80%	Yüksek	Düşük	Emek yoğun
24-Kimyasal madde ve ürünlerin imalatı	1,14%	0,33%	Yüksek	Düşük	Emek yoğun
50-Motorlu taşıtlar ve motosikletlerin satışı, bakımı ve onarımı; motorlu taşıt yakıtının perakende satışı	1,12%	1,68%	Yüksek	Düşük	Bilgi yoğun
93-Diğer hizmet faaliyetleri	1,08%	1,26%	Yüksek	Düşük	Bilgi yoğun
17-Tekstil ürünleri imalatı	1,04%	0,75%	Yüksek	Düşük	Emek yoğun
28-Makine ve teçhizatı hariç; fabrikasyon metal ürünleri imalatı	1,01%	0,44%	Yüksek	Düşük	Emek yoğun

Şekil 5 : İstihdamın ana faaliyet kollarına göre dağılımı

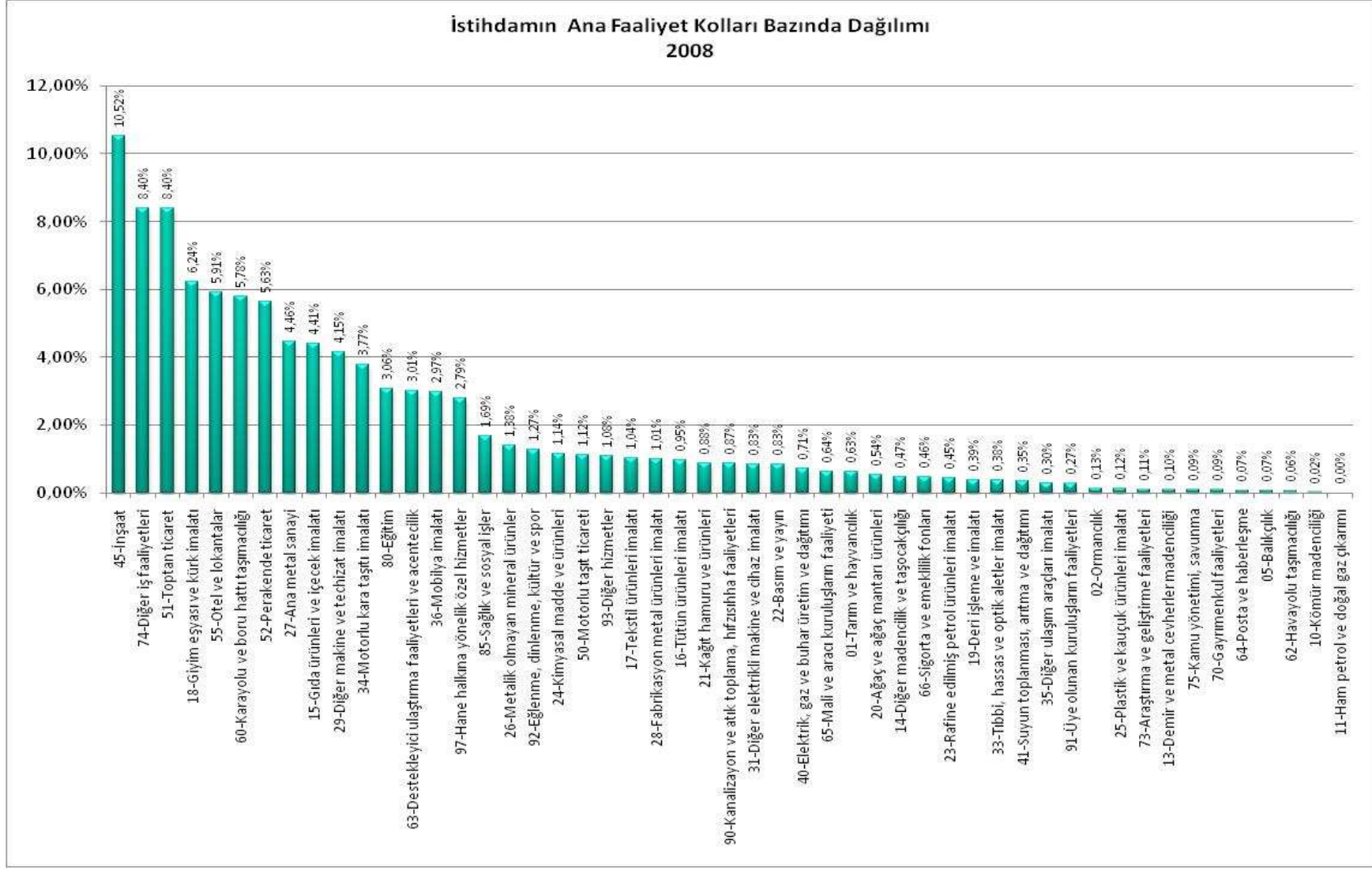

1.3. İlçelerde Öne Çıkan Alt Sektörler (Pareto Dağılımı)

Daha önce de belirtildiği gibi kümelenme çalışmalarının temelini istihdam verileri oluşturmaktadır. Bu doğrultuda önceki bölümde genel olarak ele alınan sektörleri ilçe bazında en yüksek istihdama sahip alt gruplar bazında incelemek, istihdamın yoğunlaşmasını göstermek bakımından yararlı olacaktır. Bu tür çalışmalarda, uluslararası literatürde yaygınlıkla kullanılan Pareto Analizi ilçelerdeki alt sektör çalışmalarına baz teşkil etmiştir.

Olasılık kuramı ve istatistik bilim dallarında Pareto dağılımı birçok pratik uygulaması bulunan ve "küçük" bir nesnenin bir "büyük" nesneye dağılımında kararlılık elde edildiği hallerde kullanılan bir sürekli olasılık dağılımı veya bir güç kuramıdır. İlk olarak bir İtalyan iktisatçısı olan Vilfredo Pareto tarafından ekonomilerde bireylerin servet dağılımını göstermek için kullanılmıştır. İktisat bilim dalı dışında bu dağılım *Bradford Dağılımı* adı altında da bilinmektedir.

Pareto Dağılımı iktisat dışında, sosyal bilimler, fen, jeofizik, sigortacılık ve birçok doğal fenomen incelemeleri için geniş bir alanda uygulanabilmektedir.

İktisatta, Wilfredo Pareto'nun ilk defa gösterdiği gibi, herhangi bir ülke veya idarî birim içinde servetin veya gelirin büyük bir kısmının incelenen sosyetenin küçük bir bireyler grubu tarafından sahip olunduğunu bu dağılım çok bariz bir şekilde göstermektedir. Bu öneri biraz daha az bilimsel olarak bazen Pareto prensibi veya 80-20 ilkesi olarak açıklanmakta ve bir ülkenin nüfusunun %20'si, servetin veya gelirin %80'ine sahip olduğu bu şekilde ifade edilmektedir. (Lorenz, M.O. (1905). "Methods of Measuring the Concentration of Wealth." *Publications of the American Statistical Association*. C.9 say.209–219.)

İzmir ilindeki 2008 yılına ait toplam istihdamın %80'ini oluşturan ilk 8 ilçe Konak, Bornova, Karşıyaka, Çiğli, Gaziemir, Kemalpaşa, Torbalı ve Buca'dır. Merkez ilçelerin ağırlıkta olduğu bu dağılımda, daha önceki bölümlerde aktarıldığı gibi hizmet sektörlerinde yoğunlaşma görülmektedir. Dağılımı biraz daha eşit hale getirebilmek için Pareto parametresi genişletilerek toplam istihdamdaki payı %2 ve üstü olan ilçeler ele alınmıştır. Bunun daha altındaki detaya gitmek, istihdamı baz alan kümelenme kavramının dışına çıkılması anlamına gelecektir. İstihdama katkısı %1'in altında olan ilçelerde yapılacak çalışmalar "Kümelenme Stratejileri" değil, "Bölgesel Kalkınma Stratejileri" başlığı altında ele alınmalı ve farklı analiz yöntemleri uygulanmalıdır.

Şekil 6 : Toplam istihdamın %80'ini oluşturan ilçeler

Sıra İlçe	İstihdam 2008	Toplam İstihdama Oranı (%)
1. Konak	199.310	30,28%
2. Bornova	117.713	17,88%
3. Karşıyaka	47.504	7,22%
4. Çiğli	39.234	5,96%
5. Gaziemir	32.360	4,92%
6. Kemalpaşa	32.133	4,88%
7. Torbalı	28.856	4,38%
8. Buca	28.257	4,29%
9. Aliağa	27.225	4,14%
10. Menemen	15.036	2,28%
11. Menderes	13.417	2,04%

İzleyen sayfalarda sırası ile yukarıda yer alan ilçelerdeki alt sektörler incelenmektedir. Tüm ana faaliyet kodları ile ilgili açıklama Ek-1'de yer almaktadır.

Konak**2008 istihdamı: 199.310 İzmir iline oranı : %30,28**

Konak ilçesi, İzmir genelinde en yüksek istihdam oranına sahip ilçedir. İlçedeki sektör dağılımında yaklaşık %60 hizmet sektörü ağırlıklı olduğu görülmektedir. Aşağıdaki tabloda Konak ilçesinde faaliyet gösteren ve ilçedeki istihdamın %80'ini oluşturan alt sektörlerin dağılımı ve ilçenin toplam istihdamına oranları yer almaktadır. Tablodada görüldüğü gibi, en büyük istihdama sahip merkez ilçe olması nedeniyle faaliyet kolları çok geniş bir çeşitlilik göstermektedir.

Şekil 7 : Konak ilçesi istihdam analizi

Faaliyet Kodu ve Alt Gruplar	İstihdam	Toplam İlçe İstihdamına Oranı (%)	Değerlendirme
74- Diğer iş faaliyetleri (serbest meslek)	28.373	14,24%	<p>Konak ilçesinde istihdam dağılımı:</p> <ul style="list-style-type: none"> 74-Serbest Meslek Ağırlıklı Diğer İş Faaliyetleri ilçenin toplam istihdamında % 14,24 paya sahiptir. Bu grupta, 7412-Müşavirlik hizmetleri %9,27 pay ile ilk sıradadır. 7460-Güvenlik faaliyetleri %2,02 pay ile ikinci sırada, 7420-Teknik danışmanlık faaliyetleri ise %1,33 ile üçüncü sıradadır. 51- Toptan Ticaret %10,58 ile ikinci en büyük istihdam grubudur. Bu grupta, 5118-Diğer Toptan Ticaret Ürünleri %3,02, 5139-Gıda Ticareti %2,72, 5112-Yakıt, Maden ve Metal Toptancılığı %1,33'lük pay ile en üst üç alt grubu oluşturmaktadır. 52-Motorlu taşıtlar ve motosikletlerin dışında kalan perakende ticaret; kişisel ve ev eşyalarının tamiri grubu %7,86 pay ile üçüncü sıradadır. Bu grupta en yüksek istihdam payları 5242-Giyim Eşyaları Ticareti %2,80, 5248-Diğer Ticaret Konuları % 1,97 ve 5244-Mobilya, Aydınlatma, Ev Eşyaları Ticareti %1,97 ile en üst üç alt grubu oluşturmaktadır. 45-İnşaat sektörünün ilçe istihdamındaki payı %6,72'dir. Sektör içindeki dağılımda en yüksek pay 4521-Genel İnşaat İşleri %3,33, 4533-Sihhi Tesisat %1,33 ve 4534-Diğer Yapı Tesisatı %0,71 paya sahiptir. Uzmanlaşmış inşaat konuları (4523-4524 ve 4525) %1,04 paya sahiptir. 55-Oteller ve lokantalar sektörü istihdamda %6,46 ile dördüncü sıradadır. 5530-Lokanta ve kafeler %4,19 paya sahipken 5510-Otel ve Moteller %2,27'lik istihdam payına sahiptir. 18-Giyim Eşyası ve Kürk İmalatı, Konak ilçesi içinde %6,32 paya sahiptir. Bu sektörde ağırlık 1822-Diğer giyim eşyaları imalatı (%5,94) üzerindedir. 60-Karayolu Taşımacılığı, %5,68 istihdam payı ile yedinci sıradadır. Bu sektörde ağırlık 6024-Karayolu yük taşımacılığı (%3,74) grubundadır.
7412	18.472	9,27%	
7460	4.034	2,02%	
7420	2.655	1,33%	
7411	1.900	0,95%	
7487	1.067	0,54%	
7481	245	0,12%	
51-ToptanTicaret	21.092	10,58%	
5118	6.021	3,02%	
5139	5.420	2,72%	
5112	2.423	1,22%	
5113	1.567	0,79%	
5117	1.457	0,73%	
5115	1.363	0,68%	
5116	1.250	0,63%	
5114	1.077	0,54%	
5111	514	0,26%	
52- Perakende ticaret	15.656	7,86%	
5242	5.578	2,80%	
5248	3.924	1,97%	
5244	2.917	1,46%	
5246	1.974	0,99%	
5231	1.225	0,61%	
5273	27	0,01%	
5212	11	0,01%	
45-İnşaat	13.395	6,72%	
4521	6.642	3,33%	
4533	2.650	1,33%	
4534	1.422	0,71%	
4524	936	0,47%	
4523	769	0,39%	
4544	617	0,31%	
4525	359	0,18%	
55-Oteller ve lokantalar	12.882	6,46%	
5530	8.353	4,19%	
5510	4.529	2,27%	
18-Giyim eşyası imalatı; kürkün	12.603	6,32%	
1822	11.840	5,94%	
1824	763	0,38%	
60-Karayolu taşımacılığı	11.321	5,68%	
6024	7.450	3,74%	
6021	1.969	0,99%	
6022	1.865	0,94%	
6010	37	0,02%	

Şekil 7: Konak ilçesi istihdam analizi devam

Faaliyet Kodu ve Alt Gruplar	İstihdam	Toplam İlçe İstihdamına Oranı (%)
97- Evlere yönelik hizmetler	7.871	3,95%
9700	7.871	3,95%
80-Eğitim	7.399	3,71%
8000	7.399	3,71%
63- Ulaştırılmayı destekleyici faaliyetler	7.009	3,52%
6311	3.471	1,74%
6322	1.933	0,97%
6312	802	0,40%
6321	787	0,39%
6323	16	0,01%
29- Diğer makine ve teçhizat imalatı	6.757	3,39%
2924	4.805	2,41%
2942	1.744	0,88%
2932	208	0,10%
85-Sağlık hizmetleri ve sosyal yardım	6.186	3,10%
8500	6.181	3,10%
8514	5	0,00%
92-Eğlence, dinlenme, kültür ve spor	5.139	2,58%
9253	2.624	1,32%
9232	1.857	0,93%
9231	516	0,26%
9200	119	0,06%
9252	23	0,01%
15-Gıda ve içecek ürünleri imalatı	4.728	2,37%
1581	2.076	1,04%
1589	820	0,41%
1542	511	0,26%
1596	361	0,18%
1561	189	0,09%
1551	171	0,09%
1572	164	0,08%
1598	145	0,07%
1584	127	0,06%
1593	43	0,02%
1587	35	0,02%
1533	33	0,02%
1513	20	0,01%
1586	11	0,01%

Değerlendirme

- 97-Evlere Yönelik Hizmetler grubu (Baca ve Cam temizliği) %3,95 ile sekizinci sıradadır.
- 80-Eğitim, Konak ilçesinin en büyük istihdama sahip dokuzuncu faaliyet koludur ve payı %3,71'dir.
- 63-Ulaştırılmayı Destekleyici Faaliyetler grubu Konak ilçesinde %3,52 istihdam payına sahiptir.
- 29_Başka yerde sınıflandırılmamış makine ve teçhizat imalatı, belli bir konuda uzmanlaşmamış makine ve teçhizatı içerir. Bu grubun ilçe genelindeki payı %3,39'dur. Grupta 2924-Genel Amaçlı Makina ve Teçhizat Üretimi %2,41 pay ile öne çıkmaktadır.
- 85-Sağlık Hizmetleri grubu ilçe genelinde %3,10 paya sahiptir. 8500-Genel Sağlık Hizmetleri (muayenehane, klinik, hastane, poliklinik, diş vb.) grubun ana istihdam unsurudur.
- 92-Eğlence, Dinlenme, Kültür ve Spor ile İlgili Faaliyetler Konak ilçesinde %2,58 istihdam payına sahiptir. Bu grup içinde 9253-Botanik ve Hayvanat Bahçeleri %1,32, tiyatro ve sinema faaliyetlerini kapsayan 9232 ve 9231 alt grupları ise toplam %1,19 paya sahiptir.
- Gıda ve İçecek Ürünleri İmalatı grubunun ilçe genelindeki istihdam payı %2,73'dür. Bu grup içinde en yüksek pay %1,04 ile 1581-Ekmek ve Simit Fırınları'na aittir. Grup içinde 1589-Diğer Gıda Ürünleri İmalatı %0,41 ve 1542-Rafine Sıvı ve Katı Yağ İmalatı %0,26 paya sahiptir.
- Diğer bazı alt faaliyet kolları yoğunlaşmış gibi gözükmele birlikte, bunların istihdam oranları ilçedeki toplam istihdama oranla çok düşüktür. Örneğin 6322 başlığı altında gemilere yönelik faaliyetler 9 alt grupta görülmekle birlikte toplam istihdam payı %0,97'dir.

Bu belirlemeler doğrultusunda, Konak ilçesinde üretim bazlı yoğunlaşmanın olmadığı, serbest meslek faaliyetleri, toptan ve perakende ticaret ve inşaat faaliyetleri ağırlıklı küçük ölçekli bir yoğunlaşma olduğu söylenebilir.

Bornova**2008 istihdamı: 117.713 İzmir iline oranı : %17,88**

İstihdam sıralamasında Bornova, Konak ilçesinden sonra ikinci sırada yer almaktadır. Ancak Bornova ilçesi, toplam istihdamda Konak ilçesinin %59'u kadardır.

Aşağıdaki tabloda Bornova ilçesinde faaliyet gösteren ve ilçedeki istihdamın %80'ini oluşturan alt sektörlerin NACE kodu bazında dağılımı ve ilçenin toplam istihdamına oranları yer almaktadır.

Şekil 8 : Bornova ilçesi istihdam analizi

Faaliyet Kodu ve Alt Gruplar	İstihdam	Toplam İlçe İstihdamına Oranı (%)	Değerlendirme
51-ToptanTicaret	10.645	9,04%	<ul style="list-style-type: none"> • 51-Her Türlü Toptan Ticaret faaliyetleri (51xx) ilk sırayı %9,04 ile almaktadır. Bu grupta 5139-Gıda Ürünleri Toptancılığı %2,75, 5118-Diğer Ürünlerin Toptancılığı %1,95 ve 5112-Yakıt, Maden, Metal ve Teknik ürünler Toptancılığı %1,38 pay ile ilk üç sırada yer almaktadır. • 18-Giyim eşyası imalatı; kürkün işlenmesi ve boyanması %8,87 ile ikinci sırada yoğunluk gösteren sektördür. • Üçüncü sırada 6021 ve 6024 alt faaliyet kollarında %7,64 ile karayolu taşımacılığı ve %2,02 ile taksi taşımacılığı (6022) gelmektedir. • 45-İnşaat Sektörü istihdamda %8,37 pay ile dördüncü sırada yer almaktadır. Alt faaliyet kolları arasında genel inşaat işleri ağırlık göstermektedir. Özel uzmanlık gerektiren inşaat faaliyetlerinin (4523, 4524 ve 4525) toplam payı %1,00'dir. • 34-Motorlu Taşıtlar İmalatı %8,16 ile beşinci sıradadır. Sektör içinde motorlu taşıtlarla ilgili parça ve aksesuar imalatı (otomotiv yan sanayi) %4,63 paya sahiptir. • 74 faaliyet kodu altında bulunan Serbest Meslek Faaliyetleri %7,13 ile altıncı sıradadır. • 29-Özel Olmayan Makine ve Teçhizat İmalat grubu %6,09'luk paya sahiptir. • 27-Ana metal sanayi %4,93'lük paya sahiptir. Alt faaliyet kollarında özellikle 2721- dökme demirden boru imalatı, 2733-Soğuk şekillendirme, 2742-Alüminyum üretimi öne çıkmaktadır.
5139	3.236	2,75%	
5118	2.296	1,95%	
5112	1.630	1,38%	
5117	786	0,67%	
5114	779	0,66%	
5113	661	0,56%	
5116	534	0,45%	
5115	523	0,44%	
5111	200	0,17%	
18-Giyim eşyası imalatı; kürkün işlenmesi	10.443	8,87%	
1822	8.063	6,85%	
1824	2.376	2,02%	
1830	4	0,00%	
60-Karayolu taşımacılığı	9.930	8,44%	
6024	8.227	6,99%	
6022	942	0,80%	
6021	761	0,65%	
45-İnşaat	9.850	8,37%	
4521	5.177	4,40%	
4533	1.891	1,61%	
4534	1.313	1,12%	
4524	596	0,51%	
4523	543	0,46%	
4544	300	0,25%	
4525	30	0,03%	
34-Motorlu taşıtlar imalatı	9.607	8,16%	
3430	5.448	4,63%	
3410	2.492	2,12%	
3420	1.667	1,42%	
74-Diğer iş faaliyetleri (serbest meslek)	8.396	7,13%	
7412	5.393	4,58%	
7460	1.166	0,99%	
7420	1.090	0,93%	
7487	524	0,45%	
7411	171	0,15%	
7481	52	0,04%	
29-Diğer makine ve teçhizat imalatı	7.165	6,09%	
2924	3.955	3,36%	
2942	2.850	2,42%	
2932	358	0,30%	
2960	2	0,00%	
27- Ana metal sanayi	5.806	4,93%	
2721	2.584	2,20%	
2733	1.825	1,55%	
2742	1.242	1,06%	
2722	104	0,09%	
2731	23	0,02%	
2710	17	0,01%	
2744	11	0,01%	

Şekil 8: Bornova ilçesi istihdam analizi devam

Faaliyet Kodu ve Alt Gruplar	İstihdam	Toplam İlçe İstihdamına Oranı (%)
52- Perakende ticaret	5.735	4,87%
5242	2.124	1,80%
5244	1.240	1,05%
5248	1.155	0,98%
5246	722	0,61%
5231	413	0,35%
5212	77	0,07%
5273	4	0,00%
15-Gıda ürünleri ve içecek imalatı	4.351	3,70%
1589	1.351	1,15%
1581	1.214	1,03%
1551	637	0,54%
1585	320	0,27%
1572	186	0,16%
1584	156	0,13%
1587	149	0,13%
1542	85	0,07%
1598	68	0,06%
1561	67	0,06%
1533	39	0,03%
1593	32	0,03%
1513	31	0,03%
1511	10	0,01%
1562	6	0,01%
97- Ev içine yönelik hizmetler	4.335	3,68%
9700	4.335	3,68%
55-Oteller ve lokantalar	4.250	3,61%
5530	3.298	2,80%
5510	952	0,81%
63- Ulaştırımayı destekleyici faaliyetler	4.082	3,47%
6311	1.628	1,38%
6312	1.521	1,29%
6321	895	0,76%
6322	38	0,03%

Değerlendirme

- 52-Motorlu taşıtlar ve motosikletlerin dışında kalan perakende ticaret; kişisel ve ev eşyalarının tamiri %4,87'lik istihdam payına sahiptir. Bu grup içinde giyim eşyası ve mobilya-ev eşyaları grupları öne çıkmaktadır.
- 15-Gıda ürünleri grubunda, 1589-Diğer gıda maddeleri imalatı %1,15 ve 1581- ekmek-taze fırın ürünleri %1,03 ile öne çıkmaktadır. 1551-süt ürünleri %0,54 ile grup içinde üçüncü sıradadır.
- 97-Evlere Yönelik Hizmetler'de temizlik işleri ve baca temizliği %3,68 pay ile öne çıkmaktadır.
- 55-Oteller ve lokantalar grubu %3,61 paya sahiptir. Bu grup içinde lokanta, pastane ve kafeler %2,80 paya sahiptir.
- 63-Ulaştırımayı Destekleyen Faaliyetler grubunda 6311-yükleme ve boşaltma hizmetleri %1,38 paya, 6312-depolama ve ambarlama hizmetleri ise %1,29 paya sahiptir.

Karşıyaka**2008 istihdamı: 47.504****İzmir iline oranı : %7,22**

İstihdam sıralamasında Karşıyaka, Konak ve Bornova ilçelerinden sonra üçüncü sırada yer almaktadır. Ancak Karşıyaka ilçesi, istihdamda Konak ilçesinin %23,83'ü kadardır.

Aşağıdaki tabloda Karşıyaka ilçesinde faaliyet gösteren ve ilçedeki istihdamın %80'ini oluşturan alt sektörlerin NACE kodu bazında dağılımı ve ilçenin toplam istihdamına oranları yer almaktadır.

Şekil 9 : Karşıyaka ilçesi istihdam analizi

Faaliyet Kodu ve Alt Gruplar	İstihdam	Toplam İlçe İstihdamına Oranı (%)	Değerlendirme
45-İnşaat	6.914	14,55%	<ul style="list-style-type: none"> 45-İnşaat grubu, %14,55 ile Karşıyaka ilçesinin en büyük istihdam payına sahiptir. Bu grupta öne çıkan alt faaliyet kolu %9,60 ile 4521-Genel İnşaat Faaliyetleri'dir. Ayrıca Genel İnşaat Faaliyetleri'ni destekleyen faaliyetler olarak 4533-Sihhi Tesisat ve 4544-Boya ve Cam İşleri toplam %1,81 paya sahiptir. Özel uzmanlık konulu inşaat faaliyetleri olan 4524-Su Projeleri İnşaatı, 4523-Şehirlerarası Yol, Havaalanları ve Spor Tesisleri İnşaatı ve 4525-Özel Uzmanlık gerektiren Diğer İnşaat İşlerinin toplam payı % 2,48'dir. Bu oran inşaat sektöründe önde gelen Konak ve Bornova ilçelerinden daha yüksektir. 51- Motorlu taşıtlar ve motosikletler dışında kalan toptan ticaret ve ticaret komisyonculuğu ve Aracılık grubu, Konak ve Bornova ilçelerinde olduğu gibi üst sıralarda yer almaktadır. Grupta 5139-Gıda Toptancılığı %5,38 pay ile birinci sıradadır. 5118-Diğer Ürünlerde Aracılık %1,41 ile ikinci sırada, 5117-Gıda Ürünleri Aracılığı %0,79 paya sahiptir. 74-Diğer iş faaliyetleri ağırlıklı serbest meslek faaliyetlerini içermekte olup, Konak ve Bornova ilçelerinde olduğu gibi istihdam dağılımında üst sıralarda yer almaktadır. Karşıyaka ilçesinde üçüncü sırada yer alan 74 numaralı grupta diğer iki büyük ilçede olduğu gibi 7412-Müşavirlik Hizmetleri grubu %5,44 pay ile üst sıradadır. Grupta 7460-Güvenlik Hizmetleri %1,78 pay ile ikinci sırada, 7420-Teknik danışmanlık grubu ise %1,41 pay ile üçüncü sıradadır. 55-Oteller ve lokantalar grubu, Karşıyaka ilçesinde Konak ve Bornova'dan daha üst sırada yer almaktadır ve ilçe istihdamındaki payı %8,61'dir. 5530-Lokanta ve kafelerin pay 5310-Otel ve Motel payından daha yüksektir (%5,13). 52-Motorlu taşıtlar ve motosikletlerin dışında kalan perakende ticaret; kişisel ve ev eşyalarının tamiri grubu, Konak ve Bornova'da olduğu gibi istihdamda üst sıralarda pay almaktadır (%8,12).Bu grup içinde 5242-Giyim Eşyası Ticareti %2,71, 5248-Genel Mağazacılık %1,77, 5244-Mobilya ve Ev Eşyaları Mağazacılığı %1,49 ve 5231-Eczacılık Ürünleri Ticareti %1,09 paya sahiptir. 60-Karayolu Taşımacılığı grubu %6,53 pay ile Karşıyaka ilçesinde de Konak ve Bornova gibi üst sıralardadır. Bu grupta 6024-Karayolu Yük taşımacılığı %4,98 ile en büyük istihdamı yaratmaktadır. 80-Eğitim grubu Karşıyaka'da %4,24 paya sahiptir ve Konak ve Bornova'nın üzerindedir.
4521	4.562	9,60%	
4524	612	1,29%	
4533	567	1,19%	
4523	394	0,83%	
4534	315	0,66%	
4544	294	0,62%	
4525	170	0,36%	
51-ToptanTicaret	4.466	9,40%	
5139	2.555	5,38%	
5118	672	1,41%	
5117	373	0,79%	
5113	295	0,62%	
5112	290	0,61%	
5115	125	0,26%	
5116	62	0,13%	
5111	57	0,12%	
5114	37	0,08%	
74- Diğer iş faaliyetleri (serbest meslek ağırlıklı)	4.390	9,24%	
7412	2.582	5,44%	
7460	844	1,78%	
7420	670	1,41%	
7411	170	0,36%	
7481	72	0,15%	
7487	52	0,11%	
55-Oteller ve lokantalar	4.089	8,61%	
5530	2.439	5,13%	
5510	1.650	3,47%	
52- Perakende ticaret	3.857	8,12%	
5242	1.288	2,71%	
5248	842	1,77%	
5244	710	1,49%	
5231	519	1,09%	
5246	429	0,90%	
5212	60	0,13%	
5273	9	0,02%	
60-Karayolu taşımacılığı	3.101	6,53%	
6024	2.366	4,98%	
6022	539	1,13%	
6021	196	0,41%	
80-Eğitim	2.016	4,24%	
8000	2.016	4,24%	
18-Giyim eşyası imalatı; kürkün işlenmesi ve	1.657	3,49%	
1822	1.631	3,43%	
1824	26	0,05%	

Şekil 9: Karşıyaka ilçesi istihdam analizi devam

Faaliyet Kodu ve Alt Gruplar	İstihdam	Toplam İlçe İstihdamına Oranı (%)
14	1.469	3,09%
1440	1.469	3,09%
29- Diğer makine ve teçhizat imalatı	1.378	2,90%
2924	1.106	2,33%
2942	271	0,57%
2932	1	0,00%
15-Gıda ve içecek ürünleri imalatı	1.368	2,88%
1581	1.093	2,30%
1551	133	0,28%
1589	53	0,11%
1513	37	0,08%
1598	32	0,07%
1584	8	0,02%
1561	7	0,01%
1542	5	0,01%
16- Tütün ve Tütün Ürünleri İmalatı	1.193	2,51%
85-Sağlık hizmetleri ve sosyal yardım	1.122	2,36%
97- Evlere yönelik hizmetler	1.041	2,19%

Değerlendirme

- 14-Tuz Üretimi, Konak ve Bornova'da yer almayan bir gruptur ve ilçe içindeki payı %3,09'dur.
- 29-Diğer Makine ve Teçhizat Üretimi grubu Konak ve Bornova'da olduğu gibi Karşıyaka ilçesinde de faaliyet göstermektedir ve payı %2,90'dır. Grupta genel amaçlı makine ve teçhizat imalatı grubu olan 2924 %2,33 pay ile ilk sıradadır.
- 15-Gıda ve İçecek Ürünleri imalatının ilçe içindeki istihdam payı %2,88'dir. Karşıyaka'da da Konak ve Bornova'da olduğu gibi fırıncılık faaliyetlerini içeren 1581 ilk sırada yer almaktadır (%2,30). 1551-Süthane İşletmeciliği ve peynir imalatı düşük bir pay olan %0,28 ile ikinci yoğun alt gruptur.
- 16-Tütün ve Tütün ürünleri İmalatı grubu Konak ve Bornova ilçelerinde bulunmamaktadır. Bu grubun ilçe istihdamındaki payı %2,51'dir.
- 85-Sağlık Hizmetleri grubu Konak ve Bornova'da olduğu gibi Karşıyaka'da da istihdamı sağlayan %80 grubunun içindedir ve ilçe içindeki istihdama katkısı %2,51'dir.
- 97-Evlere Yönelik Hizmetler grubu ilçede %2,19 istihdam payına sahiptir. Bu grupta temizlik şirketleri, baca temizliği gibi faaliyetler yer almaktadır.

Çiğli

2008 istihdamı: 39.234

İzmir iline oranı : %5,96

İstihdam sıralamasında dördüncü sırada yer alan Çiğli ilçesi, hizmet sektörleri ağırlıklı ilçeler olan Konak, Bornova ve Karşıyaka'dan farklı olarak üretim ağırlıklı bir ilçedir. Çiğli ilçesi, istihdamda Konak ilçesinin %19,68'i kadardır.

Aşağıdaki tabloda Çiğli ilçesinde faaliyet gösteren ve ilçedeki istihdamın %80'ini oluşturan alt sektörlerin NACE kodu bazında dağılımı ve ilçenin toplam istihdamına oranları yer almaktadır.

Şekil 10 : Çiğli ilçesi istihdam analizi

Faaliyet Kodu ve Alt Gruplar	İstihdam	Toplam İlçe İstihdamına Oranı (%)	Değerlendirme
18-Giyim eşyası imalatı; kürkün işlenmesi ve boyanması	4.160	10,60%	<ul style="list-style-type: none"> 18-Giyim Eşyası ve Kürk İmalatı, Çiğli ilçesi istihdamında %10,60'lık payı ile ilk sırayı almaktadır. 45-İnşaat sektörü, Çiğli'de %9,86 istihdam payına sahip ikinci büyük iş koludur. Genel inşaat, tesisat ve boya-cam işleri (4521, 4533, 4534 ve 4544) toplamda %8,73 paya sahiptir. Uzmanlaşmış inşaat faaliyetleri olan 4523 ve 4524'ün payı ise toplamda %1,13'dür. 27-Ana metal sanayii, oluşturduğu %9,46'lık istihdam payı ile Çiğli'de üçüncü sıradadır. Gruptaki en büyük pay %5,63 ile 2721-Döküm Ürünleri grubuna aittir. Ayrıca 2733-Soğuk Şekillendirme ve Katlama iş kolu da %2,42'lik paya sahiptir. 51- Motorlu taşıtlar ve motosikletler dışında kalan toptan ticaret ve ticaret komisyonculuğu diğer üç büyük ilçede olduğu gibi Çiğli'de de önemli bir yere sahiptir ve payı %8,24'dür. Grupta 5139-Gıda Toptancılığı %4,40 pay ile birinci sıradadır. 5118-Diğer Ürünlerde Aracılık %1,80 ile ikinci sırada, 5112-Yakıt, maden, Metal ve Teknik Ürünler Aracılığı %0,73 paya sahiptir. 29-Diğer Makine ve Teçhizat İmalatı, %7,94 ile beşinci sıradadır. Grupta 2924- Genel Makine İmalatı %4,53 ile ilk sırada, 2942-Metal İşleme Takım Tezgahları İmalatı %3,28 ile ikinci sıradadır. 36-Mobilya ve Diğer Ürünler İmalatı, ilk üç ilçede yer alamayan üretim bazlı faaliyet grubudur. Bu grupta, 3663 başlığı altında Selüloit ve Plastikten Üretilen Eşyalar' da istihdam payı % 4,62'dir. İkinci sırada yer alan 3612-Ahşap Mobilya Üretimi alt grubunun istihdam payı ise %0,53'dür. 34-Motorlu Taşıtlar İmalatı %4,70 ile Çiğli'de yedinci sırada yer almaktadır. Bu grupta 3420-Karoseri İmalatı %3,81 paya, 3430-Otomotiv Parça ve Aksesuar İmalatı ise %0,88 paya sahiptir. 55-Oteller ve lokantalar grubunun Çiğli ilçesindeki istihdam payı %4,09'dur. Diğer üç büyük ilçede olduğu gibi Çiğli'de de 5530-Lokanta ve Kafeler daha yüksek istihdam payına sahiptir (%3,63) 16-Tütün ve Tütün Ürünleri İmalatı grubunun ilçe istihdamına katkısı %3,44'dür.
1822	4.160	10,60%	
45-İnşaat	3.868	9,86%	
4521	2.666	6,80%	
4533	579	1,48%	
4523	282	0,72%	
4524	160	0,41%	
4544	106	0,27%	
4534	75	0,19%	
27- Ana metal sanayii	3.711	9,46%	
2721	2.210	5,63%	
2733	948	2,42%	
2742	355	0,90%	
2722	116	0,30%	
2744	51	0,13%	
2710	26	0,07%	
2731	5	0,01%	
51-ToptanTicaret	3.232	8,24%	
5139	1.728	4,40%	
5118	707	1,80%	
5112	285	0,73%	
5113	157	0,40%	
5114	127	0,32%	
5117	94	0,24%	
5116	86	0,22%	
5115	41	0,10%	
5111	7	0,02%	
29- Diğer makine ve teçhizat imalatı	3.116	7,94%	
2924	1.776	4,53%	
2942	1.286	3,28%	
2932	54	0,14%	
36-Mobilya ve Diğer Ürünler imalatı	2.163	5,51%	
3663	1.814	4,62%	
3612	206	0,53%	
3614	90	0,23%	
3621	29	0,07%	
3662	13	0,03%	
3630	10	0,03%	
3611	1	0,00%	
34-Motorlu taşıtlar imalatı	1.844	4,70%	
3420	1.494	3,81%	
3430	346	0,88%	
3410	4	0,01%	
55-Oteller ve lokantalar	1.604	4,09%	
5530	1.425	3,63%	
5510	179	0,46%	
16- Tütün ve Tütün Ürünleri İmalatı	1.349	3,44%	
1600	1.349	3,44%	

Şekil 10: Çiğli ilçesi istihdam analizi devam

Faaliyet Kodu ve Alt Gruplar	İstihdam	Toplam İlçe İstihdamına Oranı (%)
74- Diğer iş faaliyetleri (serbest meslek ağırlıklı)	1.229	3,13%
7412	923	2,35%
7460	183	0,47%
7420	71	0,18%
7481	28	0,07%
7411	15	0,04%
7487	9	0,02%
31-Genel Elektrikli Makine ve Teçhizat imalatı	1.146	2,92%
3100	1.146	2,92%
15-Gıda ve içecek ürünleri imalatı	1.031	2,63%
1542	382	0,97%
1581	316	0,81%
1561	147	0,37%
1589	75	0,19%
1551	45	0,11%
1572	29	0,07%
1562	15	0,04%
1584	14	0,04%
1587	5	0,01%
1586	3	0,01%
52- Perakende ticaret	1.015	2,59%
5242	294	0,75%
5248	284	0,72%
5244	276	0,70%
5246	93	0,24%
5231	68	0,17%
93-Diğer hizmet faaliyetleri	840	2,14%
9301	787	2,01%
9305	33	0,08%
9302	20	0,05%
17-Tekstil ürünleri imalatı	835	2,13%
1730	565	1,44%
1753	93	0,24%
1711	81	0,21%
1714	45	0,11%
1751	23	0,06%
1772	13	0,03%
1712	7	0,02%
1771	6	0,02%
1717	2	0,01%
24-Kimyasal madde ve ürünlerin imalatı	831	2,12%
2412	455	1,16%
2441	172	0,44%
2463	70	0,18%
2452	69	0,18%
2451	34	0,09%
2411	13	0,03%
2415	8	0,02%
2462	8	0,02%
2413	2	0,01%

Değerlendirme

- 74-Diğer iş faaliyetleri, üç büyük ilçede olduğu gibi Çiğli'de de ilk on arasında yer almaktadır ve toplam istihdamdaki payı. %3,13'dür. Diğer ilçelerde olduğu gibi birinci sırada 7412-Müşavirlik Hizmetleri (%2,35) ve ikinci sırada 7460-Güvenlik Hizmetleri (%0,47) yer almaktadır.
- 31-Genel Elektrikli Makine ve Teçhizat İmalatı üç büyük ilçede yer alamayan faaliyet koludur. 1.146 kişiyi istihdam eden bu grubun ilçe istihdamındaki payı %2,92'dir.
- 15-Gıda ve İçecek Ürünleri İmalatı grubu Çiğli'de %2,63 paya sahiptir. Bu grup içinde ilk dört sırada, sırası ile 1542-Rafine Sıvı ve Katı yağ İmalatı (%0,97), 1581-Ekmek ve Fırın ürünleri (%0,81), 1561-Öğütülmüş Tahıl ürünleri İmalatı (%0,37) ve 1589-Diğer Gıda Ürünleri İmalatı (%0,19) yer almaktadır.
- 51-Perakende Ticaret grubu Çiğli'de toplam istihdamdan %2,59 pay almaktadır. 5242-Giyim Ürünleri Ticareti %0,75, 5248-Genel Mağazacılık %0,72 ve 5244-Mobilya ve Ev Eşyaları Ticareti %0,70 pay almaktadır.
- 93-Diğer Hizmet Faaliyetleri, ilk üç ilçede %80'lik grup içinde yer almayan bir faaliyet koludur. Çiğli'de toplam istihdamdan %2,14 pay alan grupta 9301- Kuru Temizleme (%2,01), 9305-Halı Yıkama (%0,08) ve 9302-Kuaförler (%0,05) yer almaktadır.
- 17-Tekstil Ürünleri İmalatı, Çiğli ilçesinde istihdamdan %2,13 pay almaktadır. Bu grupta 1730-Dokumanın Aprelenmesi %1,44 paya sahiptir. 1753-Dokuma Olmayan Kumaşlardan İmalat %0,24 ve 1711-Pamuk Elyafı Hazırlama iş kolu %0,21 pay almaktadır.
- 24-Kimyasal madde ve ürünlerin imalatı grubu ilçede %2,12 paya sahiptir. Bu grupta, 2412-Boya ve Pigment İmalatı (%1,16), 2441-Temel Eczacılık Ürünleri İmalatı (%0,44), 2463-Uçucu Yağlar üretimi (%0,18) ve 2452-Parfüm, Kozmetik ve Tuvalet Malzemeleri İmalatı (%0,18) ön sıradadır.

Gaziemir**2008 istihdamı: 32.360****İzmir iline oranı : %4,92**

İstihdam sıralamasında Gaziemir, ilçe bazında istihdam sıralamasında beşinci sırada yer almaktadır. Buna karşılık Gaziemir ilçesi, istihdamda Konak ilçesinin %16,23'ü kadardır.

Aşağıdaki tabloda Gaziemir ilçesinde faaliyet gösteren ve ilçedeki istihdamın %80'ini oluşturan alt sektörlerin NACE kodu bazında dağılımı ve ilçenin toplam istihdamına oranları yer almaktadır.

Şekil 11 : Gaziemir ilçesi istihdam analizi

Faaliyet Kodu ve Alt Gruplar	İstihdam	Toplam İlçe İstihdamına Oranı (%)
18-Giyim eşyası imalatı; kürkün işlenmesi ve	7.458	23,05%
1822	7.114	21,98%
1824	342	1,06%
1830	2	0,01%
34-Motorlu taşıt imalatı	4.211	13,01%
3430	3.730	11,53%
3420	478	1,48%
3410	3	0,01%
36-Mobilya ve Diğer Ürünler imalatı	2.441	7,54%
3612	1.235	3,82%
3663	1.107	3,42%
3662	39	0,12%
3621	35	0,11%
3614	25	0,08%
51-ToptanTicaret	2.249	6,95%
5118	1.142	3,53%
5139	496	1,53%
5112	140	0,43%
5117	118	0,36%
5113	112	0,35%
5116	108	0,33%
5114	86	0,27%
5115	31	0,10%
5111	16	0,05%
45-İnşaat	2.023	6,25%
4521	1.594	4,93%
4533	154	0,48%
4534	108	0,33%
4523	85	0,26%
4524	60	0,19%
4544	22	0,07%
74- Diğer iş faaliyetleri (serbest meslek ağırlıklı)	1.520	4,70%
7412	1.293	4,00%
7460	94	0,29%
7487	49	0,15%
7420	44	0,14%
7481	30	0,09%
7411	10	0,03%
52- Perakende ticaret	1.499	4,63%
5244	421	1,30%
5242	408	1,26%
5248	277	0,86%
5212	242	0,75%
5246	85	0,26%
5231	66	0,20%
29- Diğer makine ve teçhizat imalatı	1.322	4,09%
2924	676	2,09%
2942	552	1,71%
2932	94	0,29%

Değerlendirme

- 18-Giyim Eşyası ve Kürk İmalatı Gaziemir ilçesinde %23,05 ile en üst dilimi oluşturmaktadır. Bu grup altında 1822-Genel Giyim Eşyaları İmalatı %21,98 pay ile ilk sırada yer almaktadır.
- 34-Motorlu Taşıtlar grubu ilçenin ikinci en büyük istihdam kaynağıdır ve payı %13,01'dir. 3430-Otomotiv Parça ve Aksesuar İmalatı alt grubu %11,53 ile ilk sırada yer almaktadır.
- 36-Mobilya ve Diğer Ürünler İmalatı ilçede %7,54 paya sahiptir. Grupta, 3612-Büro ve Mağaza Mobilyaları İmalatı %3,82 paya, 3663 faaliyet kodu altında Plastik ve Selüloitten Mamul Eşyalar ise %3,42 paya sahiptir.
- 51-Toptan Ticaret grubu toplamda %6,95 paya sahiptir. Grupta öne çıkan iki alt sektör 5118 başlığı altında yer alan İlaç, Tuvalet Malzemeleri Toptancılığı %3,53 paya, 5139-Gıda ürünleri Toptancılığı %1,53 paya sahiptir.
- 45-İnşaat sektörü toplamda %6,25 paya sahiptir. Grupta ağırlık 4521-Genel İnşaat (%4,93) ile destekleyici faaliyetler olan 4533-Sihhi Tesisat (%0,48), 4534-Yapı Tesisatı (%0,33) üzerindedir.
- 74-Diğer iş faaliyetleri grubu %4,70 paya sahiptir. Grupta 7412-Müşavirlik Hizmetleri %4,00 ile en büyük istihdam alanıdır.
- 52-Motorlu taşıtlar ve motosikletlerin dışında kalan perakende ticaret; kişisel ve ev eşyalarının tamiri ilçede %4,63 istihdam payına sahiptir. 5244-Mobilya ve Ev Eşyaları Ticareti (%1,30) ve 5248-Giyim Eşyası Ticareti (1,26) önde gelen faaliyet kollarıdır.
- 29-Diğer Makine ve Teçhizat İmalatı grubunun istihdamdaki payı %4,09'dur. Grupta 2924 başlığı altında Montaj İşleri ve Genel Makine İmalatı (%2,09) ile 2942 başlığı altında yer alan Tornacılık ve Tesviyecilik (%1,71) faaliyetleri öne çıkmaktadır.

Şekil 11: Gaziemir ilçesi istihdam analizi devam

Faaliyet Kodu ve Alt Gruplar	İstihdam	Toplam İlçe İstihdamına Oranı (%)
60-Karayolu taşımacılığı	1.271	3,93%
6024	1.057	3,27%
6022	160	0,49%
6021	54	0,17%
55-Oteller ve lokantalar	915	2,83%
5530	749	2,31%
5510	166	0,51%
27- Ana metal sanayi	797	2,46%
2721	332	1,03%
2733	219	0,68%
2742	148	0,46%
2744	49	0,15%
2710	49	0,15%
63- Ulaştırmaı destekleyici faaliyetler	780	2,41%
6323	377	1,17%
6311	297	0,92%
6312	92	0,28%
6321	14	0,04%

Değerlendirme

- 60-Karayolu Taşımacılığı'nın ilçe istihdamındaki payı %3,93'dür. Grupta 6024-Karayolu Yük taşımacılığı (%3,27) ilk sıradadır.
- %2,83 paya sahip 55-Oteller ve lokantalar grubunda, diğer ilçelerde olduğu gibi 5530-Lokanta ve Kafe faaliyetleri ağırlıktadır (%2,31)
- 27-Ana metal sanayii grubunun payı %2,46'dır. Bu grupta 2721-Dökme Demirden Ürün İmalatı %1,03 ile ilk sırada yer almaktadır.
- 63-Ulaştırmaı destekleyici Faaliyetler grubu %2,41 paya sahiptir. Diğer ilçelerden farklı olarak 6323-Havayolu Taşımacılığını Destekleyici Faaliyetler (%1,17) ilk sıradadır.

Kemalpaşa**2008 istihdamı: 32.133****İzmir iline oranı : %4,88**

İstihdam sıralamasında Kemalpaşa, ilçe bazında istihdam sıralamasında altıncı sırada yer almaktadır. Ancak Kemalpaşa ilçesi, istihdamda Konak ilçesinin %16,12'si kadardır.

Aşağıdaki tabloda Kemalpaşa ilçesinde faaliyet gösteren ve ilçedeki istihdamın %80'ini oluşturan alt sektörlerin NACE kodu bazında dağılımı ve ilçenin toplam istihdamına oranları yer almaktadır.

Şekil 12 : Kemalpaşa ilçesi istihdam analizi

Faaliyet Kodu ve Alt Gruplar	İstihdam	Toplam İlçe İstihdamına Oranı (%)	Değerlendirme
15-Gıda ürünleri ve içecek imalatı	4.693	14,60%	<ul style="list-style-type: none"> 15-Gıda Ürünleri ve İçecek İmalatı, %14,60 pay ile Kemalpaşa ilçesinin ana istihdam grubudur. 1587-Baharat, Sos ve Çeşni İmalatı %4,43, 1512-Kümes Hayvanları İşleme %3,02, 1513-Et Ürünleri İmalatı %1,76, 1589-Diğer Gıda Ürünleri İmalatı %1,41, 1581-Ekmek ve Fırın Ürünleri İmalatı %1,41 en yüksek paya sahip alt faaliyet kollarıdır. Ayrıca 1582-Bisküvi İmalatı, 1562-Nışastalı ürünler İmalatı, 1598-Alkolsüz İçecek İmalatı, 1511-Et İmalatı, 1561-Öğütülmüş tahıl Ürünleri İmalatı ve 1572-Hazır Yem İmalatı alt gruplarının toplam istihdam payı %2,42'dir. 27-Ana metal sanayii grubu ilçe içinde %9,44 paya sahiptir. Grupta en yüksek pay alan iki alt faaliyet kolu 2721-Dökme Demirden Ürün İmalatı (%5,29) ve 2733-Soğuk Şekillendirme ve Katlama (%3,09) olduğu görülmektedir. 29-Diğer Makine ve Teçhizat Grubu ilçenin en büyük üçüncü istihdam grubudur ve payı %8,30'dur. Grup içinde 2924-Diğer Genel Amaçlı Makine Üretimi %3,87 paya, 2942-Metal İşleme Takım Tezgahları İmalatı grubu %3,40 paya ve 2932-Diğer Tarım ve Ormanlık Makineleri İmalatı %1,00 paya sahiptir. 45-İnşaat grubu, diğer ilçelerde olduğu gibi genel inşaat faaliyetleri odaklıdır. 4521-Genel Bina İnşaatı, 4534-Diğer Yapı Tesisatı, 4533-Sihhi Tesisat alt gruplarının toplamı %6,97'dir. Uzmanlaşma gerektiren inşaat faaliyetleri gruplarının (4523, 4525, 4524) toplam payı ise %0,57'dir. 26-Metalik olmayan diğer mineral ürünlerin imalatı grubu, ilk beş ilçede yer almayan faaliyet koludur. Bu grubun ilçe istihdamına katkısı %6,34'dür. Grubun %80'inden fazlasını karşılayan iki alt faaliyet kolu 2615-Teknik Amaçlı Cam Eşya Dahil Cam İmalatı (%3,63) ve 2661-İnşaat Amaçlı Beton Ürünleri İmalatı (%1,51) gruplarıdır.
1587	1.425	4,43%	
1512	971	3,02%	
1513	565	1,76%	
1589	454	1,41%	
1581	452	1,41%	
1582	237	0,74%	
1562	155	0,48%	
1598	140	0,44%	
1511	103	0,32%	
1561	81	0,25%	
1572	63	0,20%	
1542	18	0,06%	
1520	15	0,05%	
1593	9	0,03%	
1551	3	0,01%	
1533	2	0,01%	
27- Ana metal sanayii	3.032	9,44%	
2721	1.699	5,29%	
2733	994	3,09%	
2742	231	0,72%	
2722	40	0,12%	
2744	39	0,12%	
2732	28	0,09%	
2710	1	0,00%	
29- Diğer makine ve teçhizat imalatı	2.667	8,30%	
2924	1.245	3,87%	
2942	1.093	3,40%	
2932	322	1,00%	
2960	7	0,02%	
45-İnşaat	2.425	7,55%	
4521	1.507	4,69%	
4534	573	1,78%	
4533	161	0,50%	
4523	89	0,28%	
4525	68	0,21%	
4524	25	0,08%	
4544	2	0,01%	
26-Metalik olmayan diğer mineral ürünlerin imalatı	2.038	6,34%	
2615	1.167	3,63%	
2661	485	1,51%	
2670	280	0,87%	
2651	53	0,16%	
2681	38	0,12%	
2682	15	0,05%	

Şekil 12 : Kemalpaşa ilçesi istihdam analizi devam

Faaliyet Kodu ve Alt Gruplar	İstihdam	Toplam İlçe İstihdamına Oranı (%)
63- Ulaştırılmayı destekleyici faaliyetler	1.774	5,52%
6311	1.260	3,92%
6312	500	1,56%
6322	11	0,03%
6321	3	0,01%
60-Karayolu taşımacılığı	1.742	5,42%
6024	1.595	4,96%
6021	93	0,29%
6022	54	0,17%
36-Mobilya ve Diğer Ürünler imalatı	1.708	5,32%
3663	1.485	4,62%
3614	200	0,62%
3612	23	0,07%
51-ToptanTicaret	1.675	5,21%
5139	578	1,80%
5118	445	1,38%
5117	220	0,68%
5111	135	0,42%
5112	114	0,35%
5113	108	0,34%
5115	43	0,13%
5114	31	0,10%
5116	1	0,00%
74- Diğer iş faaliyetleri (serbest meslek ağırlıklı)	1.476	4,59%
7412	818	2,55%
7420	352	1,10%
7460	284	0,88%
7411	19	0,06%
7481	3	0,01%
31-Genel Elektrikli Makine ve Teçhizat imalatı	1.036	3,22%
3100	1.036	3,22%
21-Kağıt hamuru ve kağıt ürünleri imalatı	961	2,99%
2111	724	2,25%
2112	237	0,74%
34-Motorlu taşıt imalatı	952	2,96%
3420	579	1,80%
3430	226	0,70%
3410	147	0,46%

Değerlendirme

- 63- Ulaştırılmayı Destekleyici Faaliyetler grubunun ilçe istihdamına katkısı %5,52'dir. Grup içinde özellikle 6311-Yükleme-Boşaltma Hizmetleri (%3,92) ve 6312-Ambarlama-Depolama Hizmetleri (%1,56) ön plana çıkmaktadır.
- 60-Karayolu Taşımacılığı grubunun istihdam payı %5,42'dir ve 6024-Karayolu ile Yük taşımacılığı %4,96 ile en büyük alt faaliyet koludur.
- 36-Mobilya ve Diğer Ürünler İmalatı grubu ilçe istihdamının %5,32'sini sağlamaktadır. 3663 başlığı altında Plastik ve Selüloitten Mamul Eşyalar'ın payı %4,62'dir.
- 51-Motorlu taşıtlar ve motosikletler dışında kalan toptan ticaret ve ticaret komisyonculuğu grubu ilçede dokuzuncu sırada yer almaktadır ve istihdama katkısı %5,21'dir. Ön plana çıkan alt faaliyet kolları %1,80 pay ile 5139-Genel Gıda Ürünleri Toptancılığı ve %1,38 pay ile 5118 başlığı altındaki İlaç, Tuvalet Malzemesi ve Kırtasiye Toptancılığı'dır.
- %4,59 istihdam payı olan 74-Diğer iş faaliyetleri grubunda tüm ilçelerde olduğu gibi ilk sırada 7412-Müşavirlik Hizmetleri yer almaktadır ve payı %2,55'dir. İkinci sırada 7420-Teknik Danışmanlık Faaliyetleri %1,10 ve üçüncü sırada %0,88 pay ile 7460-Güvenlik Hizmetleri gelmektedir.
- 31-Genel Elektrikli Makine ve Teçhizat İmalatı grubunda "Elektrikli Ev Aletleri" konusunda 1.036 kişi istihdam edilmektedir. Sektörün ilçe istihdamına katkısı %3,22'dir.
- İlçe istihdamına %2,99 katkıda bulunan 21-Kağıt Hamuru ve Kağıt Ürünleri İmalatı diğer beş ilçede yer almayan bir faaliyet koludur. 2111-Kağıt Hamuru Üretimi 724 kişi istihdam etmekte ve %2,25'lik katkı sağlamaktadır.
- 34- Motorlu Taşıt İmalatı grubunun ilçe istihdamındaki payı %2,96'dır. Grupta ön plana çıkan 3420-Karoseri İmalatı %1,80 paya sahiptir.

Torbali**2008 istihdamı: 28.856****İzmir iline oranı : %4,38**

İstihdam sıralamasında Torbalı, ilçe bazında istihdam sıralamasında yedinci sırada yer almaktadır. Ancak Torbalı ilçesi, istihdamda Konak ilçesinin %14,47'si kadardır.

Aşağıdaki tabloda Torbalı ilçesinde faaliyet gösteren ve ilçedeki istihdamın %80'ini oluşturan alt sektörlerin NACE kodu bazında dağılımı ve ilçenin toplam istihdamına oranları yer almaktadır.

Şekil 13 : Torbalı ilçesi istihdam analizi

Faaliyet Kodu ve Alt Gruplar	İstihdam	Toplam İlçe İstihdamına Oranı (%)	Değerlendirme
15-Gıda ürünleri ve içecek imalatı	4.257	14,75%	<ul style="list-style-type: none"> 15-Gıda Ürünleri ve İçecek İmalatı, Torbalı ilçesinde istihdama en yüksek katkısı sağlayan gruptur ve payı %14,75'dir. Alt faaliyet kollarına bakıldığında zaman zaman 1587-Baharat, Soslar ve Çeşniler Üretiminin payı %6,69, 1589-Diğer Gıda Ürünlerinin İmalatı (Kuruymuş, buz) %2,46, 1561-Öğütülmüş tahıl ürünleri imalatı %2,18 paya sahiptir. Ayrıca, 1581-Ekmek ve Fırın Ürünleri %0,88 ve 1551-Süthane İşletmeciliği ve Peynir İmalatı %0,80 paya sahiptir. 45-İnşaat grubu, genel inşaat ve destekleyici altyapı/tesisat faaliyet kolları ağırlıklıdır ve ilçe istihdamına katkısı %9,41'dir. Özel uzmanlık gerektiren inşaat kolları (4524, 4523 ve 4525) payları toplamı %0,52'dir. İlçe istihdamına %7,73 katkı sağlayan 36- Mobilya ve Diğer Ürünler İmalatı grubunda 3612-Diğer Büro ve Mağaza Mobilyaları İmalatı %5,32 paya, 3663-Diğer İmalatlar grubu altında Plastik ve Selüloitten Mamul Eşyalar'ın payı %2,17'dir. 16- Tütün ve Tütün Ürünleri İmalatı grubunda 2.120 kişi istihdam edilmekte ve istihdama katkısı %7,35 düzeyindedir. 17- Tekstil Ürünleri İmalatı ilçe istihdamına %5,41 katkı sağlamaktadır. Grup içinde 1730-Dokumanın Aprelenmesi %3,61, 1711-Pamuk İşleme %0,71 ve 1717-Diğer Elyaf İşleme %0,43 paya sahiptir. 26- Metalik Olmayan Mineral Ürünler İmalatı grubunun ilçe istihdamına katkısı %5,32'dir. Grupta ilk üç alt faaliyet kolu 2670-Süsleme ve Yapı taşı kesimi %1,97, 2615-Cam İmalatı %1,70, 2661-İnşaat Amaçlı beton Ürünleri İmalatı %0,74 katkı sağlamaktadır. 27- Ana Metal Sanayi grubunun ilçe istihdamındaki payı %5,12'dir. Sektör alt gruplarına bakıldığında, 2721-Dökme Demirden Ürün İmalatı'nın %2,54 paya, 2733-Soğuk Şekillendirme ve Katlama'nın %1,77 paya ve 2742-Alüminyum Eşya Üretimi'nin %0,64 paya sahip olduğu görülmektedir.
1587	1.930	6,69%	
1589	710	2,46%	
1561	629	2,18%	
1581	254	0,88%	
1551	232	0,80%	
1513	168	0,58%	
1542	136	0,47%	
1572	118	0,41%	
1584	24	0,08%	
1586	22	0,08%	
1562	18	0,06%	
1533	10	0,03%	
1512	4	0,01%	
1598	2	0,01%	
45-İnşaat	2.715	9,41%	
4521	2.175	7,54%	
4533	272	0,94%	
4524	115	0,40%	
4534	88	0,30%	
4544	31	0,11%	
4523	25	0,09%	
4525	9	0,03%	
36-Mobilya ve Diğer Ürünler imalatı	2.231	7,73%	
3612	1.535	5,32%	
3663	626	2,17%	
3614	70	0,24%	
16- Tütün ve Tütün Ürünleri İmalatı	2.120	7,35%	
1600	2.120	7,35%	
60-Karayolu taşımacılığı	1.953	6,77%	
6024	1.879	6,51%	
6021	40	0,14%	
6022	34	0,12%	
17-Tekstil ürünleri imalatı	1.560	5,41%	
1730	1.041	3,61%	
1711	206	0,71%	
1717	125	0,43%	
1753	119	0,41%	
1715	49	0,17%	
1754	20	0,07%	
26-Metalik olmayan diğer mineral ürünlerin imalatı	1.536	5,32%	
2670	569	1,97%	
2615	490	1,70%	
2661	213	0,74%	
2640	166	0,58%	
2682	87	0,30%	
2651	11	0,04%	
27- Ana metal sanayi	1.477	5,12%	
2721	734	2,54%	
2733	512	1,77%	
2742	186	0,64%	
2722	45	0,16%	

Şekil 13: Torbalı ilçesi istihdam analizi devam

Faaliyet Kodu ve Alt Gruplar	İstihdam	Toplam İlçe İstihdamına Oranı (%)
29- Diğer makine ve teçhizat imalatı	1.206	4,18%
2924	866	3,00%
2942	319	1,11%
2932	21	0,07%
51-ToptanTicaret	1.179	4,09%
5139	471	1,63%
5112	168	0,58%
5118	152	0,53%
5116	127	0,44%
5111	99	0,34%
5114	57	0,20%
5117	42	0,15%
5115	32	0,11%
5113	31	0,11%
63- Ulaştırmaı destekleyici faaliyetler	1.034	3,58%
6311	828	2,87%
6312	204	0,71%
6321	2	0,01%
74- Diğer iş faaliyetleri (serbest meslek ağırlıklı)	847	2,94%
7412	523	1,81%
7460	199	0,69%
7420	84	0,29%
7411	29	0,10%
7481	10	0,03%
7487	2	0,01%
21-Kağıt hamuru ve kağıt ürünleri imalatı	788	2,73%
2112	575	1,99%
2111	213	0,74%
18-Giyim eşyası imalatı; kürkün işlenmesi ve	638	2,21%
1822	624	2,16%
1824	14	0,05%

Değerlendirme

- 29- Diğer Makine ve Teçhizat İmalatı grubunun ilçe istihdamındaki payı %4,18'dir. Grupta iki alt sektör öne çıkmaktadır: 2924-Diğer Genel Amaçlı Makine İmalatı %3,00 ve 2942-Diğer Metal İşleme Takımlarının İmalatı %1,11.
- 51-Motorlu taşıtlar ve motosikletler dışında kalan toptan ticaret ve ticaret komisyonculuğu grubunun istihdama katkısı %4,09'dur. İlçede en çok istihdam yaratan alt sektörler 5139-Gıda Ürünleri Toptancılığı payı %1,63, 5112-Yakıt, Maden, Metal ve Teknik ürün Aracılığı %0,58 ve 5118-İlaç,Tuvalet malzemesi, Kırtasiye Toptancılığı payı %0,53'dür.
- 63- Ulaştırmaı Destekleyici Faaliyetler grubu ilçedeki istihdamın %3,58'ini yaratmaktadır. Alt faaliyet kollarından 6311-Yükleme-Boşaltma Hizmetleri %2,87 ile en yüksek katkıyı sağlamaktadır.
- Her ilçede olduğu gibi serbest meslek grubu 74- Diğer İş Faaliyetleri Torbalı'da istihdama katkısı olan %80'in arasında yer almaktadır ve payı %2,94'dür. Grup içinde 7412-Müşavirlik Hizmetleri %1,81 paya, 7460-Güvenlik Hizmetleri %0,69 paya sahiptir.
- 21-Kağıt Hamuru ve Kağıt Ürünleri İmalatı grubu ilçede 788 kişiyi istihdam etmekte ve %2,73 katkı payına sahiptir. 2112-Kağıt ve Mukavva İmalatı alt grubunun katkısı %1,99'dur.
- 18-Giyim Eşyası ve Kürk İmalatı grubu ilçe istihdamına %2,21'lik katkı yapmaktadır. Ağırlık %2,16 paya sahip 1822-Diğer Giyim Eşyaları

Buca

2008 istihdamı: 28,257 İzmir iline oranı : %4,29

İstihdam sıralamasında Buca, ilçe bazında istihdam sıralamasında sekizinci sırada yer almaktadır. Ancak Buca ilçesi, istihdamda Konak ilçesinin %14,17'si kadardır. Aşağıdaki tabloda Buca ilçesinde faaliyet gösteren ve ilçedeki istihdamın %80'ini oluşturan alt sektörlerin NACE kodu bazında dağılımı ve ilçenin toplam istihdamına oranları yer almaktadır.

Şekil 14 : Buca ilçesi istihdam analizi

Faaliyet Kodu ve Alt Gruplar	İstihdam	Toplam İlçe İstihdamına Oranı (%)	Değerlendirme	
45-İnşaat	4.245	15,02%	<ul style="list-style-type: none"> 45-İnşaat grubu, Buca ilçesinin en yüksek istihdam payına sahip sektörüdür ve payı %15,02'dir. Sektörün alt gruplarına bakıldığında faaliyetlerin ağırlıklı olarak 4521-Genel Bina İnşası ve destekleyici faaliyetler (4533-Sıhhi Tesisat, 4534-Diğer Yapı Tesisatı, 4544-Boya ve Cam İşleri) olduğu görülmektedir. Bu alt grubun toplam katkısı %12,80'dir. Uzmanlık gerektiren inşaat konuları olan 4523-Şehirlerarası Yollar, Havaalanları İnşaatı, 4524-Su Projeleri İnşaatı ve 4525-Özel Uzmanlık Gerektiren İnşaat İşleri alt gruplarının toplam katkısı %2,22'dir. Bu oran diğer ilçelerden daha yüksektir. 	
4521	2.997	10,61%		
4523	489	1,73%		
4534	287	1,02%		
4533	256	0,91%		
4524	128	0,45%		
4544	78	0,28%		
4525	10	0,04%		
51-ToptanTicaret	2.943	10,42%		<ul style="list-style-type: none"> 51-Motorlu taşıtlar ve motosikletler dışında kalan toptan ticaret ve ticaret komisyonculuğu'nun payı %10,42'dir. Grupta ilk üç sırada 5139-Genel Gıda Toptancılığı, 5117-Gıda Ürünleri Aracılığı ve 5118-Diğer Ürünlerde Aracılık faaliyetleri öne çıkmaktadır. Bu üç faaliyetin istihdama katkısı %7,94'dür.
5139	1.548	5,48%		
5117	408	1,44%		
5118	289	1,02%		
5113	213	0,75%		
5112	188	0,67%		
5115	161	0,57%		
5114	70	0,25%		
5111	51	0,18%		
5116	15	0,05%		
18-Giyim eşyası imalatı; kürkün işlenmesi ve	2.384	8,44%	<ul style="list-style-type: none"> 18-Giyim Eşyası ve Kürk İmalatı grubu Buca ilçesinde üçüncü sıradadır ve %8,44 katkı sağlamaktadır. 1822-Diğer Giyim Eşyaları İmalatı alt faaliyetinin payı %7,99'dur. 	
1822	2.258	7,99%		
1824	126	0,45%		
74- Diğer iş faaliyetleri (serbest meslek ağırlıklı)	2.178	7,71%	<ul style="list-style-type: none"> 74- Diğer İş Faaliyetleri (Serbest Meslek Ağırlıklı) hizmet grubunun istihdama katkısı %7,71'dir. Tüm diğer ilçelerde olduğu gibi ilk üç sırada %5,99 pay ile 7412-Müşavirlik Hizmetleri, %0,78 pay ile 7460-Güvenlik Hizmetleri ve %0,69 pay ile 7420-Teknik Danışmanlık Hizmetleri yer almaktadır. 	
7412	1.692	5,99%		
7460	220	0,78%		
7420	195	0,69%		
7481	37	0,13%		
7411	22	0,08%		
7487	12	0,04%		
36-Mobilya ve Diğer Ürünler imalatı	2.092	7,40%	<ul style="list-style-type: none"> 36- Mobilya ve Diğer Ürünler İmalatı grubunun istihdama katkısı %7,40'dır. En yüksek paylar %5,83 ile 3612-Diğer Büro ve Mağaza Mobilyaları İmalatı ve %1,09 katkı ile 3663-Diğer İmalatlar grubunda Plastik ve Selüloitten Mamul Eşyalar ile Suni Çiçekler alt gruplarına aittir. 	
3612	1.646	5,83%		
3663	307	1,09%		
3614	64	0,23%		
3611	61	0,22%		
3621	6	0,02%		
3630	5	0,02%		
3662	3	0,01%		
52- Perakende ticaret	2.041	7,22%	<ul style="list-style-type: none"> 52-Motorlu taşıtlar ve motosikletlerin dışında kalan perakende ticaret; kişisel ve ev eşyalarının tamiri grubunun istihdamdaki payı %7,22'dir. Öne çıkan alt faaliyet kolları 5244-Mobilya Ticareti (%2,07), 5248-Mağazacılık (%1,57), 5242-Giyim Eşyası Ticareti (%1,30) ve 5231-Eczacılık Ürünleri Ticareti (%1,09) olmaktadır. 	
5244	584	2,07%		
5248	445	1,57%		
5242	367	1,30%		
5231	309	1,09%		
5246	281	0,99%		
5212	54	0,19%		
5273	1	0,00%		
34-Motorlu taşıt imalatı	1.703	6,03%	<ul style="list-style-type: none"> 34-Motorlu Taşıtlar grubunun istihdamdaki payı %6,03'dür. Grup içinde 3430-Otomotiv Parça ve Aksesuar İmalatı %5,90 paya sahiptir. 	
3430	1.668	5,90%		
3420	35	0,12%		
60-Karayolu taşımacılığı	1.561	5,52%	<ul style="list-style-type: none"> 60-Karayolu Taşımacılığı sektörünün ilçe istihdamına katkısı %5,52'dir. Bu grup içinde %3,69 pay ile 6024-Karayolu Yük taşımacılığı öne çıkmaktadır. 	
6024	1.043	3,69%		
6022	444	1,57%		
6021	74	0,26%		
55-Oteller ve lokantalar	1.535	5,43%	<ul style="list-style-type: none"> 55-Oteller ve lokantalar grubunun ilçe istihdamındaki payı %5,43'dür. Grup içinde 5530-Lokanta ve Kafeler %4,32 paya sahiptir. 	
5530	1.222	4,32%		
5510	313	1,11%		

Şekil 14: Buca ilçesi istihdam analizi devam

Faaliyet Kodu ve Alt Gruplar	İstihdam	Toplam İlçe İstihdamına Oranı (%)
80-Eğitim	1.193	4,22%
8000	1.193	4,22%
15-Gıda ürünleri ve içecek imalatı	1.038	3,67%
1581	745	2,64%
1511	212	0,75%
1584	31	0,11%
1551	25	0,09%
1589	13	0,05%
1598	6	0,02%
1561	2	0,01%
1572	2	0,01%
1587	1	0,00%
1542	1	0,00%

Değerlendirme

- 80-Eğitim sektörü Buca ilçesinde istihdama %4,22 katkı sağlamaktadır.
- Buca ilçesindeki 15- Gıda Ürünleri ve İçecek İmalatı grubunun istihdama katkısı %3,67'dir. Grup içinde %2,64 pay ile 1581-Ekmek ve Fırın Ürünleri öne çıkmaktadır. 1511-Et İmalatı %0,75 paya sahiptir. 1584-Kakao, Şekerleme ve Çikolata İmalatı ise %0,11 paya sahiptir.

Aliağa**2008 istihdamı: 27,225****İzmir iline oranı : %4,14**

İstihdam sıralamasında Aliağa, ilçe bazında istihdam sıralamasında dokuzuncu sırada yer almaktadır. Aliağa ilçesi, istihdamda Konak ilçesinin %13,65'i kadardır. Aliağa, istihdam ile ilgili çalışmada kullanılan metodoloji olan Pareto Analizi'nin limitleri dışında kalmaktadır. Ancak seçilme nedeni, bölüm başında da açıklandığı gibi merkez ilçelerdeki hizmet sektörü yoğunlaşmasını dengelemektir.

Aşağıdaki tabloda Aliağa ilçesinde faaliyet gösteren ve ilçedeki istihdamın %80'ini oluşturan alt sektörlerin NACE kodu bazında dağılımı ve ilçenin toplam istihdamına oranları yer almaktadır.

Şekil 15 : Aliağa ilçesi istihdam analizi

Faaliyet Kodu ve Alt Gruplar	İstihdam	Toplam İlçe İstihdamına Oranı (%)	Değerlendirme
27- Ana metal sanayii	7.161	26,30%	<ul style="list-style-type: none"> • 27-Ana metal sanayii, Aliağa ilçesinin en yüksek istihdama sahip sektörüdür ve payı %26,30'dur. Alt sektör ayrımında 2721-Dökme Demirden Ürün Yapımı %9,25, 2710-Ana Demir ve Çelik Ürünleri İmalatı %8,48, 2733-Soğuk Şekillendirme ve Katlama %3,81, 2722-Çelik Boru İmalatı %3,45, 2732-Soğuk Haddelme %1,16 ve 2742-Aluminyum Üretimi %0,15 paya sahiptir. • 45-İnşaat grubu Aliağa ilçesindeki ikinci en büyük istihdam sağlayan sektördür ve payı %17,65'dir. Alt faaliyetler bakıldığında zaman 4521-Genel Bina İnşaatı %13,43 paya sahip olup 4525-Özel Uzmanlık gerektiren Diğer Yapı İşleri %1,23 paya ve 4533-Sihhi Tesisat %1,05 paya sahiptir. • 24-Kimyasal madde ve ürünlerin imalatı imalatı sektörünün ilçe istihdamına katkısı %12,22'dir. Sektör içinde 2416- Plastik hammaddelerin imalatı %11,07 ile ilk sırada yer almaktadır. • 63-Ulaştırma ve Destekleyici Faaliyetler grubunun ilçe istihdamındaki payı %6,31'dir. Öne çıkan iki alt sektör 6311-Yükleme-Boşaltma Hizmetleri %4,27 ve 6322-Suolu Taşımacılığını Destekleyici Faaliyetler %1,67 paya sahiptir. • 60-Karayolu Taşımacılığı sektörünün katkısı %4,04'dür. Grup içinde 6024-Karayolu Yük Taşımacılığı %3,82 ile ilk sırada yer almaktadır. • 2320-Rafine Edilmiş Petrol Ürünleri İmalatı iş kolu, İzmir ilinde sadece Aliağa ilçesine özgü faaliyettir. İstihdama katkısı %3,94 olan sektör ilçenin en çok gelir getiren faaliyetidir. • 74-Diğer iş faaliyetleri her ilçede sıralamada yer almaktadır. Aliağa ilçesindeki payı %3,75 olan grupta 7412-Müşavirlik Hizmetleri %2,34 paya sahipken 7460-Güvenlik Hizmetleri %1,00 paya sahiptir. • 55-Oteller ve lokantalar grubunu ilçe istihdamına katkısı %2,49'dur. Ağırlık %2,05 ile 553*-Lokantalar ve kafeler grubuna aittir. • 28-Fabrikasyon Metal Ürünleri İmalatı grubunun istihdamdaki payı %2,28'dir. Faaliyet gösteren iki alt gruptan 2851-Metallerin kaplanması ve işlenmesi %1,94, 2840-Metallerin Dövülmesi, preslenmesi ise %0,34 paya sahiptir. • 51-Motorlu taşıtlar ve motosikletler dışında kalan toptan ticaret ve ticaret komisyonculuğu grubunu katkısı %2,05'dir. 5112-Yakıt, Maden, metal Ürünleri Aracılığı %0,76 paya, 5139-Gıda Toptancılığı %0,73 paya sahiptir. • 40-Elektrik, Gaz, Buhar Üretimi ve Dağıtım grubu ilçe istihdamındaki payı %1,94'dür. 4022-Ana Borularla Gazlı Yakıtların Dağıtım %1,04 paya,
2721	2.519	9,25%	
2710	2.309	8,48%	
2733	1.038	3,81%	
2722	939	3,45%	
2732	315	1,16%	
2742	41	0,15%	
45-İnşaat	4.804	17,65%	
4521	3.656	13,43%	
4525	336	1,23%	
4533	286	1,05%	
4524	197	0,72%	
4534	191	0,70%	
4523	96	0,35%	
4544	42	0,15%	
24-Kimyasal madde ve ürünlerin imalatı	3.326	12,22%	
2416	3.013	11,07%	
2415	241	0,89%	
2411	38	0,14%	
2441	24	0,09%	
2463	5	0,02%	
63-Ulaştırma ve destekleyici faaliyetler	1.717	6,31%	
6311	1.162	4,27%	
6322	455	1,67%	
6312	77	0,28%	
6321	23	0,08%	
60-Karayolu taşımacılığı	1.101	4,04%	
6024	1.041	3,82%	
6021	45	0,17%	
6022	15	0,06%	
23-Rafine Edilmiş Petrol Ürünleri İmalatı	1.072	3,94%	
2320	1.072	3,94%	
74-Diğer iş faaliyetleri (serbest meslek ağırlıklı)	1.021	3,75%	
7412	636	2,34%	
7460	272	1,00%	
7420	76	0,28%	
7411	27	0,10%	
7487	8	0,03%	
55-Oteller ve lokantalar	677	2,49%	
5530	559	2,05%	
5510	118	0,43%	
28-Fabrikasyon metal ürünleri imalatı	621	2,28%	
2851	529	1,94%	
2840	92	0,34%	
51-ToptanTicaret	557	2,05%	
5112	206	0,76%	
5139	198	0,73%	
5113	60	0,22%	
5118	35	0,13%	
5117	26	0,10%	
5114	20	0,07%	
40-Elektrik, gaz, buhar üretimi ve dağıtım	529	1,94%	
4022	284	1,04%	
4011	245	0,90%	

Menemen**2008 istihdamı: 15.036****İzmir iline oranı : %2,28**

İstihdam sıralamasında Menemen, ilçe bazında istihdam sıralamasında onuncu sırada yer almaktadır. Ancak Menemen ilçesi, istihdamda Konak ilçesinin %7,54'ü kadardır. Menemen, istihdam ile ilgili çalışmada kullanılan metodoloji olan Pareto Analizi'nin limitleri dışında kalmaktadır. Ancak seçilme nedeni, bölüm başında da açıklandığı gibi merkez ilçelerdeki hizmet sektörü yoğunlaşmasını dengelemektir.

Aşağıdaki tabloda Menemen ilçesinde faaliyet gösteren ve ilçedeki istihdamın %80'ini oluşturan alt sektörlerin NACE kodu bazında dağılımı ve ilçenin toplam istihdamına oranları yer almaktadır.

Şekil 16 : Menemen ilçesi istihdam analizi

Faaliyet Kodu ve Alt Gruplar	İstihdam	Toplam İlçe İstihdamına Oranı (%)
45-İnşaat	2.010	13,37%
4521	1.373	9,13%
4524	303	2,02%
4533	131	0,87%
4523	105	0,70%
4534	78	0,52%
4525	15	0,10%
4544	5	0,03%
19-Deri İşleme ve Deri Ürünleri	1.595	10,61%
1910	1.593	10,59%
1930	2	0,01%
15-Gıda ürünleri ve içecek imalatı	1.329	8,84%
1589	616	4,10%
1587	326	2,17%
1581	143	0,95%
1551	73	0,49%
1561	65	0,43%
1598	47	0,31%
1533	40	0,27%
1584	8	0,05%
1513	5	0,03%
1511	3	0,02%
1542	3	0,02%
60-Karayolu taşımacılığı	1.160	7,71%
6024	1.066	7,09%
6021	48	0,32%
6022	46	0,31%
80-Eğitim	892	5,93%
8000	892	5,93%
51-ToptanTicaret	854	5,68%
5139	232	1,54%
5112	224	1,49%
5118	130	0,86%
5111	69	0,46%
5117	60	0,40%
5115	59	0,39%
5113	55	0,37%
5114	25	0,17%
29- Diğer makine ve teçhizat imalatı	781	5,19%
2942	370	2,46%
2924	314	2,09%
2932	97	0,65%
74- Diğer iş faaliyetleri (serbest meslek ağırlıklı)	758	5,04%
7412	581	3,86%
7420	111	0,74%
7460	47	0,31%
7411	11	0,07%
7481	8	0,05%
27- Ana metal sanayi	679	4,52%
2721	362	2,41%
2733	245	1,63%
2742	72	0,48%

Değerlendirme

- 45-İnşaat sektörü Menemen ilçesinde istihdam oranı en yüksek sektördür (%13,37). Sektörde uzmanlık gerektiren inşaat konularının (4524, 4523, 4525) toplam payı %2,82'dir. 4521-Genel İnşaat Faaliyetleri ve destekleyen alt faaliyetlerin istihdam payı %10,55'dir.
- 19-Deri İşleme ve Deri ürünleri sektörü Menemen ilçesinin toplam istihdamı içinde %10,61'lik paya sahiptir. Sektörde 1595 kişi çalışmaktadır ve sektörün tamamına yakını (1.593 kişi) 1910-Derinin Tabaklanması ve İşlenmesi konusunda çalışmaktadır.
- 15-Gıda Ürünleri ve İçecek İmalatı grubunun Menemen istihdamındaki payı %8,84'dür. Bu grupta öne çıkan alt sektörler sırasıyla 1589-Diğer Gıda Maddeleri İmalatı (%4,10), 1587-Baharat, Soslar, Çeşni İmalatı (%2,17), 1581-Ekmek ve Fırın Ürünleri İmalatı (%0,95) ve 1551-Süthane İşletmeciliği ve Peynir İmalatı (%0,49)'dir.
- 60-Karayolu Taşımacılığı %7,71 pay ile dördüncü sırada yer almaktadır. Sektörde ağırlıklı olarak 6024-Karayolu Yük Taşımacılığı faaliyeti vardır ve ilçe istihdamındaki payı %7,09'dur.
- 80-Eğitim grubu ilçe genelinde %5,93 paya sahiptir.
- 51-Motorlu taşıtlar ve motosikletler dışında kalan toptan ticaret ve ticaret komisyonculuğu sektörünün ilçe istihdamındaki payı %5,68'dir. Grubun iç dağılımında 5139-Çeşitli Gıda Ürünleri Toptancılığı (pay %1,54), 5112-Yakıt, maden, metal ve Teknik ürünler Aracılığı (pay %1,49), 5118-uzmanlaşmış Ürün Toptancılığı (pay %0,86) ve 5111-Tarımsal madde ve Canlı Hayvan Aracılığı (pay %0,46) öne çıkmaktadır.
- 29-Diğer Makine ve Teçhizat İmalatı grubunun istihdama katkısı %5,19'dur. Grup içinde birinci sırada %2,46 pay ile 2942-Diğer Metal İşleme Takım Tezgahlarının İmalatı, ikinci sırada %2,09 pay ile 2924-Diğer Genel Amaçlı Makine İmalatı ve son sırada %0,65 pay ile 2932-Diğer Tarım ve Ormancılık Makineleri İmalatı gelmektedir.
- 74-Diğer iş faaliyetleri grubunda her ilçede olduğu gibi Menemen'de de 7412-Müşavirlik Hizmetleri ilk sırada yer almaktadır ve istihdama katkısı %3,86'dır. Serbest meslek grubunda ikinci sırada ise ilçe istihdamına %0,74 katkısı bulunan 7420-Teknik Danışmanlık Hizmetleri vardır.

Şekil 16: Menemen ilçesi istihdam analizi devam

Faaliyet Kodu ve Alt Gruplar	İstihdam	Toplam İlçe İstihdamına Oranı (%)
52- Perakende ticaret	538	3,58%
5242	255	1,70%
5231	98	0,65%
5248	72	0,48%
5244	65	0,43%
5246	43	0,29%
5212	5	0,03%
26-Metalik olmayan diğer mineral ürünlerin imalatı	380	2,53%
2640	125	0,83%
2661	105	0,70%
2670	72	0,48%
2615	57	0,38%
2682	17	0,11%
2652	4	0,03%
93-Diğer hizmet faaliyetleri	366	2,43%
9302	363	2,41%
9301	3	0,02%
55-Oteller ve lokantalar	302	2,01%
5530	256	1,70%
5510	46	0,31%
34-Motorlu taşıt imalatı	296	1,97%
3430	233	1,55%
3420	63	0,42%
36-Mobilya ve Diğer Ürünler imalatı	282	1,88%
3663	162	1,08%
3612	120	0,80%

Değerlendirme

- 52-Motorlu taşıtlar ve motosikletlerin dışında kalan perakende ticaret; kişisel ve ev eşyalarının tamiri Grubu %3,58'lik istihdam sağlamaktadır. Bu grubun içinde 5242-Giyim Eşyası Ticareti %1,70 ile En Büyük Paya Sahiptir. İkinci Sırada ise %0,65 Katkı Payı ile 5231-Eczacılık Ürünleri Ticareti Gelmektedir.
- 26-Metalik olmayan diğer mineral ürünlerin imalatı Sektörünün İlçenin Toplam İstihdamına Katkısı %2,53'dür. Bu Grupta En Yüksek Katkı %0,83 ile 2640-Fırınlanmış Kilden Tuğla-Briket İmalatı Ve %0,70 ile 2661-İnşaat Amaçlı Beton Ürünleri İmalatı Gruplarına Aittir.
- 93-Diğer Hizmet Faaliyetleri Grubunun İstihdama Katkısı %2,43'dür. Katkının Tamamına Yakını 9302-Kuaför Hizmetleri Grubu Tarafından Yapılmaktadır.
- 55-Oteller ve lokantalar'ın Menemen İlçesi İstihdamına Katkısı %2,01 Olup İlk Sırada %1,70 ile 5530-Lokanto Ve Kafeler Yer Almaktadır. 5530-Otel Ve Moteller'in Payı İse %0,31'dir.
- 34-Motorlu Taşıt İmalatı Grubunun İstihdamdaki Payı %1,97'dir. 3430-Motorlu Taşıtlar İçin Parça Ve Aksesuar Üretimi İlçe İstihdamında %1,55 Paya Sahiptir.
- 36-Mobilya Ve Diğer Ürünler İmalatı Grubunun İlçe İstihdamına Katkısı %1,88'dir. 3663-Diğer İmalatlar grubunun ilçe istihdamındaki payı %1,08, 3612-Büro ve Mağaza Mobilyaları İmalatı

Menderes**2008 istihdamı: 13.417 İzmir iline oranı : %2,04**

İstihdam sıralamasında Menderes, ilçe bazında istihdam sıralamasında on birinci sırada yer almaktadır. Ancak Menderes ilçesi, istihdamda Konak ilçesinin %6,73'ü kadardır. Menderes, istihdam ile ilgili çalışmada kullanılan metodoloji olan Pareto Analizi'nin limitleri dışında kalmaktadır. Ancak seçilme nedeni, bölüm başında da açıklandığı gibi merkez ilçelerdeki hizmet sektörü yoğunlaşmasını dengelemektir.

Aşağıdaki tabloda Menderes ilçesinde faaliyet gösteren ve ilçedeki istihdamın %80'ini oluşturan alt sektörlerin NACE kodu bazında dağılımı ve ilçenin toplam istihdamına oranları yer almaktadır.

Şekil 17 : Menderes ilçesi istihdam analizi

Faaliyet Kodu ve Alt Gruplar	İstihdam	Toplam İlçe İstihdamına Oranı (%)
45-İnşaat	1.573	11,72%
4521	1.062	7,92%
4534	150	1,12%
4524	129	0,96%
4523	109	0,81%
4533	108	0,80%
4544	11	0,08%
4525	4	0,03%
55-Oteller ve lokantalar	1.371	10,22%
5510	1.136	8,47%
5530	235	1,75%
36-Mobilya ve Diğer Ürünler imalatı	1.316	9,81%
3612	627	4,67%
3663	562	4,19%
3614	86	0,64%
3662	40	0,30%
3622	1	0,01%
15-Gıda ürünleri ve içecek imalatı	879	6,55%
1511	345	2,57%
1581	233	1,74%
1591	97	0,72%
1587	75	0,56%
1551	34	0,25%
1513	28	0,21%
1572	28	0,21%
1589	26	0,19%
1584	7	0,05%
1542	3	0,02%
1583	1	0,01%
1512	1	0,01%
1561	1	0,01%
63- Ulaştırımayı destekleyici faaliyetler	764	5,69%
6323	563	4,20%
6312	95	0,71%
6311	71	0,53%
6322	21	0,16%
6321	14	0,10%
29- Diğer makine ve teçhizat imalatı	749	5,58%
2924	447	3,33%
2942	221	1,65%
2932	81	0,60%
60-Karayolu taşımacılığı	740	5,52%
6024	579	4,32%
6022	87	0,65%
6021	74	0,55%

Değerlendirme

- 45-İnşaat sektörü Menderes ilçesinde istihdam oranı en yüksek sektördür (%11,72). Sektörde uzmanlık gerektiren inşaat konularının (4524, 4523, 4525) toplam payı %1,80'dir. 4521-Genel İnşaat faaliyetleri ve destekleyen alt faaliyetlerin istihdam payı %9,98'dir.
- 55-Oteller ve lokantalar Menderes ilçesinin ikinci en büyük istihdam kaynağıdır ve payı %10,22'dir. Grupta 5510-Oteller %8,47 paya, 5530-Lokanta ve Kafeler ise %1,75 paya sahiptir.
- 36-Mobilya ve Diğer Ürünler İmalatı grubunun ilçe istihdamındaki payı %9,81'dir. Grubun kendi içindeki dağılımında en büyük paya %4,67 ile 3612-Büro ve Mağaza Mobilyaları İmalatı ve %4,19 ile 3663-Diğer İmalatlar sahiptir.
- 15-Gıda Ürünleri ve İçecek İmalatı, ilçenin dördüncü büyük istihdam kaynağıdır ve payı %6,55'dir. Grubu oluşturan alt faaliyet grupları arasında 1511-Et İmalatı %2,57, 1581-Ekmek ve Fırın Ürünleri %1,74, 1591-Damıtılmış Alkollü İçecek İmalatı %0,72, 1587-Baharat,Soslar Ve Çeşni Malzemeleri İmalatı %0,56 ve 1551- Süthane İşletmeciliği ve Peynir İmalatı %0,25 paya sahiptir.
- 63- Ulaştırımayı Destekleyici Faaliyetler grubunun istihdamdaki payı %5,69'dur. Alt sektörler bakımında, en büyük payın %4,20 ile 563 kişinin istihdam edildiği 6323-Havayolu Taşımacılığını Destekleyici Faaliyet olduğu görülmektedir. İkinci sırada ise %0,71 ile 6312-Depolama ve Ambarlama Hizmetleri gelmektedir.
- 29-Diğer Makine ve Teçhizat İmalatı sektörünün ilçe istihdamındaki payı %5,58'dir. Alt sektörlerde 2924-Diğer Makine İmalatı %3,33, 2942-Diğer Metal İşleme Takım tezgahları İmalatı %1,65 istihdam payına sahiptir.
- 60-Karayolu Taşımacılığı sektörünün istihdamdaki payı %5,52'dir. Sektör içindeki en büyük alt sektör olan 6024-Karayolu Yük Taşımacılığı'nın payı %4,32'dir.

Şekil 17 : Menderes ilçesi istihdam analizi devam

Faaliyet Kodu ve Alt Gruplar	İstihdam	Toplam İlçe İstihdamına Oranı (%)
51-ToptanTicaret	689	5,14%
5139	273	2,03%
5118	137	1,02%
5113	102	0,76%
5112	69	0,51%
5116	36	0,27%
5111	32	0,24%
5117	17	0,13%
5115	14	0,10%
5114	9	0,07%
27- Ana metal sanayi	651	4,85%
2721	315	2,35%
2733	183	1,36%
2742	111	0,83%
2710	23	0,17%
2722	8	0,06%
2732	7	0,05%
2744	4	0,03%
34-Motorlu taşıt imalatı	557	4,15%
3420	378	2,82%
3430	147	1,10%
3410	32	0,24%
74- Diğer iş faaliyetleri (serbest meslek ağırlıklı)	482	3,59%
7412	338	2,52%
7460	62	0,46%
7420	42	0,31%
7487	17	0,13%
7481	13	0,10%
7411	10	0,07%
52- Perakende ticaret	378	2,82%
5244	229	1,71%
5248	76	0,57%
5231	43	0,32%
5242	23	0,17%
5246	7	0,05%
28-Fabrikasyon metal ürünleri imalatı	338	2,52%
2840	206	1,54%
2851	132	0,98%
97- Evlere yönelik hizmetler	287	2,14%
9700	287	2,14%

Değerlendirme

- 51-Motorlu taşıtlar ve motosikletler dışında kalan toptan ticaret ve ticaret komisyonculuğu grubunun istihdamdaki payı %5,14'dür. Alt gruplara bakıldığında ilk üç faaliyet kolunun %2,03 pay ile 5139-Genel Gıda Toptancılığı, %1,02 pay ile 5118-Diğer Ürünlerin Aracılığı ve %0,76 ile 5113-Kereste ve İnşaat Malzemeleri Aracılığı olduğu görülmektedir.
- 27-Ana metal sanayii'nin ilçe istihdamındaki payı %4,85'dir. Sektör alt gruplarına bakıldığı zaman en yüksek istihdam payının %2,35 ile 2721-Dökme Demirden Ürün İmalatı olduğunu, izleyen iki alt sektörün ise %1,36 ile 2733-Soğuk Şekillendirme ve Katlama ve %0,83 ile 2742-Alüminyum Üretimi olduğu görülmektedir.
- 34- Motorlu Taşıt İmalatı sektörünün istihdamdaki payı %4,15'dir. Grup içinde 3420-karoseri İmalatı %2,82, 3430-Motorlu taşıt Parça ve Aksesuar üretimi % 1,10 paya sahiptir.
- İlçe istihdamında %3,59 payı olan 74- Diğer İş Faaliyetleri, her ilçede olduğu gibi Menderes'te de 7412-Müşavirlik Hizmetleri ağırlıklıdır (pay %2,52). Bu iş kolunu 7460-Güvenlik Hizmetleri (%0,46) ve 7420-Teknik Danışmanlık Hizmetleri (%0,31) izlemektedir.
- 52-Motorlu taşıtlar ve motosikletlerin dışında kalan perakende ticaret; kişisel ve ev eşyalarının tamiri sektörünün ilçe istihdamına katkı oranı %2,82'dir. Grup içinde 5244-Mobilya ve Aydınlatma Ticareti %1,71 ve 5248-Perakende Mağazacılık %0,57 ilk iki sırada yer almaktadır.
- 28-Fabrikasyon metal Ürünleri İmalatı sektörünün ilçe istihdamına katkısı %2,52'dir. Sektörde iki alt grup vardır: 2840-Metallerin Dövülmesi, Preslenmesi (pay %1,54) ve 2851-Metallerin Kaplanması ve İşlenmesi (pay %0,98).
- 97-Evlere Yönelik Hizmetler grubunun istihdama katkısı %2,14'dür. SGK verilerine göre bu grupta Baca ve Cam Temizleyicileri, Haşere İtlafları yer almaktadır.

1.4. Firma Sayısı Analizleri

Firma sayıları ve sektörlere dağılımları, İzmir geneli ve ilçe detayları olmak üzere iki ölçekte incelenmiştir. Her iki ölçekte de Pareto dağılımı esas alınarak toplam firma sayısının %80'ini oluşturan sektörler incelenmiştir. Bu doğrultuda gerçekleştirilen analizler izleyen sayfalarda yer almaktadır.

1.4.1. İzmir Genelinde Firma Dağılımları

SGK verilerinin analizi sonucunda, İzmir genelinde 500 ve üzeri firma sayısına sahip sektörler aşağıdaki tablo ve grafikte görülmektedir.

Şekil 18 : İzmir'de firma sayısı 500 ve üzeri sayıda olan sektörler

Kodu	Sektör Açıklaması	2006	İzmir'deki	2008	İzmir'deki	2006-2008
			Toplam		Toplam	
			firma sayısı		firma sayısı	(%)
			İçindeki		İçindeki	
			Oranı		Oranı	
İZMİR İLİ TOPLAM FİRMA SAYISI :		80.369	2006	88.039	2008	%8,71
51*	Perakende Ticaret	10.524	13,09%	11.712	13,30%	11,29%
52*	Toptan Ticaret Komisyonculuğu	9.752	12,13%	10.662	12,11%	9,33%
45*	İnşaat	8.459	10,53%	8.557	9,72%	1,16%
55*	Otel ve lokantalar	7.359	9,16%	8.497	9,65%	15,46%
74*	Diğer İş Faaliyetleri	7.201	8,96%	8.399	9,54%	16,64%
60*	Kara ve Boru Hattı Taşımacılığı	5.537	6,89%	6.694	7,60%	20,90%
29*	Diğer Makine ve Teçhizat İmalatı	2.691	3,35%	2.912	3,31%	8,21%
36*	Mobilya ve Diğer Ürünlerin Üretimi	2.236	2,78%	2.229	2,53%	-0,31%
15*	Gıda ve İçecek Ürünleri Üretimi	2.051	2,55%	2.203	2,50%	7,41%
27*	Ana Metal Sanayi	2.038	2,54%	2.187	2,48%	7,31%
40*	Elektrik, Gaz, Buhar Üretimi ve Dağıtım	2.048	2,55%	2.060	2,34%	0,59%
34*	Motorlu Taşıtların İmalatı	1.815	2,26%	2.039	2,32%	12,34%
63*	Destekleyici Ulaştırma Faaliyetleri	1.405	1,75%	1.501	1,70%	6,83%
80*	Eğitim	1.336	1,66%	1.492	1,69%	11,68%
50	Motorlu Taşıtların Satışı ve Bakım/Onarımı	1.425	1,77%	1.479	1,68%	3,79%
85	Sağlık Hizmetleri	1.329	1,65%	1.322	1,50%	-0,53%
18	Giyim Eşyası ve Kürk İmalatı	3.101	3,86%	3.069	3,49%	-1,03%
93	Diğer Hizmet Faaliyetleri	971	1,21%	1.112	1,26%	14,52%
20	Ağaç ve Ağaç Mantarı Ürünleri İmalatı (Mobilya Hariç)	843	1,05%	842	0,96%	-0,12%
97	Evlere Yönelik Hizmetler	631	0,79%	772	0,88%	22,35%
26	Metalik Olmayan Mineral Ürünler İmalatı	710	0,88%	766	0,87%	7,89%
22	Basım ve Yayın	728	0,91%	717	0,81%	-1,51%
92	Eğlence, Dinlenme, Kültür ve Spor ile İlgili Faaliyetler	622	0,77%	707	0,80%	13,67%
66	Sigorta ve Emeklilik Fonları	609	0,76%	689	0,78%	13,14%
17	Tekstil Ürünleri İmalatı	680	0,85%	661	0,75%	-2,79%
01	Tarım ve Hayvancılık	525	0,65%	624	0,71%	18,86%
31	Genel Elektrikli Makine ve Teçhizat Üretimi	508	0,63%	588	0,67%	15,75%

Not: "*" ile işaretlenmiş 14 sektör toplam firma sayısının %80'ini barındırmaktadır.

İzmir ili genelindeki 2008 yılı toplam firma sayısının %80'ini oluşturan ilk 14 sektör içindeki yer alan sektörlerin %64'ü hizmet ağırlıklı sektörlerdir.

Şekil 19 : İzmir’de firma sayısı 500 ve üzeri sayıda olan sektörlerde 2006-2008 dönemi firma sayısı değişimleri

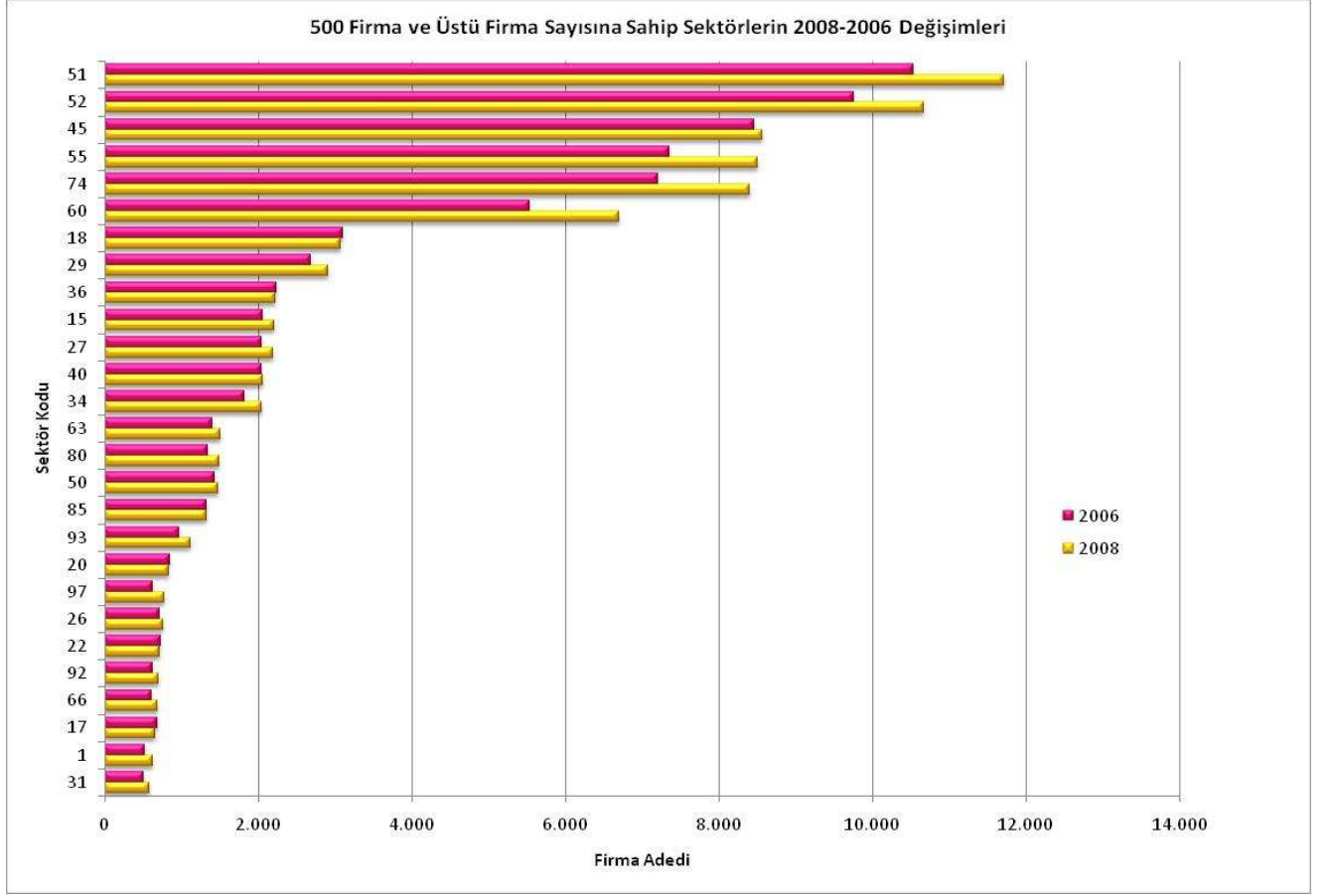

2006-2008 arasındaki değişimde genel pozitif trend görmek mümkündür. Sektörlerin kendi içlerinde 2006-2008 arasındaki değişim oranları (artış veya azalış trendi) Şekil-20’de verilmektedir.

Şekil 20 : İzmir’de firma sayısı 500 ve üzeri sayıda olan sektörlerde 2006-2008 dönemi firma sayısı değişimleri

Sektör	2006-2008	Değişim	Sektör	2006-2008	Değişim
62	41,67%	+	26	7,89%	+
70	29,05%	+	15	7,41%	+
73	28,57%	+	27	7,31%	+
64	27,94%	+	21	7,29%	+
97	22,35%	+	28	6,98%	+
60	20,90%	+	63	6,83%	+
01	18,86%	+	05	6,38%	+
02	17,39%	+	41	5,80%	+
74	16,64%	+	50	3,79%	+
65	16,34%	+	33	2,20%	+
31	15,75%	+	45	1,16%	+
55	15,46%	+	40	0,59%	+
75	15,38%	+	20	-0,12%	-
91	15,38%	+	36	-0,31%	-
23	15,00%	+	85	-0,53%	-
93	14,52%	+	18	-1,03%	-
92	13,67%	+	24	-1,37%	-
66	13,14%	+	22	-1,51%	-
34	12,34%	+	16	-2,70%	-
80	11,68%	+	17	-2,79%	-
51	11,29%	+	19	-3,57%	-
90	10,46%	+	25	-6,49%	-
52	9,33%	+	13	-10,53%	-
29	8,21%	+	14	-12,50%	-
35	8,20%	+	10	-20,00%	-

Değerlendirme

2006-2008 arasında, İzmir ili genelinde;

- 62-Havayolu taşımacılığı
 - 70-Gayrimenkul faaliyetleri
 - 73-Araştırma ve geliştirme hizmetleri
 - 64-Posta ve Telekomünikasyon
 - 97-Kişisel Hizmetler
 - 60-Kara ve Boru Hattı Taşımacılığı
 - 01- Tarım ve Hayvancılık
 - 02-Balıkçılık
 - 74-Serbest Meslek Faaliyetleri (Müşavirlik, Danışmanlık)
 - 65-Mali ve Aracı kuruluş Faaliyetleri (Bankacılık ve Finans)
- Ana iş kolları %16 ve üstünde artış göstermiştir. Buna karşılık, aynı dönemde
- 20-Ağaç ve ağaç mantarı ürünleri imalatı (mobilya hariç); saz, saman ve benzeri malzemelerden, örülerek yapılan eşyaların imalatı İmalatı (Mobilya Hariç)
 - 36-Mobilya ve Diğer İmalat sanayi
 - 85-Sağlık Hizmetleri
 - 18-Giyim Eşyası ve Kürk İmalatı
 - 24-Kimyasal madde ve ürünlerin İmalatı
 - 22-Basım ve yayım; plak, kaset ve benzeri kayıtlı medyanın çoğaltılması
 - 16-Tütün Ürünleri İmalatı
 - 17-Testil ürünleri İmalatı
 - 19-Deri Tabaklama ve İşleme
- ana iş kollarında %2’den düşük küçülme görülmektedir. Ana faaliyet kolu bazında en büyük küçülmeler;
- 13-Demir ve Metal Cevherleri Madenciligi

Yukarıdaki tabloda görüldüğü gibi, 2006-2008 arasında İzmir ili genelinde özellikle hizmet sektöründe artış görülmüş, buna karşılık üretim sektörlerinde, özellikle kömür ve maden üretimi konularında küçülme trendi olduğu görülmektedir. 2006-2008 verileri, İzmir ilinin üretim ağırlıklı olmaktan hizmet ağırlıklı olmaya doğru bir geçiş yaşadığını göstermektedir.

Uluslararası gelişmişlik kıyaslamalarına bakıldığında, hizmet sektörüne geçiş trendi, bir bölgenin bilgiye dayalı, katma değeri yüksek hizmetler sunan yapıya doğru ilerlediğini göstermektedir. Ancak burada dikkat edilmesi gereken, hizmet üreten sektörlerin “tüketim odaklı” sektör olmalarından ziyade “hizmet üretimi” odaklı olup olmadıklarıdır.

1.4.2. İlçe Bazında Firmaların Gelişimi

Firmaların 2006-2008 aralığında bütün ilçelerde pozitif gelişim göstererek adet olarak arttığı görülmektedir.

Şekil 21 : 2006-2008 Döneminde İlçelerdeki Firma Sayılarındaki Değişim

İlçe	Firma sayısı		Değişim Oranı (%)	Değişim Türü + = artan - = azalan	İlçedeki toplam firma sayısı içindeki oranı (2008)
	2006	2008			
Konak	29.968	31.446	4,93%	+	34,93%
Bornova	12.873	14.285	10,97%	+	15,87%
Karşıyaka	8.707	9.628	10,58%	+	10,70%
Buca	4.199	5.903	40,58%	+	6,56%
Çiğli	2.288	2.573	12,46%	+	2,86%
Gazimir	2.044	2.350	14,97%	+	2,61%
Torbalı	1.815	2.133	17,52%	+	2,37%
Kemalpaşa	1.789	1.984	10,90%	+	2,20%
Menderes	1.510	1.737	15,03%	+	1,93%
Ödemiş	1.607	1.721	7,09%	+	1,91%
Aliağa	1.431	1.719	20,13%	+	1,91%
Menemen	1.464	1.706	16,53%	+	1,90%
Cesme	1.450	1.641	13,17%	+	1,82%
Balcova	1.268	1.498	18,14%	+	1,66%
Urla	1.213	1.437	18,47%	+	1,60%
Bergama	1.259	1.348	7,07%	+	1,50%
Tire	1.082	1.143	5,64%	+	1,27%
Narlıdere	783	869	10,98%	+	0,97%
Selçuk	671	812	21,01%	+	0,90%
Dikili	754	803	6,50%	+	0,89%
Seferihisar	658	761	15,65%	+	0,85%
Güzelbahçe	516	606	17,44%	+	0,67%
Foça	459	499	8,71%	+	0,55%
Bayındır	368	418	13,59%	+	0,46%
Kiraz	255	267	4,71%	+	0,30%
Karaburun	213	235	10,33%	+	0,26%
Kınık	218	221	1,38%	+	0,25%
Beydağ	128	128	0,00%		0,14%
Karabağlar	60	90	50,00%	+	0,10%
Bayraklı	38	62	63,16%	+	0,07%
Toplam	81,088	90,023			%100

Yukarıdaki tabloda, firma sayılarındaki en büyük artış oranı firmalaşma açısından en alt iki sırada yer alan Karabağlar ve Bayraklı ilçeleri olarak görülmektedir. Bunun nedeni, her iki ilçenin de yeni ilçe kategorisine geçmiş olmasından dolayı, bu ilçelerde yeni kurulan firmaların ortalamaya etkisinin yüksek olması ve diğer ilgili ilçelerden kayıt transferleridir. İlçelerde sektörel bazda firma dağılımına bakıldığında ortaya çıkartılabilecek sonuç, tüm ilçelerde,

- 45-İnşaat
- 51- Toptan Ticaret
- 52-Perakendecilik
- 55-Oteller ve lokantalar
- 60-Karayolu Taşımacılığı
- 80-Eğitim

sektörlerinde yığılmalar olduğudur. İnşaat dışındaki sektörler hizmet odaklıdır. Ayrıca ilçeler genelinde,

- 15-Gıda ve İçecek Üretimi
- 18-Giyim Eşyası ve Kürk Üretimi
- 27-Ana metal sanayii
- 29-Genel Makine ve Teçhizat Üretimi
- 34-Motorlu Taşıt üretimi
- 36-Mobilya ve Diğer Ürünlerin Üretimi sektörlerinde de yoğunlaşmalar olduğu görülmektedir.

Şekil 22 : Firmaların sektörlere göre dağılımı

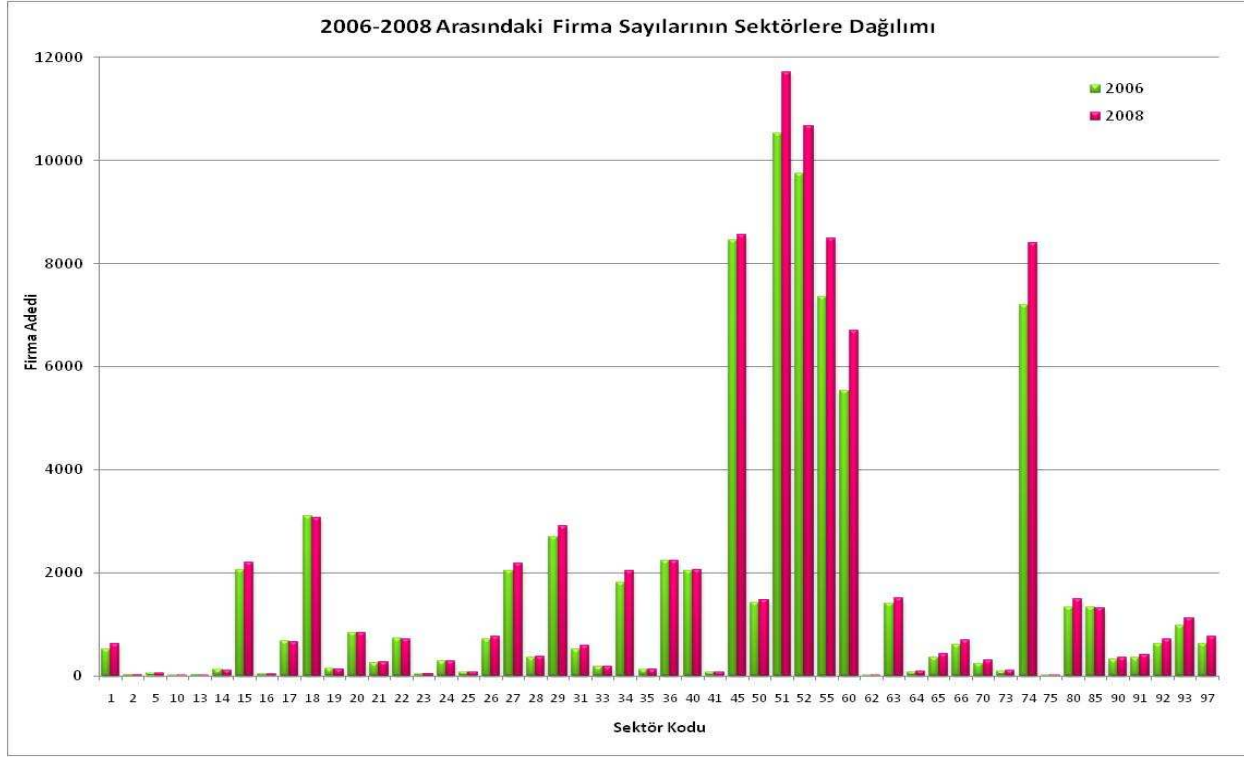

Şekil 23 : Sektörel seyreklik

İlçe	Sektör Adedi	Firma sayısı 2008	Firma/ sektör	Durum
Konak	49	31.446	641,76	+
Bornova	47	14.285	303,94	+
Karşıyaka	46	7.644	166,17	+
Buca	44	5.903	134,16	+
Çiğli	45	2.573	57,18	+
Gazimir	43	2.350	54,65	+
Torbalı	45	2.133	47,40	+
Çesme	38	1.641	43,18	+
Kemalpaşa	47	1.984	42,21	-
Ödemiş	43	1.721	40,02	-
Aliağa	43	1.719	39,98	-
Menemen	44	1.706	38,77	-
Menderes	46	1.737	37,76	-
Balçova	41	1.498	36,54	-
Bergama	40	1.348	33,70	-
Urla	45	1.437	31,93	-
Tire	44	1.143	25,98	-
Narlıdere	36	869	24,14	-
Selçuk	39	812	20,82	-
Dikili	39	803	20,59	-
Seferihisar	38	761	20,03	-
Güzelbahçe	38	606	15,95	-
Foça	40	499	12,48	-
Bayındır	34	418	12,29	-
Kiraz	32	267	8,34	-
Karaburun	31	235	7,58	-
Kınık	35	221	6,31	-
Beydağ	25	128	5,12	-
Karabağlar	19	90	4,74	-
Bayraklı	15	62	4,13	-
Toplam		88.039		

Değerlendirme

Firmaların sektör yoğunluğuna bakıldığında, Konak ilçesinin en yoğun olduğu (sektör başına 641,76 firma) düşüğü görülmektedir.

Tek başına belirleyici olmamakla birlikte, sektörlerdeki seyrekliği ve istihdamdaki yayılmayı (uzmanlaşmama) göstermesi açısından tercih edilmiş olan bu hesaplamada, en çok firma sayısına sahip ilk sekiz ilçe dışındaki ilçelerde, sektör sayısının çok olduğunu, buna oranla firma sayılarının az olduğunu görebiliriz.

NACE tarafından belirlenmiş 62 ana faaliyet kolu bulunmaktadır. İzmir ili genelinde bunlardan 51 tanesinin mevcut olduğu görülmüştür. İlçelere bakıldığında, inşaat, toptan ticaret ve perakende ticaret, otel-restoran işletmeciliği, karayolu taşımacılığı ve serbest meslek faaliyetleri sektörlerinin hemen her ilçede ilk beş sektör içinde yer aldığı, aynı zamanda ilçelerin büyük bir çoğunluğunda, hemen her sektörde bir veya birkaç firmanın faaliyette olduğu görülmektedir. Bu tespit, İzmir ili genelinde belli bir faaliyet bazlı yoğunlaşmalarının seyrek olduğunu, işgücünün dağıtık çalıştığına işaret etmektedir.

İlçe Detayları: Aliğa İlçesi

Aliğa ilçesinde, 2008 itibarı ile faaliyet gösteren 43 sektörde toplam 1.719 firma faaliyet göstermektedir. En çok firma sayısına sahip üç sektörün 45-İnşaat, 60-Karayolu Taşımacılığı, 74-Serbest Meslek Hizmetleri olduğu görülmektedir.

Şekil 24: Aliğa firmalarının sektörlere dağılımı

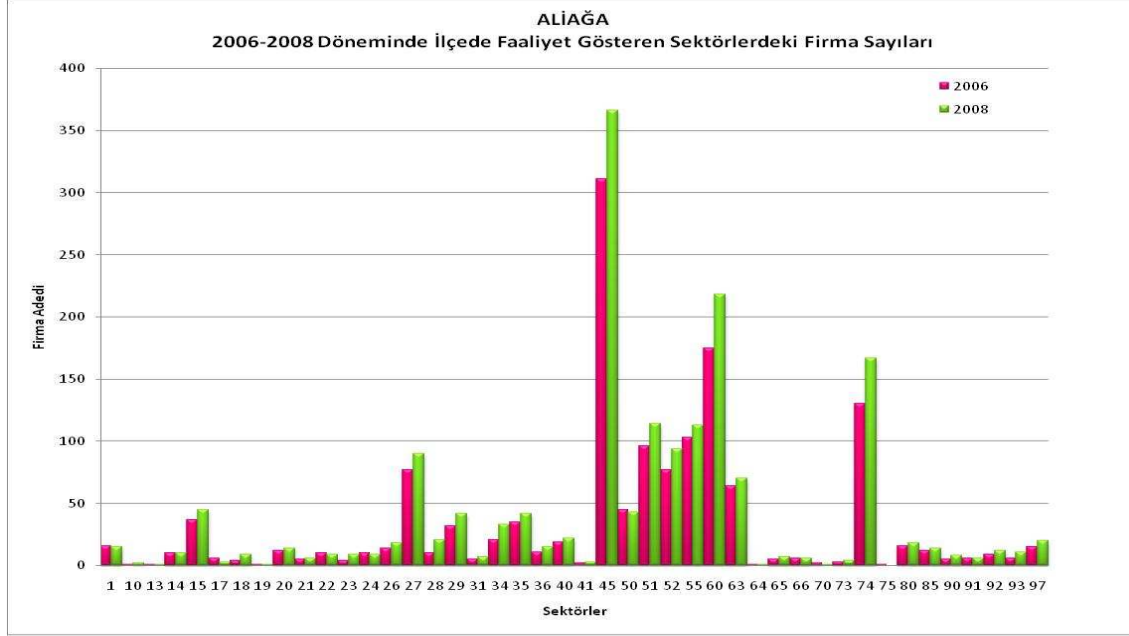

Aşağıda, ilçede faaliyet gösteren sektörlerdeki 2006-2008 yılları arasında firma sayısı değişimleri grafiğinden görülebileceği gibi, en büyük olumsuz değişim 75-Kamu Yönetimi, 70-Gayrimenkul faaliyetleri ve 17-Tekstil üretiminde görülmüştür. En büyük olumlu gelişim görülen üç sektör ise 18-Giyim Eşyası ve Kürk İmalatı, 23-Rafine Edilmiş Petrol Ürünleri İmalatı ve 28-Fabrikasyon Metal Ürünleri İmalatı sektörleridir.

Şekil 25 : Aliğa firmalarında 2006-2008 arasındaki değişim oranı

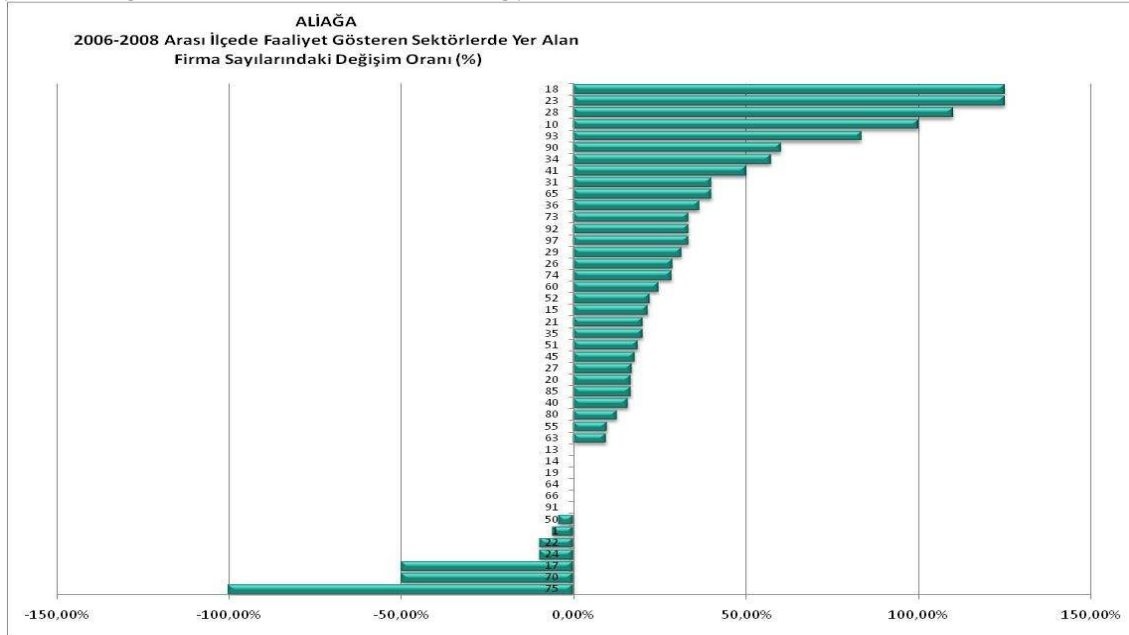

İlçe Detayları: Balçova İlçesi

Balçova ilçesinde, 2008 itibarı ile faaliyet gösteren 41 sektörde toplam 1.498 firma faaliyet göstermektedir. En çok firma sayısına sahip üç sektörün 51- Toptan Ticaret, 52-Perakende Ticaretve55-Oteller ve lokantalar olduğu görülmektedir.

Şekil 26 : Balçova firmalarının sektörlere dağılımı

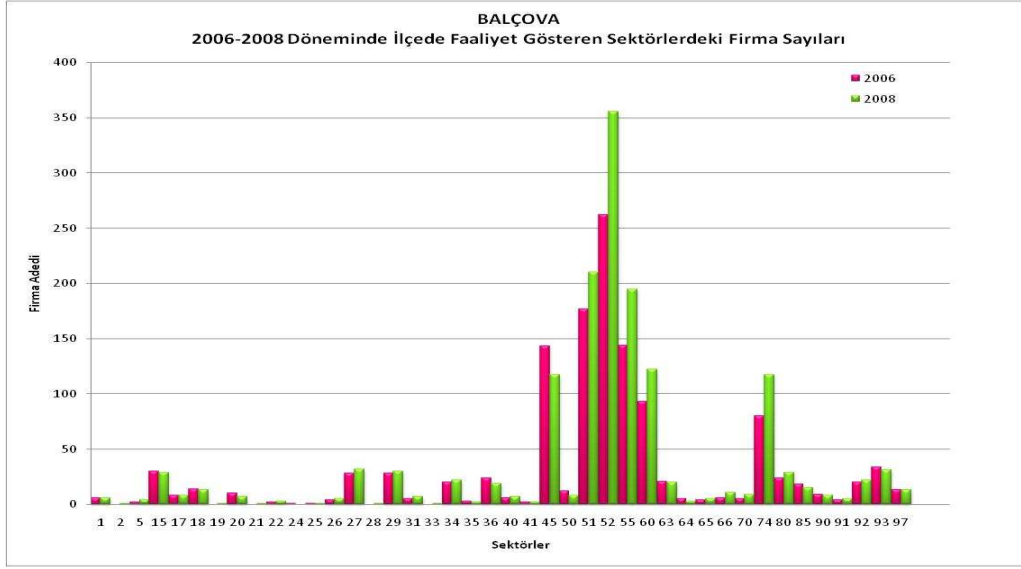

Aşağıdaki, ilçede faaliyet gösteren sektörlerdeki 2006-2008 yılları arasında firma sayısı değişimleri grafiğinden görülebileceği gibi, en büyük olumsuz değişim 24-Kimyasal madde ve ürünlerin İmalatı, 64-Posta ve Telekomünikasyon, 50-Motorlu taşıtlar ve motosikletlerin satışı, bakımı ve onarımı; motorlu taşıt yakıtının perakende satışı ve 35-Diğer Ulaşım Araçları İmalatı'nda görülmüştür. En büyük olumlu gelişim görülen üç sektör ise 05-Balıkçılık, balık çiftçiliği ve ilgili hizmet faaliyetleri, 66-Sigorta ve Fonlar ve 70-Gayrimenkul faaliyetlerisektörleridir.

Şekil 27 : Balçova firmalarında 2006-2008 arasındaki değişim oranı

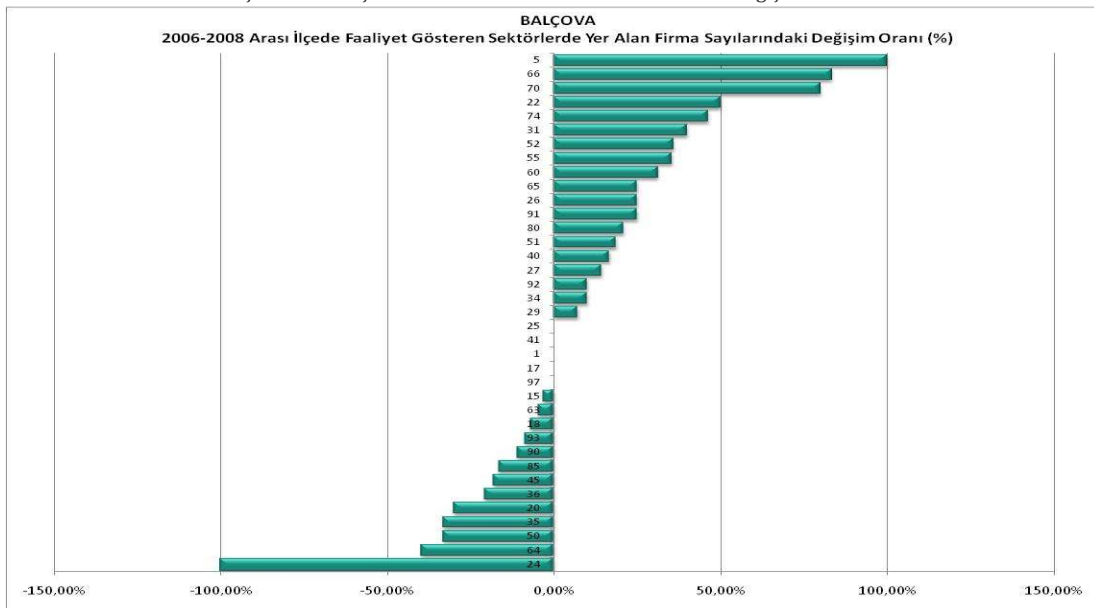

İlçe Detayları: Bayındır İlçesi

Bayındır ilçesinde, 2008 itibarı ile faaliyet gösteren 34 sektörde toplam 418 firma faaliyet göstermektedir. En çok firma sayısına sahip üç sektör 45-İnşaat, 51- Toptan Ticaret ve 60-Karayolu Taşımacılığı'dır.

Şekil 28 : Bayındır firmalarının sektörlere dağılımı

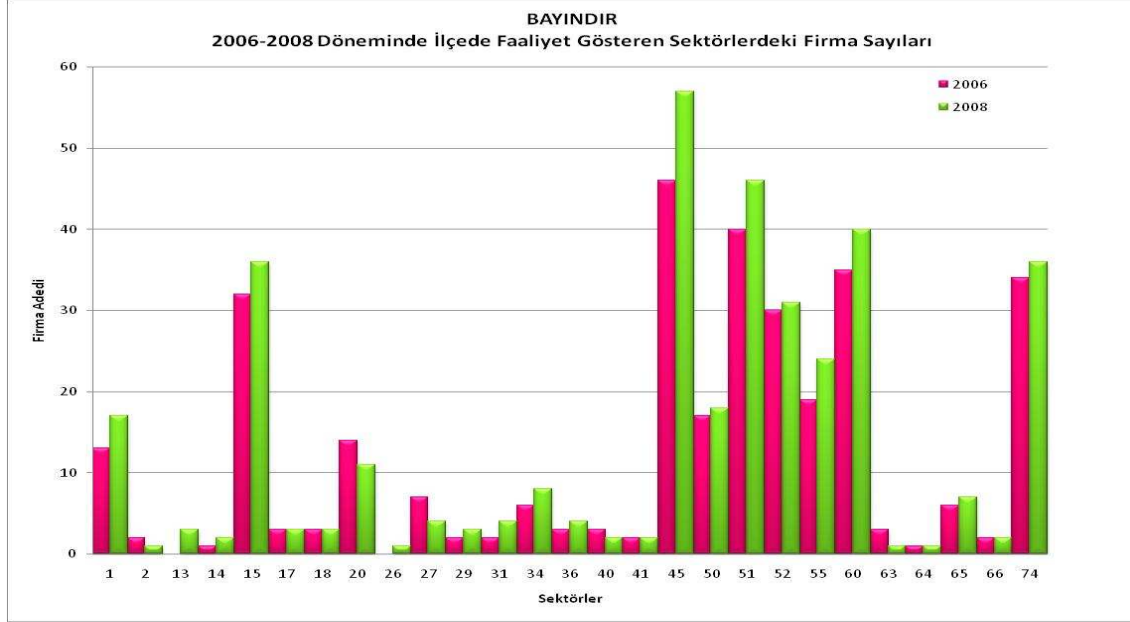

Aşağıdaki, ilçede faaliyet gösteren sektörlerdeki 2006-2008 yılları arasında firma sayısı değişimleri grafiğinden görülebileceği gibi, en büyük olumsuz değişim 73-Araştırma ve Geliştirme Hizmetleri, 63-Destekleyici Ulaştırma Faaliyetleri ve 02-Ormanlık sektörlerinde görülmüştür. En büyük olumlu gelişim görülen dört sektör ise 92-Eğlence, Kültür ve Spor Faaliyetleri, 14-Diğer madencilik ve taşocakçılığı, 31-Genel Elektrikli makine ve Teçhizat İmalatı ve 97-Evlere Yönelik Hizmetler sektörleridir.

Şekil 29 : Bayındır firmalarında 2006-2008 arasındaki değişim oranı

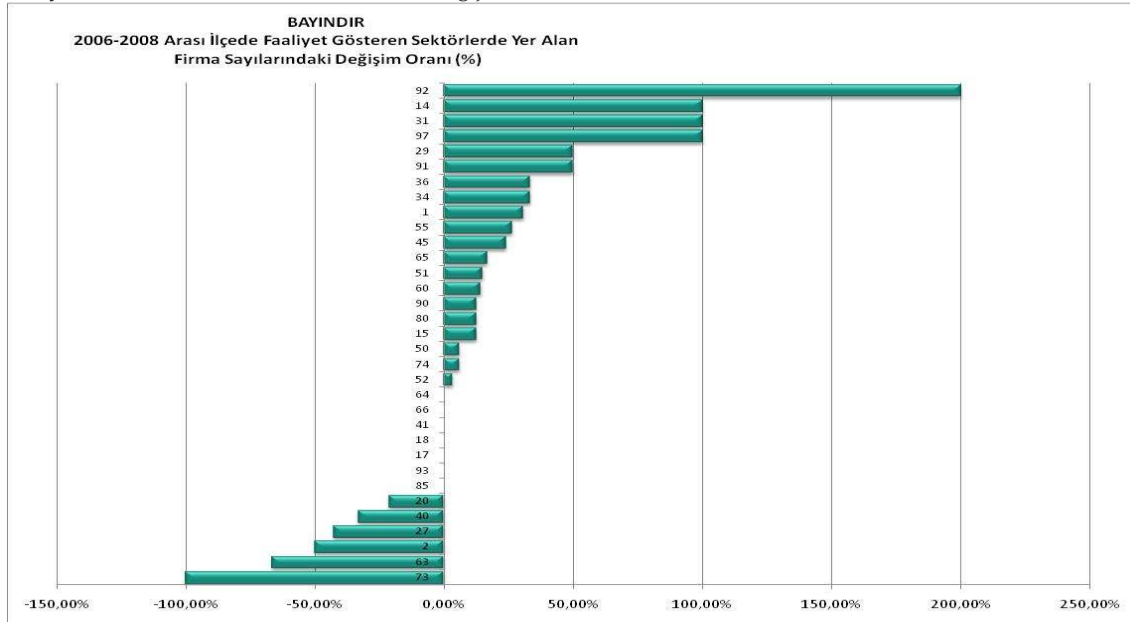

İlçe Detayları: Bayraklı İlçesi

Bayraklı ilçesi, 2007 ortasında kurulduğu için henüz firmalaşma oturmamıştır ve geçmişe dönük kayıtlar bulunmamaktadır. Ancak mevcut veriler incelendiğinde, ilçede 2008 itibarı ile faaliyet gösteren 15 sektörde toplam 62 firma faaliyet göstermektedir. En çok firma sayısına sahip üç sektör 74-Serbest Meslek Hizmetleri, 55-Oteller ve lokantalar ve 51- Toptan Ticaret'dir.

Şekil 30 : Bayraklı firmalarının sektörlere dağılımı

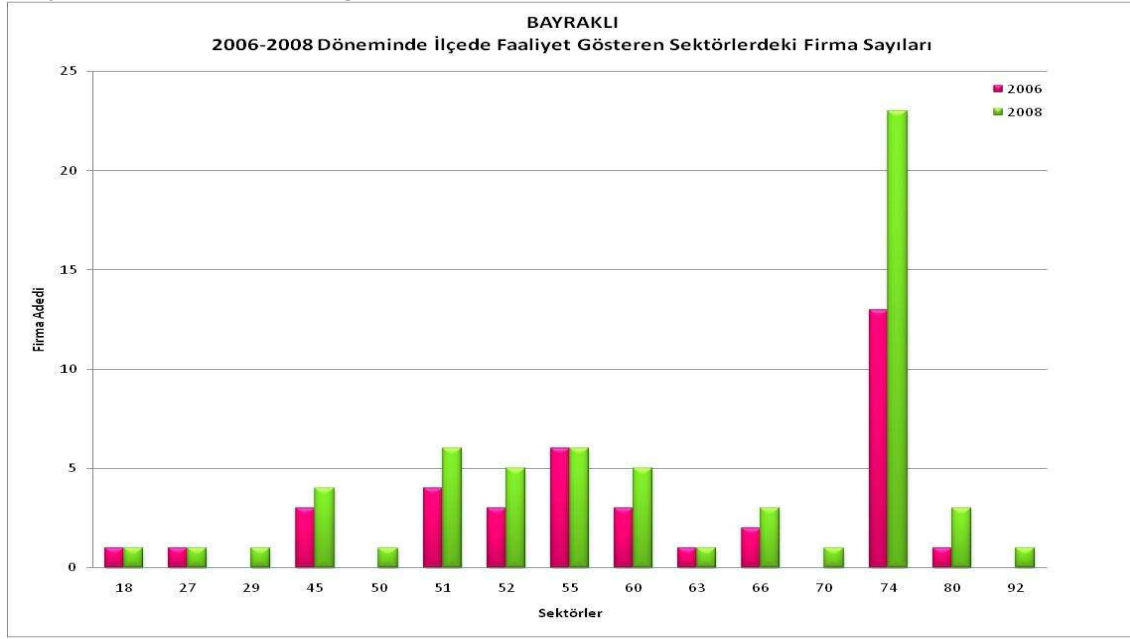

Aşağıdaki, ilçede faaliyet gösteren sektörlerdeki 2006-2008 yılları arasında firma sayısı değişimleri grafiğinden görülebileceği gibi, 2006 verileri çok az olduğundan olumsuz değişim gözlenmemiştir. En büyük olumlu gelişim görülen dört sektör ise 80-Eğitim, 74-Serbest Meslek faaliyetleri, 60-Karayolu Taşımacılığı ve 52-Motorlu taşıtlar ve motosikletlerin dışında kalan perakende ticaret; kişisel ve ev eşyalarının tamiri sektörleridir.

Şekil 31 : Bayraklı firmalarında 2006-2008 arasındaki değişim oranı

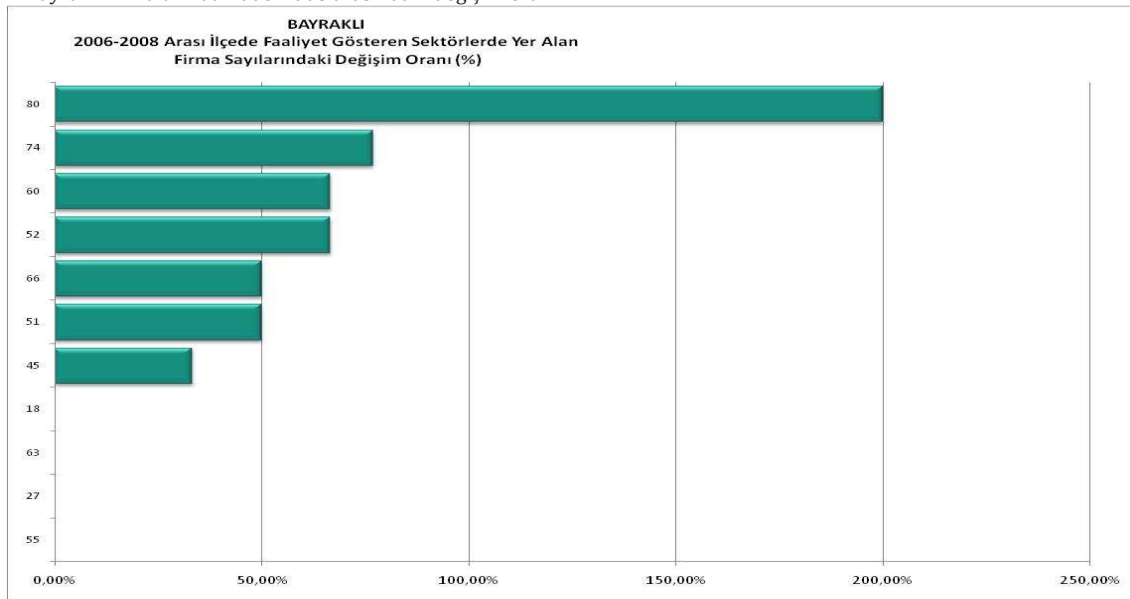

İlçe Detayları: Bergama İlçesi

Bergama ilçesinde, 2008 itibarı ile faaliyet gösteren 40 sektörde toplam 1.348 firma faaliyet göstermektedir. En çok firma sayısına sahip üç sektör 45-İnşaat, 52-Perakende Ticaretve 60-Karayolu Taşımacılığı'dır.

Şekil 32 : Bergama firmalarının sektörlere dağılımı

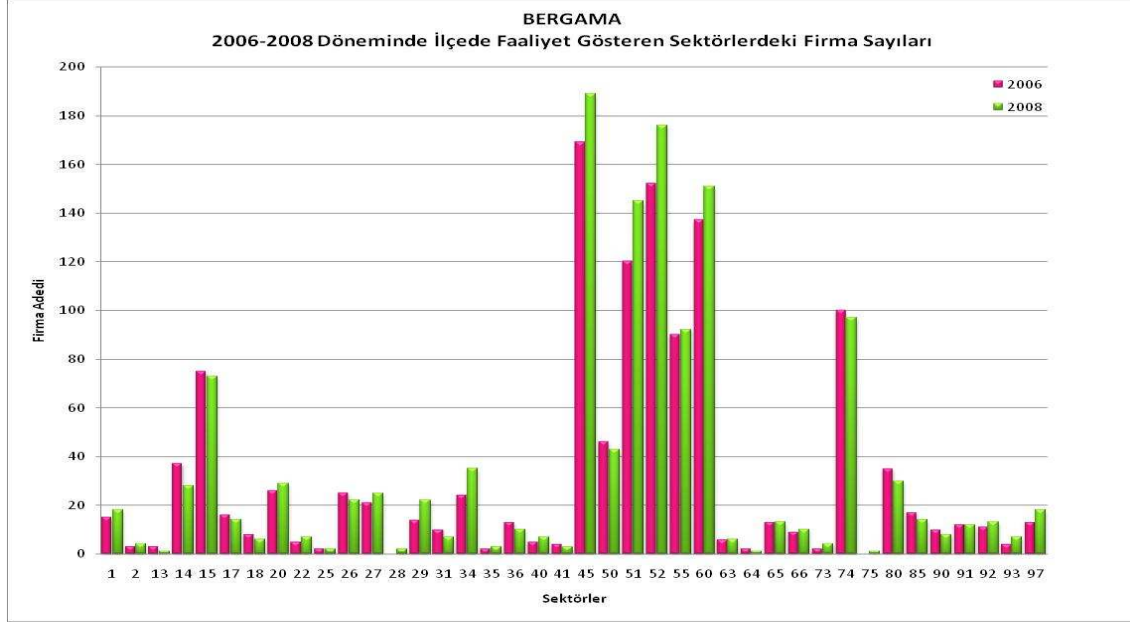

Aşağıdaki, ilçede faaliyet gösteren sektörlerdeki 2006-2008 yılları arasında firma sayısı değişimleri grafiğinden görülebileceği gibi, en büyük olumsuz değişim 70-Gayrimenkul faaliyetleri, 24-Kimyasal madde ve ürünlerin imalatı ve 13-Metal Cevherler Madenciligi sektörlerinde görülmüştür. En büyük olumlu gelişim görülen üç sektör ise 73-Araştırma ve Geliştirme Hizmetleri, 93-Diğer Hizmet Faaliyetleri ve 29-Genel Makine ve Teçhizat İmalatı sektörleridir.

Şekil 33 : Bergama firmalarında 2006-2008 arasındaki değişim oranı

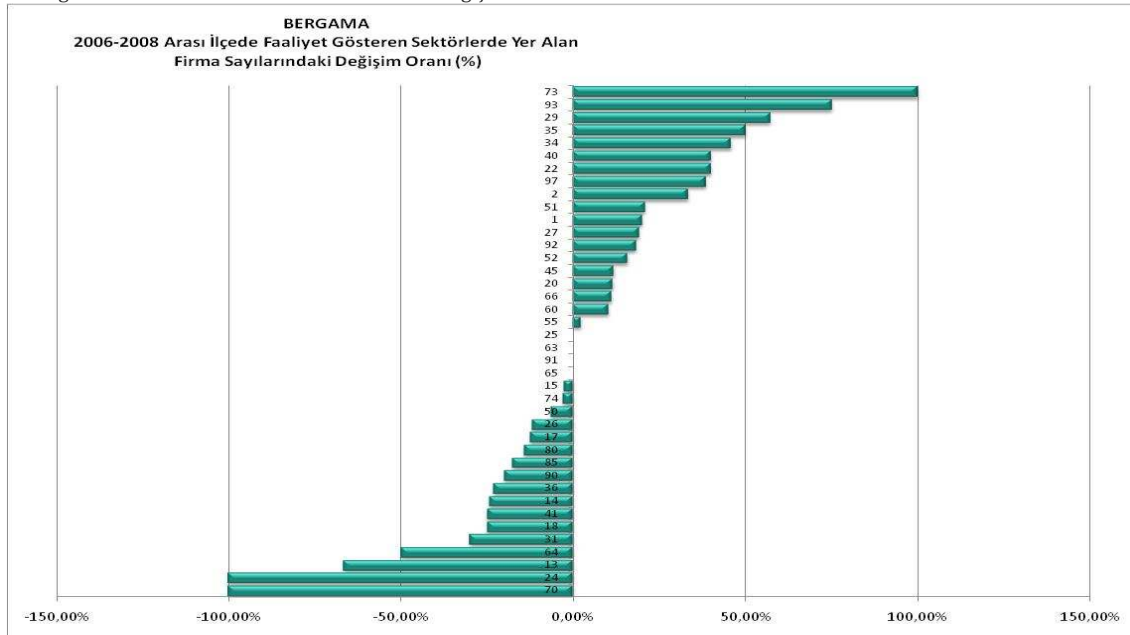

İlçe Detayları: Beydağ İlçesi

İzmir ilinin en küçük ilçelerinden olan Beydağ ilçesinde, 2008 itibarı ile faaliyet gösteren 25 sektörde toplam 128 firma faaliyet göstermektedir. En çok firma sayısına sahip üç sektör 45-İnşaat, 51- Toptan Ticaret ve 60-Karayolu Taşımacılığı'dır.

Şekil 34 : Beydağ firmalarının sektörlere dağılımı

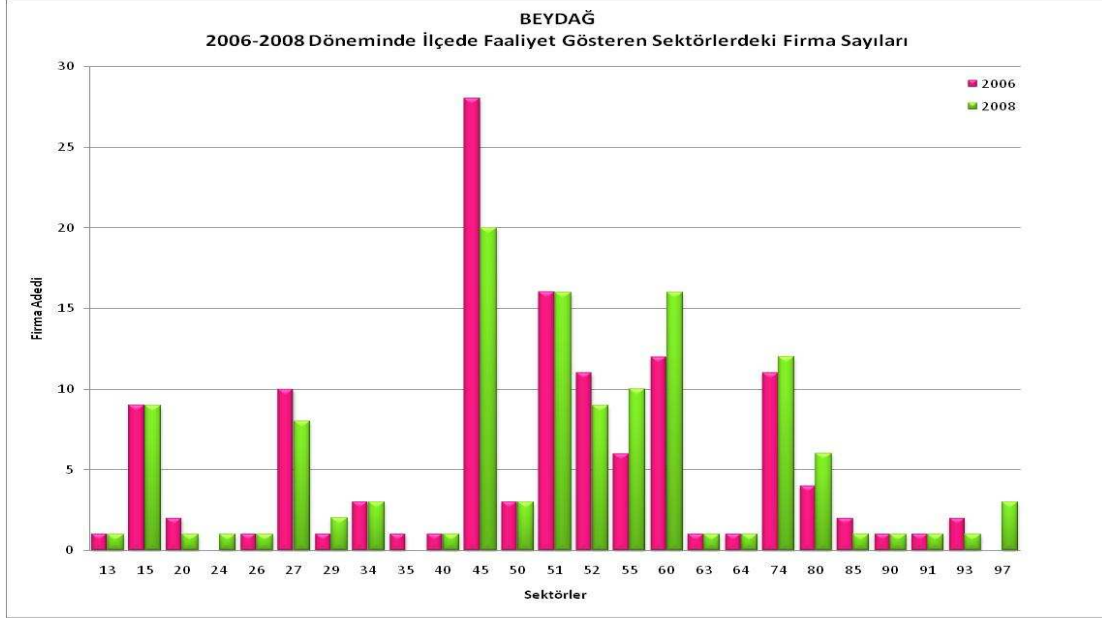

Aşağıdaki, ilçede faaliyet gösteren sektörlerdeki 2006-2008 yılları arasında firma sayısı değişimleri grafiğinden görülebileceği gibi, en büyük olumsuz değişim 35-Diğer Ulaşım Araçları İmalatı, 93-Diğer Hizmet Faaliyetleri, 20-Ağaç ve ağaç mantarı ürünleri imalatı (mobilya hariç); saz, saman ve benzeri malzemelerden, örülerek yapılan eşyaların imalatı imalatı ve 85-Sağlık Hizmetleri sektörlerinde görülmüştür. En büyük olumlu gelişim görülen üç sektör ise 29-Genel Makine ve Teçhizat İmalatı, 55-Oteller ve lokantalar ve 80-Eğitim sektörleridir.

Şekil 35 : Beydağ firmalarında 2006-2008 arasındaki değişim oranı

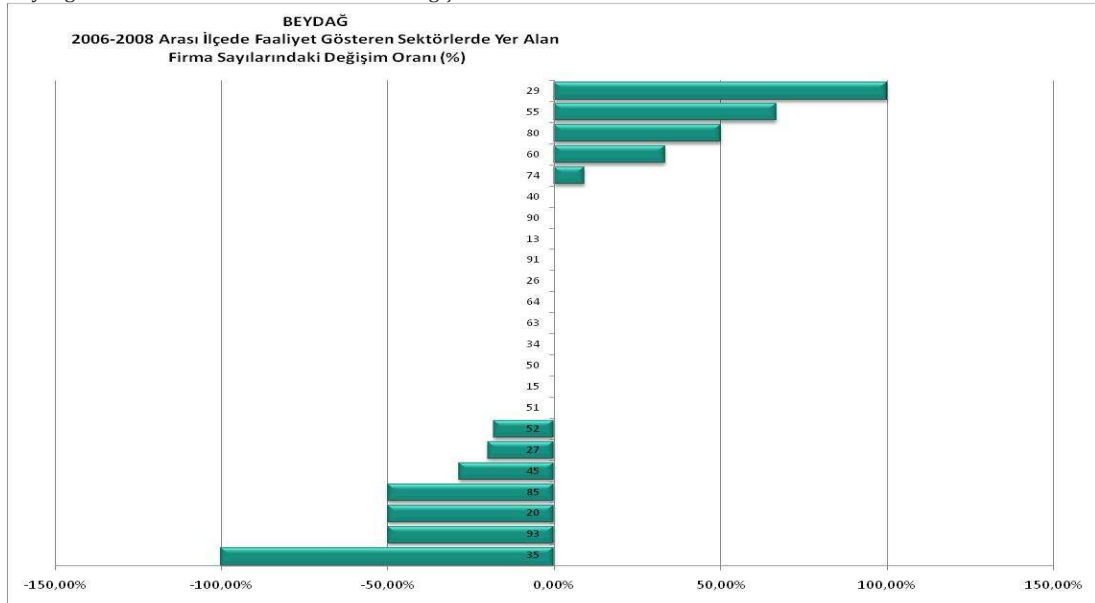

İlçe Detayları: Bornova İlçesi

İzmir ilinin büyük ikinci ilçesi olan Bornova ilçesinde, 2008 itibarı ile faaliyet gösteren 47 sektörde toplam 14.285 firma faaliyet göstermektedir. En çok firma sayısına sahip üç sektör 51- Toptan Ticaret, 52-Perakende Ticaretve 60-Karayolu Taşımacılığı'dır.

Şekil 36 : Bornova firmalarının sektörlere dağılımı

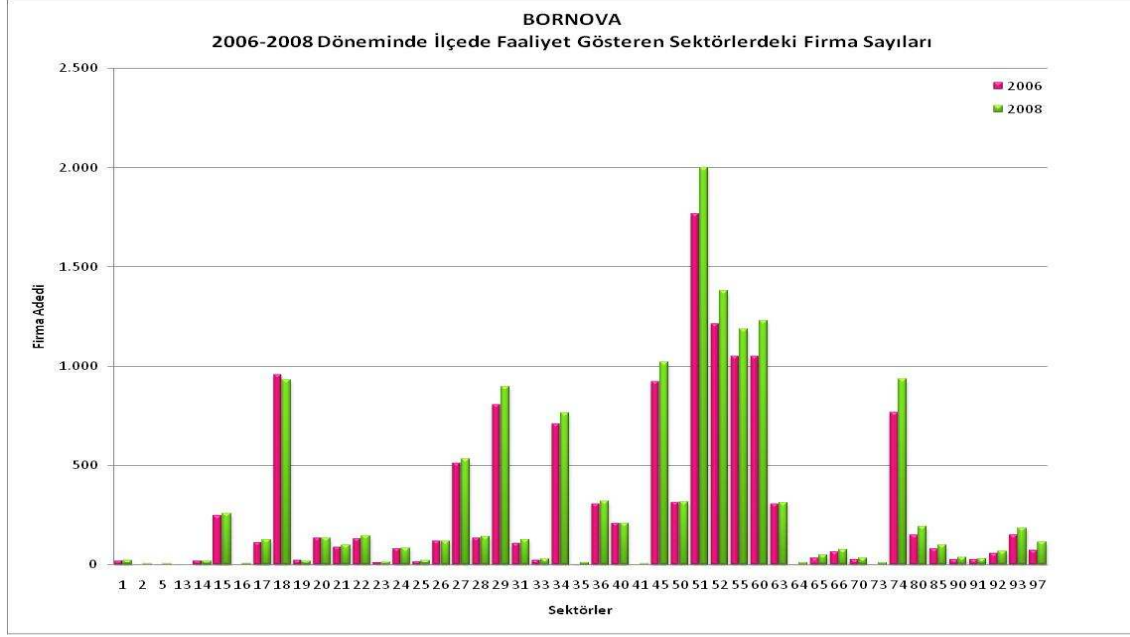

Aşağıdaki, ilçede faaliyet gösteren sektörlerdeki 2006-2008 yılları arasında firma sayısı değişimleri grafiğinden görülebileceği gibi, en büyük olumsuz değişim 13-Metal Cevherler Madenciliği ve 19-Deri Tabaklama ve İşleme sektörlerinde görülmüştür. En büyük olumlu gelişim görülen dört sektör ise 73-Araştırma ve geliştirme hizmetleri, 97-Evlere Yönelik Hizmetler, 65-Mali ve Aracı Kuruluş Hizmetleri ve 35-Diğer Ulaşım Araçlarının İmalatı sektörleridir.

Şekil 37 :Bornova firmalarında 2006-2008 arasındaki değişim oranı

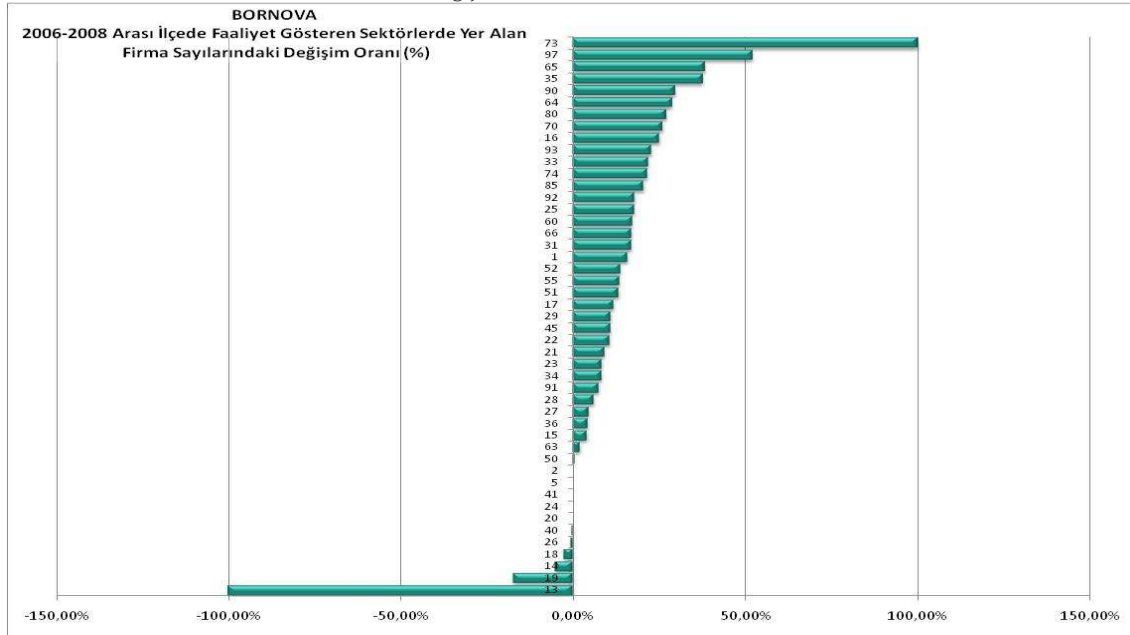

İlçe Detayları: Buca İlçesi

Buca ilçesinde, 2008 itibarı ile faaliyet gösteren 44 sektörde toplam 5.903 firma faaliyet göstermektedir. En çok firma sayısına sahip üç sektör 51- Toptan Ticaret, 52-Perakende Ticaretve 45-İnşaat sektörüdür.

Şekil 38 : Buca firmalarının sektörlere dağılımı

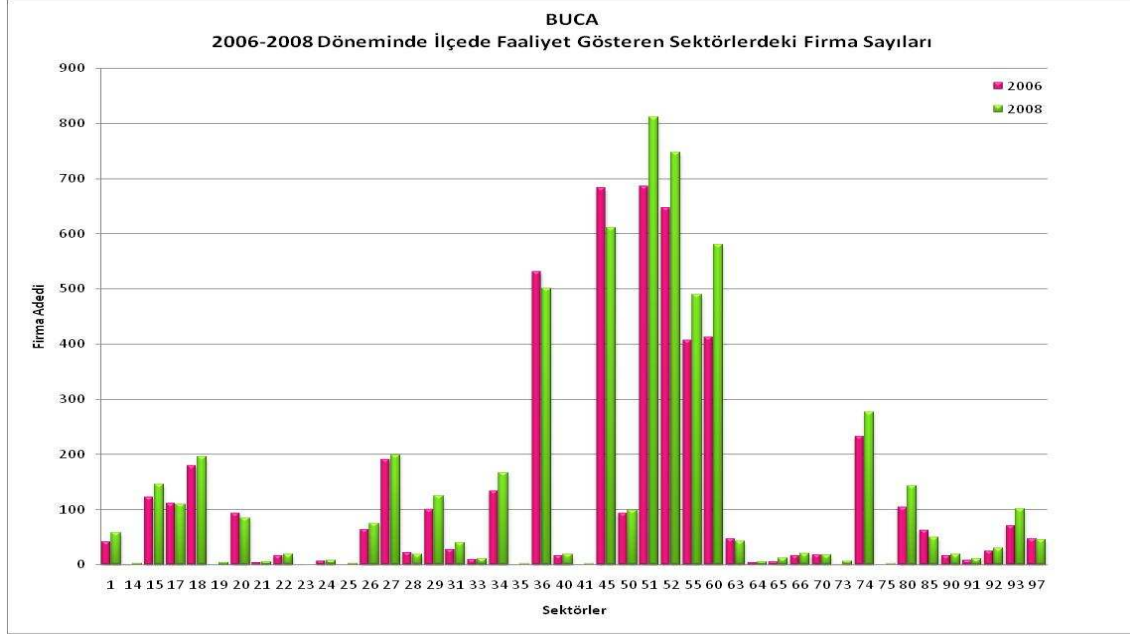

Aşağıdaki, ilçede faaliyet gösteren sektörlerdeki 2006-2008 yılları arasında firma sayısı değişimleri grafiğinden görülebileceği gibi, en büyük olumsuz değişim 23-Rafine Edilmiş Petrol Ürünleri İmalatı, 35- Diğer Ulaşım Araçları İmalatı ve 14-Diğer Madencilik ve Taş Ocakçılığı sektörlerinde görülmüştür. En büyük olumlu gelişim görülen üç sektör ise 65-Mali ve Aracı Kuruluş Hizmetleri, 19-Deri Tabaklama ve İşleme ve 73-Araştırma ve geliştirme hizmetleri sektörleridir.

Şekil 39 :Buca firmalarında 2006-2008 arasındaki değişim oranı

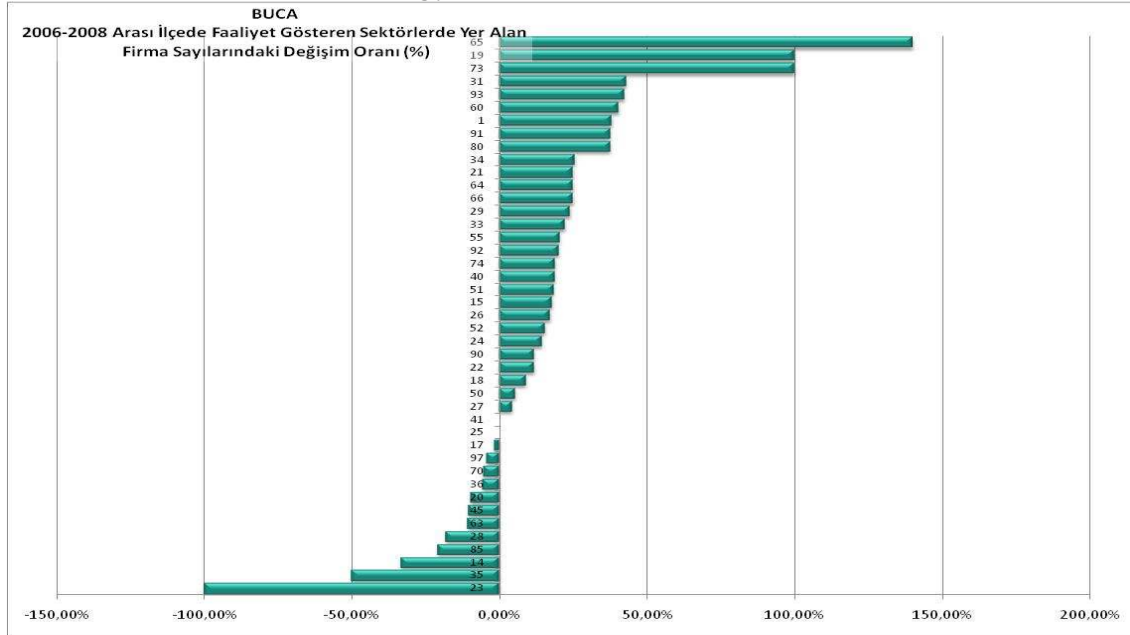

İlçe Detayları : Çeşme İlçesi

Çeşme ilçesinde, 2008 itibarı ile faaliyet gösteren 38 sektörde toplam 1.641 firma faaliyet göstermektedir. En çok firma sayısına sahip üç sektör 55-Oteller ve lokantalar, 45-İnşaat ve 51- Toptan Ticaret sektörüdür.

Şekil 40 :Çeşme firmalarının sektörlere dağılımı

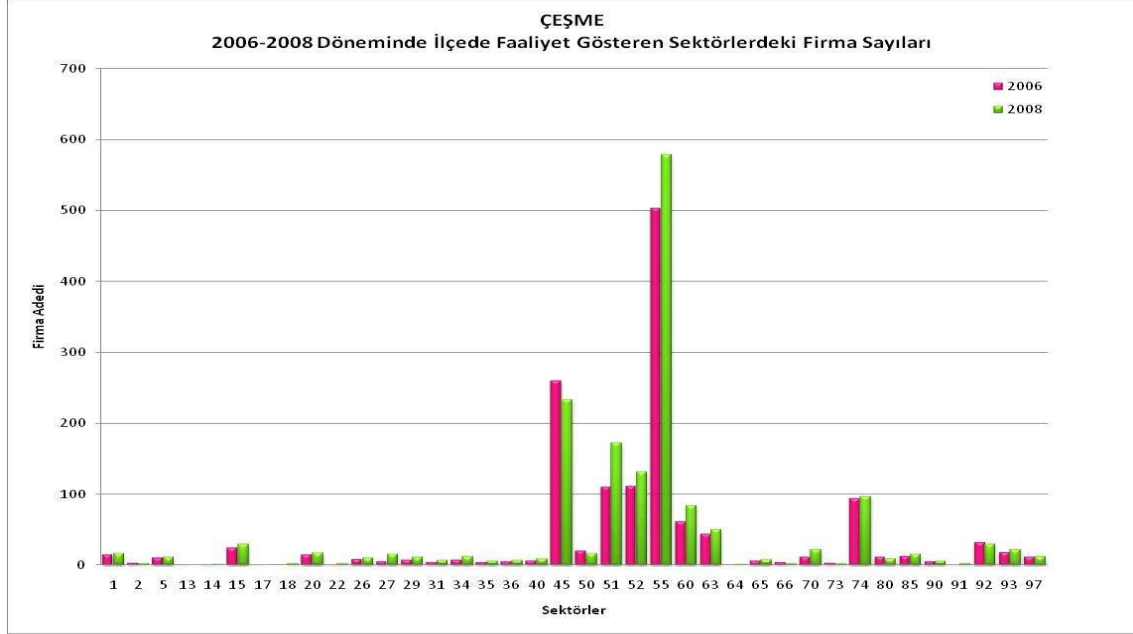

Aşağıdaki, ilçede faaliyet gösteren sektörlerdeki 2006-2008 yılları arasında firma sayısı değişimleri grafiğinden görülebileceği gibi, en büyük olumsuz değişim 13-Metal Cevherleri Madenciligi, 17-Tekstil İmalatı, 66- Sigorta ve Emeklilik Fonları ve 14-Diğer Madencilik ve Taş Ocakçılığı sektörlerinde görülmüştür. En büyük olumlu gelişim görülen üç sektör ise 27-Ana metal sanayii, 91-Üye Olunan Kuruluş Faaliyetleri ve 70-Gayrimenkul faaliyetleri sektörleridir.

Şekil 41 : Çeşme firmalarında 2006-2008 arasındaki değişim oranı

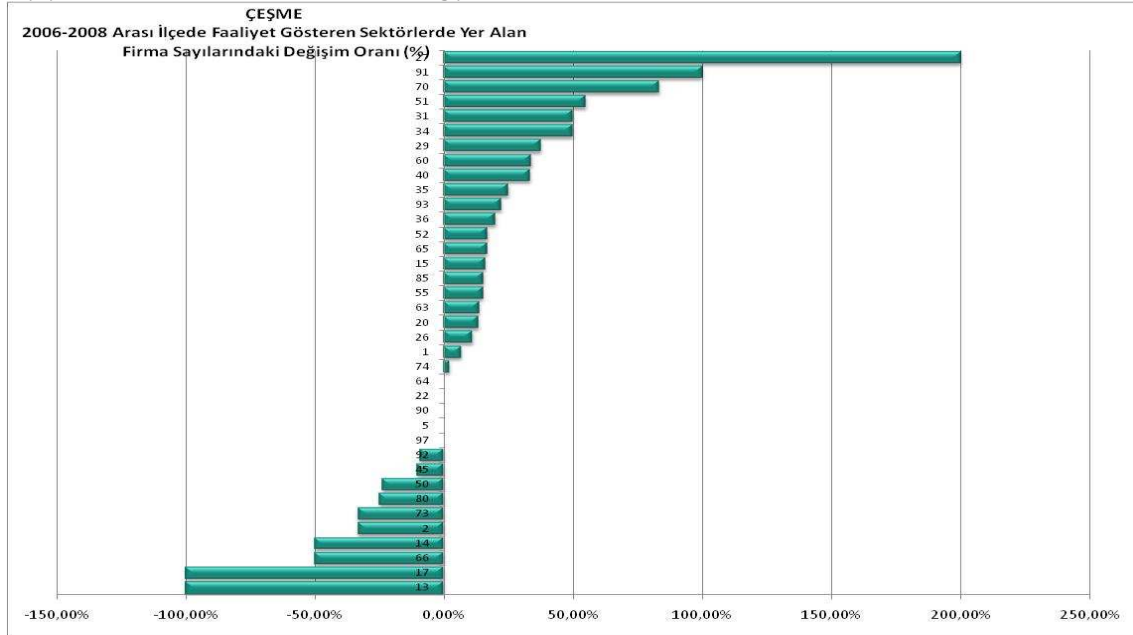

İlçe Detayları: Çiğli İlçesi

Çiğli ilçesinde, 2008 itibarı ile faaliyet gösteren 45 sektörde toplam 2.573 firma faaliyet göstermektedir. En çok firma sayısına sahip üç sektör 51- Toptan Ticaret, 45-İnşaat ve 52-Perakende Ticaretsektörüdür.

Şekil 42 : Çiğli firmalarının sektörlere dağılımı

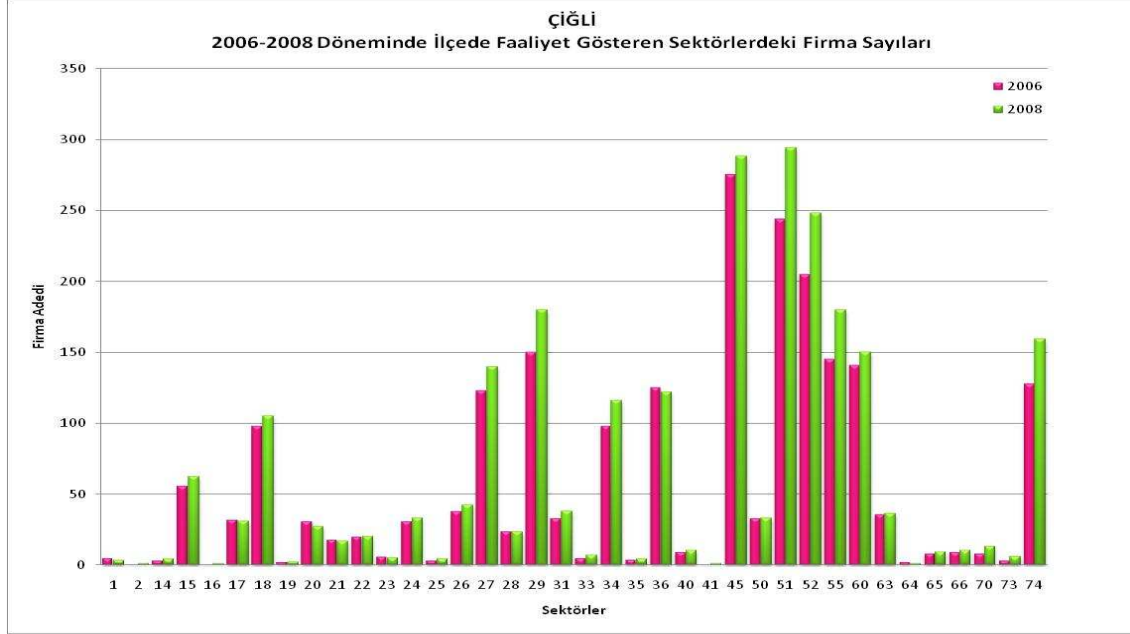

Aşağıdaki, ilçede faaliyet gösteren sektörlerdeki 2006-2008 yılları arasında firma sayısı değişimleri grafiğinden görülebileceği gibi, en büyük olumsuz değişim 64-Posta ve telekomünikasyon, 01-Tarım, avcılık ve ilgili hizmet faaliyetleri ve 23-Rafine Edilmiş Petrol Ürünleri İmalatı sektörlerinde görülmüştür. En büyük olumlu gelişim görülen üç sektör ise 55-Oteller ve lokantalar, 52-Perakende Ticaretve51- Toptan Ticaret sektörleridir.

Şekil 43: Çiğli firmalarında 2006-2008 arasındaki değişim oranı

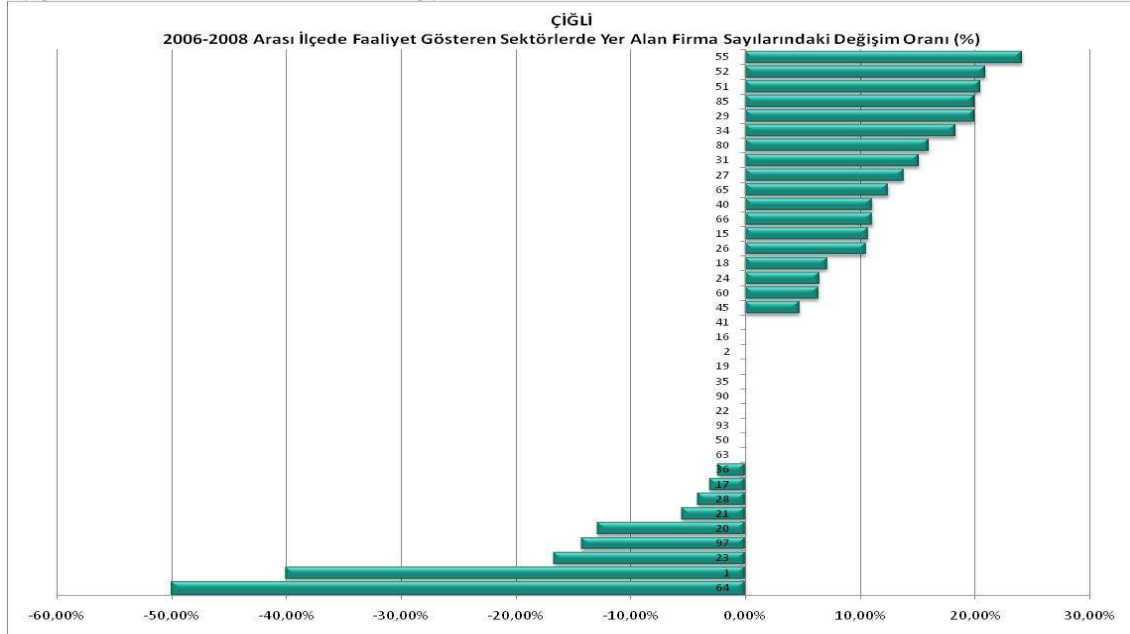

İlçe Detayları: Dikili İlçesi

Dikili ilçesinde, 2008 itibarı ile faaliyet gösteren 39 sektörde toplam 803 firma faaliyet göstermektedir. En çok firma sayısına sahip üç sektör 45-İnşaat, 55-Oteller ve lokantalar ve 51- Toptan Ticaret sektörüdür.

Şekil 44 : Dikili firmalarının sektörlere dağılımı

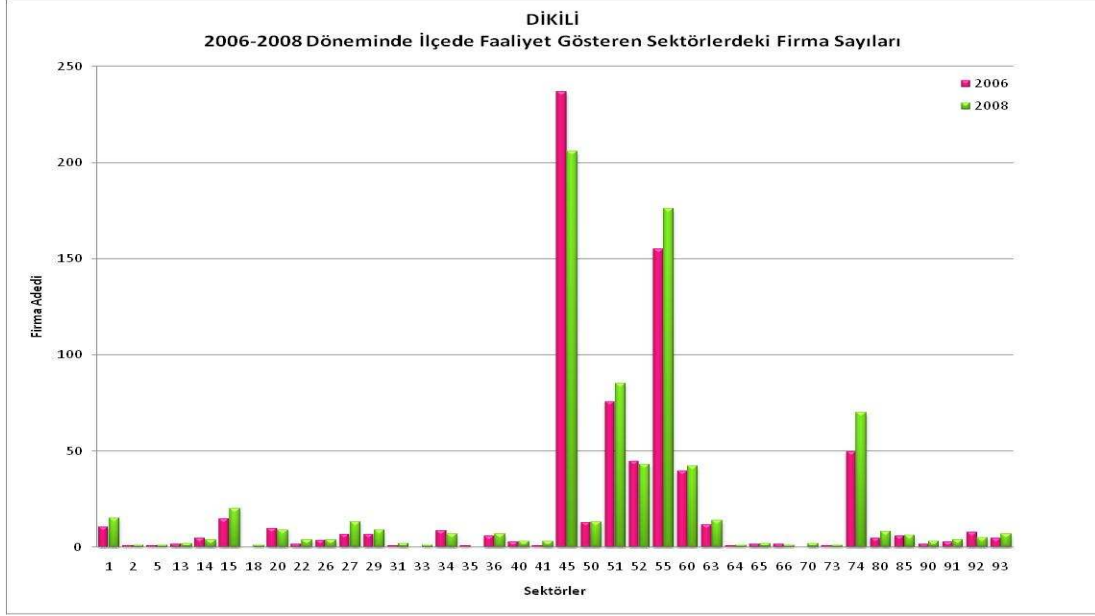

Aşağıdaki, ilçede faaliyet gösteren sektörlerdeki 2006-2008 yılları arasında firma sayısı değişimleri grafiğinden görülebileceği gibi, en büyük olumsuz değişim 35-Diğer Ulaşım Araçlarının İmalatı, 66-Zorunlu sosyal güvenlik hariç, sigorta ve emeklilik fonları ile ilgili faaliyetler ve 92-Eğlence, Dinlenme, Spor ve Kültür Faaliyetleri sektörlerinde görülmüştür. En büyük olumlu gelişim görülen üç sektör ise 41-Suyun Toplanması, Arıtılması ve Dağıtım, 31-Genel Elektrikli Makine ve Teçhizat İmalatı ve 22-Basım ve yayım; plak, kaset ve benzeri kayıtlı medyanın çoğaltılması sektörleridir.

Şekil 45 : Dikili firmalarında 2006-2008 arasındaki değişim oranı

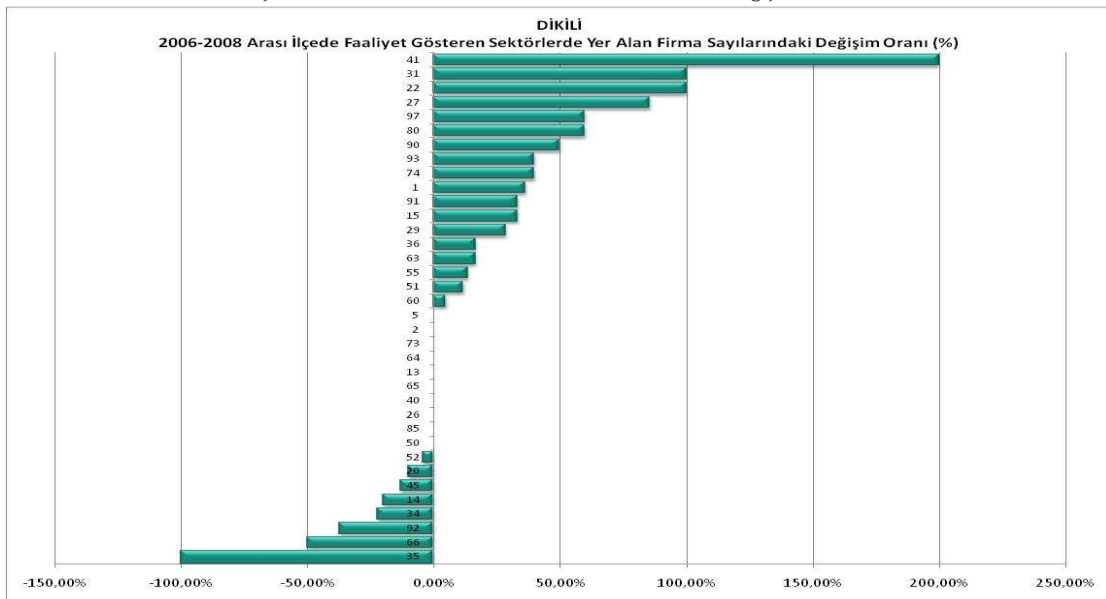

İlçe Detayları: Foça İlçesi

Foça ilçesinde, 2008 itibarı ile faaliyet gösteren 40 sektörde toplam 499 firma faaliyet göstermektedir. En çok firma sayısına sahip üç sektör 55-Oteller ve lokantalar, 45-İnşaat ve 51- Toptan Ticaret sektörüdür.

Şekil 46 : Foça firmalarının sektörlere dağılımı

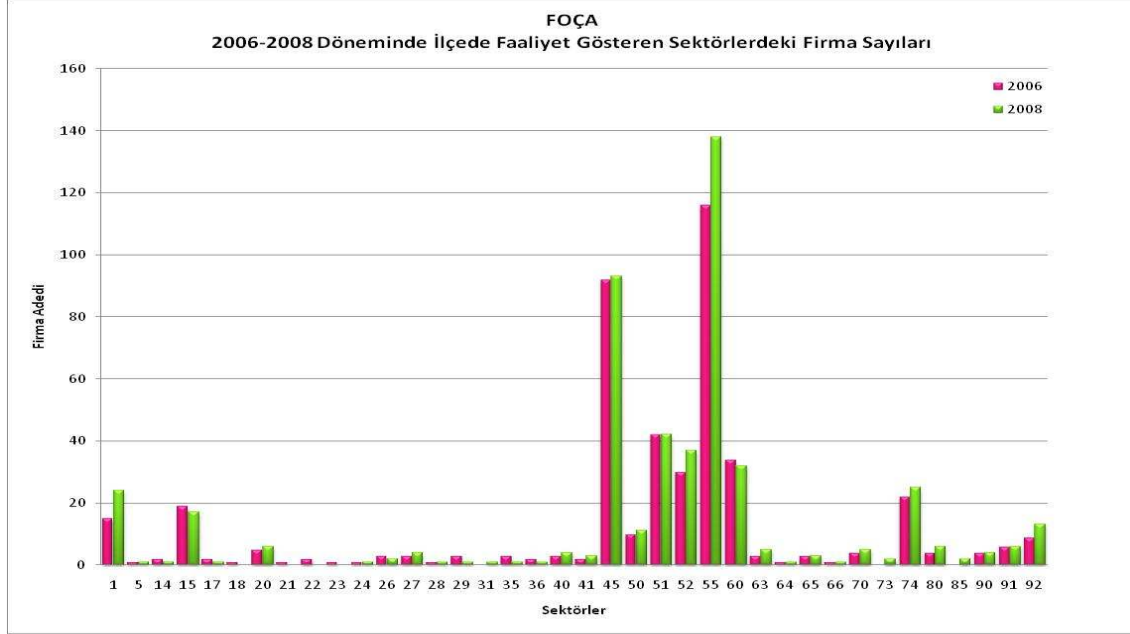

Aşağıdaki, ilçede faaliyet gösteren sektörlerdeki 2006-2008 yılları arasında firma sayısı değişimleri grafiğinden görülebileceği gibi, en büyük olumsuz değişim 22-Basım ve yayım; plak, kaset ve benzeri kayıtlı medyanın çoğaltılması, 21-Kağıt hamuru ve Kağıt Ürünleri İmalatı, 18-Giyim Eşyası ve Kürk İmalatı ve 23-Rafine Edilmiş Petrol Ürünleri İmalatı sektörlerinde görülmüştür. En büyük olumlu gelişim görülen dört sektör ise 63-Destekleyici Ulaştırma Faaliyetleri, 01-Tarım, avcılık ve ilgili hizmet faaliyetleri, 41-Suyun Toplanması, Arıtılması ve Dağıtım ile 80-Eğitim sektörleridir.

Şekil 47 :Foça firmalarında 2006-2008 arasındaki değişim oranı

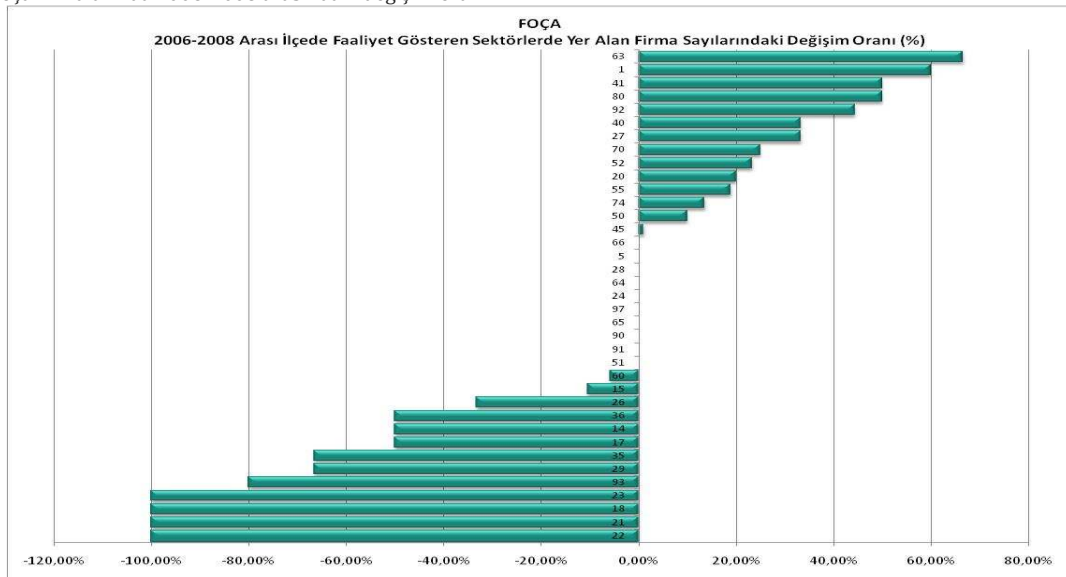

İlçe Detayları: Gaziemir İlçesi

Gaziemir ilçesinde, 2008 itibarı ile faaliyet gösteren 43 sektörde toplam 2.350 firma faaliyet göstermektedir. En çok firma sayısına sahip üç sektör 51- Toptan Ticaret, 52-Perakende Ticaretve 45-İnşaat sektörüdür.

Şekil 48 : Gaziemir firmalarının sektörlere dağılımı

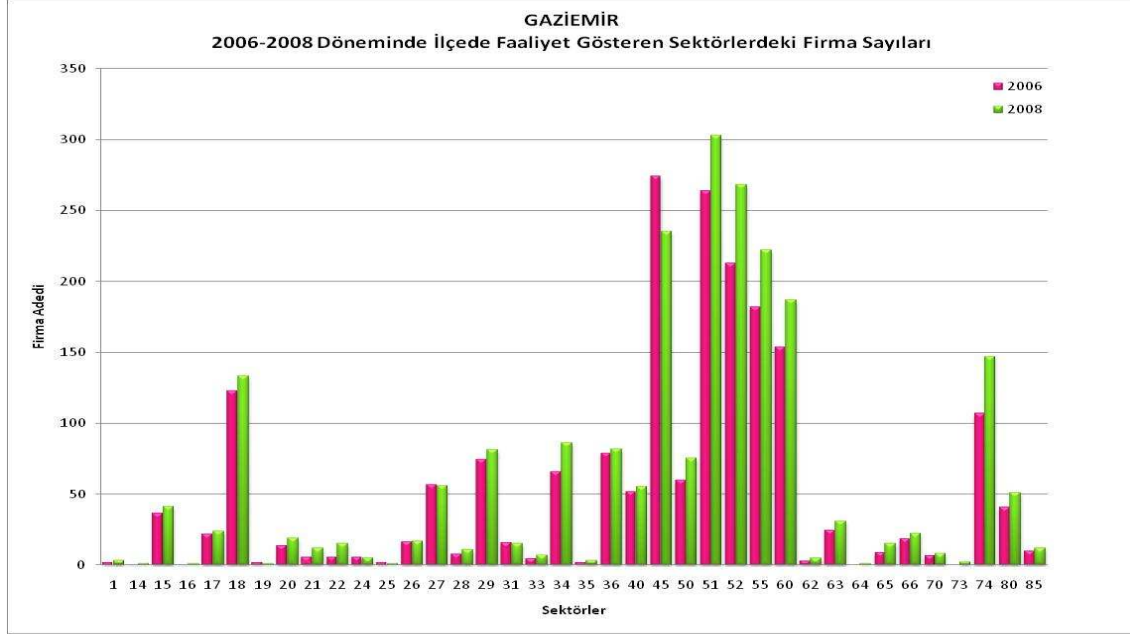

Aşağıdaki, ilçede faaliyet gösteren sektörlerdeki 2006-2008 yılları arasında firma sayısı değişimleri grafiğinden görülebileceği gibi, en büyük olumsuz değişim 25-Plastik ve Kauçuk Ürünleri İmalatı ve 19-Deri Tabaklama ve İşleme sektörlerinde görülmüştür. En büyük olumlu gelişim görülen üç sektör ise 90-Kanalizasyon ve Atık Toplama, 22-Basım ve Yayın ve 21-Kağıt Hamuru ve Kağıt Ürünleri İmalatı sektörleridir.

Şekil 49 :Gaziemir firmalarında 2006-2008 arasındaki değişim oranı

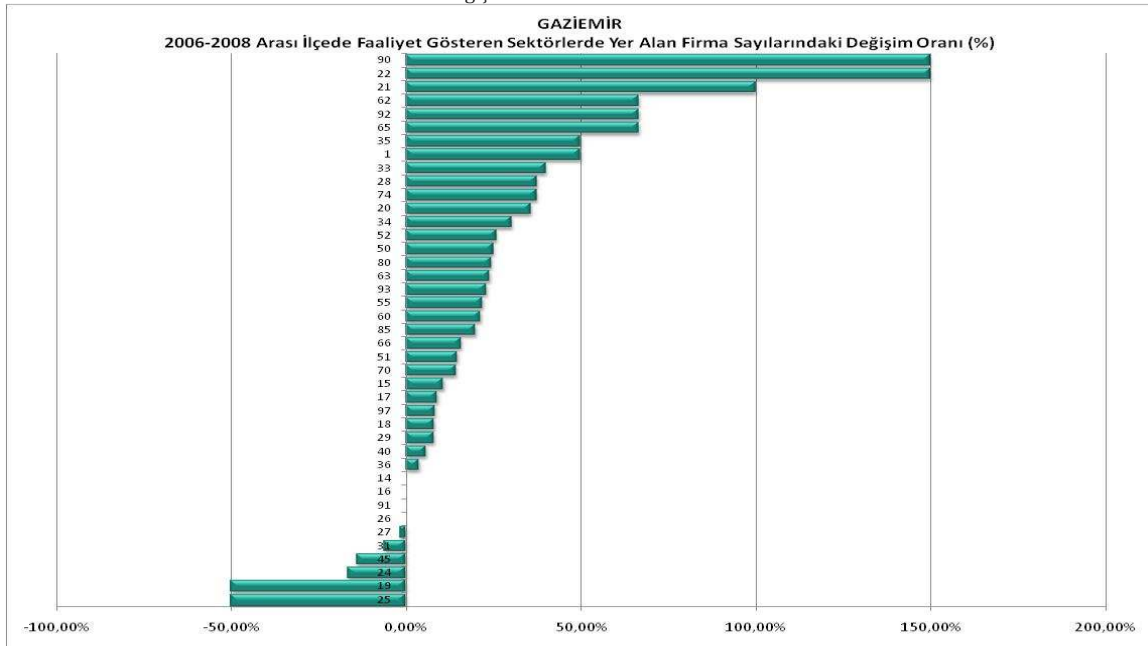

İlçe Detayları: Güzelbahçe İlçesi

Güzelbahçe ilçesinde, 2008 itibarı ile faaliyet gösteren 38 sektörde toplam 606 firma faaliyet göstermektedir. En çok firma sayısına sahip üç sektör 45-İnşaat, 55-Oteller ve lokantalar ve 51- Toptan Ticaret sektörüdür.

Şekil 50 : Güzelbahçe firmalarının sektörlere dağılımı

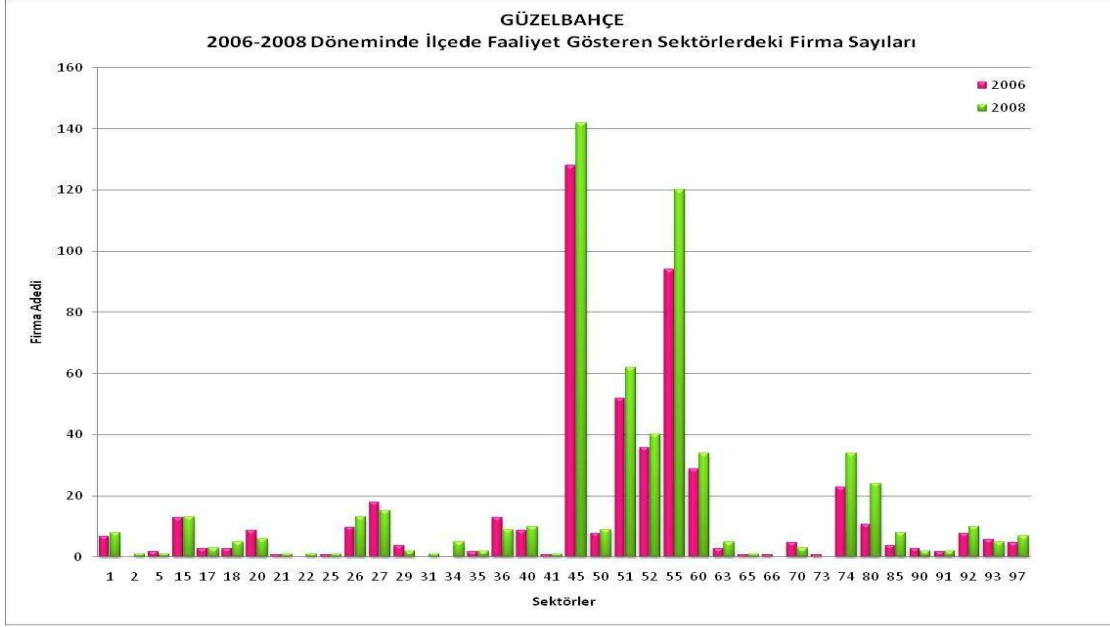

Aşağıdaki, ilçede faaliyet gösteren sektörlerdeki 2006-2008 yılları arasında firma sayısı değişimleri grafiğinden görülebileceği gibi, en büyük olumsuz değişim 73-Araştırma ve geliştirme hizmetleri ve 66-Zorunlu sosyal güvenlik hariç, sigorta ve emeklilik fonları ile ilgili faaliyetler sektörlerinde görülmüştür. En büyük olumlu gelişim görülen dört sektör ise 80-Eğitim, 85-Sağlık Hizmetleri, 18-Giyim Eşyası ve Kürk İmalatı ve 63-Destekleyici Ulaştırma Faaliyetleri sektörleridir.

Şekil 51 :Güzelbahçe firmalarında 2006-2008 arasındaki değişim oranı

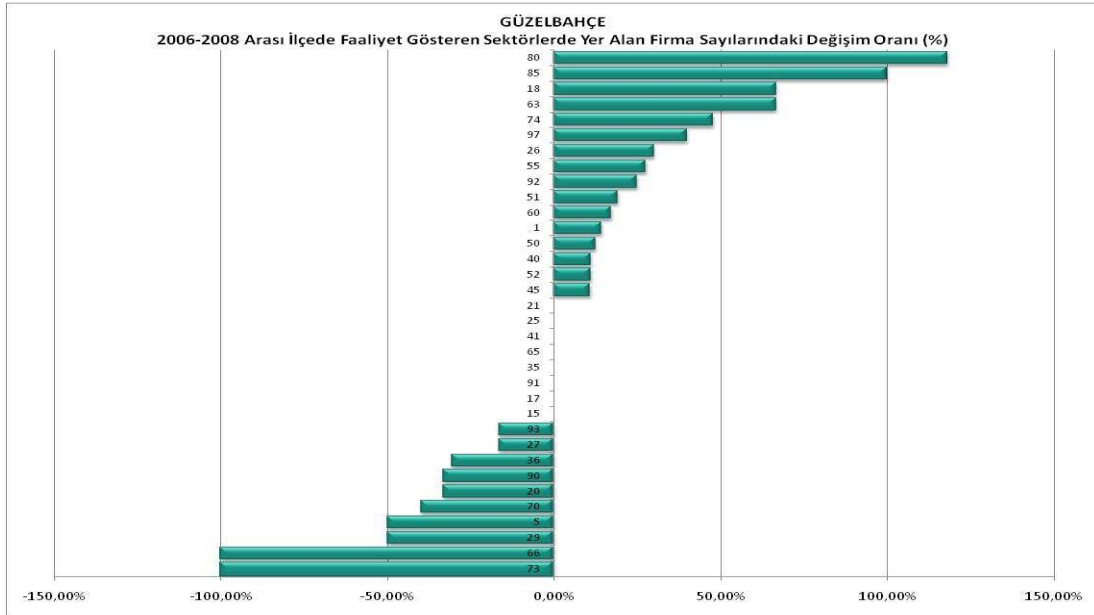

Karabağlar İlçesi

Karabağlar ilçesi, 2007 ortasında oluşturulduğu için geçmişe dönük verilerde eksiklikler vardır. İlçede, 2008 itibarı ile faaliyet gösteren 19 sektörde toplam 90 firma faaliyet göstermektedir. En çok firma sayısına sahip üç sektör 51-Toptan Ticaret, 36-Mobilya ve Diğer Ürünler İmalatı ve 52-Perakende Ticaretsektörüdür.

Şekil 52 :Karabağlar firmalarının sektörlere dağılımı

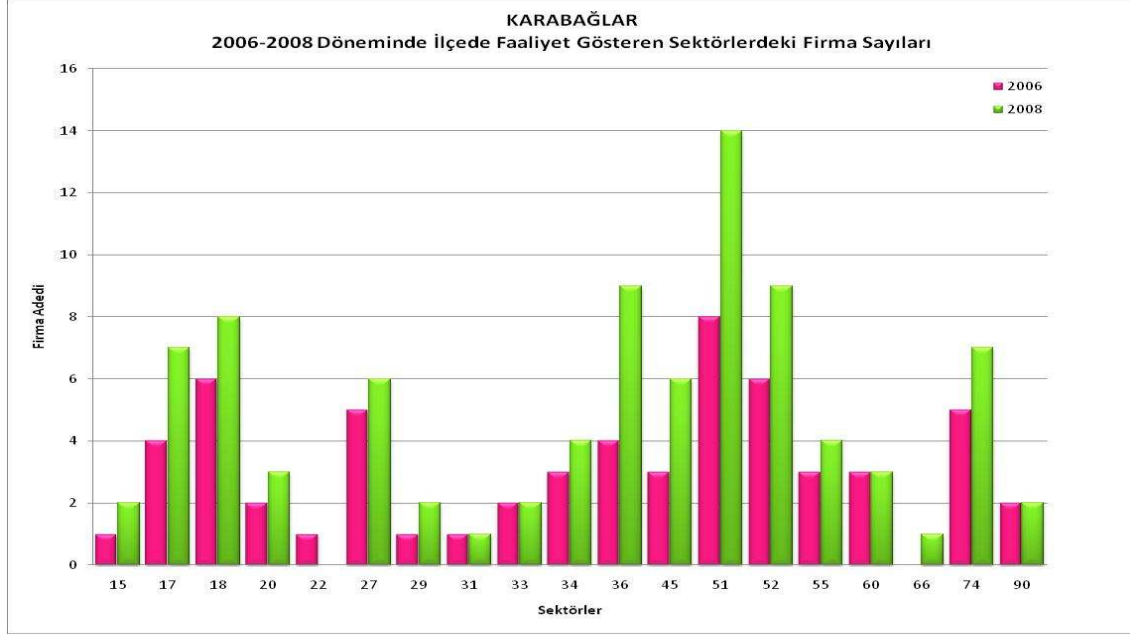

Aşağıdaki, ilçede faaliyet gösteren sektörlerdeki 2006-2008 yılları arasında firma sayısı değişimleri grafiğinden görülebileceği gibi, en büyük olumsuz değişim 22-Basım ve Yayım sektöründe görülmüştür. En büyük olumlu gelişim görülen dört sektör ise 36-Mobilya ve Diğer Ürünler İmalatı, 29-Genel Makine ve Teçhizat İmalatı, 15-Gıda ve İçecek Ürünleri İmalatı ve 45-İnşaat sektörleridir.

Şekil 53 : Karabağlar firmalarında 2006-2008 arasındaki değişim oranı

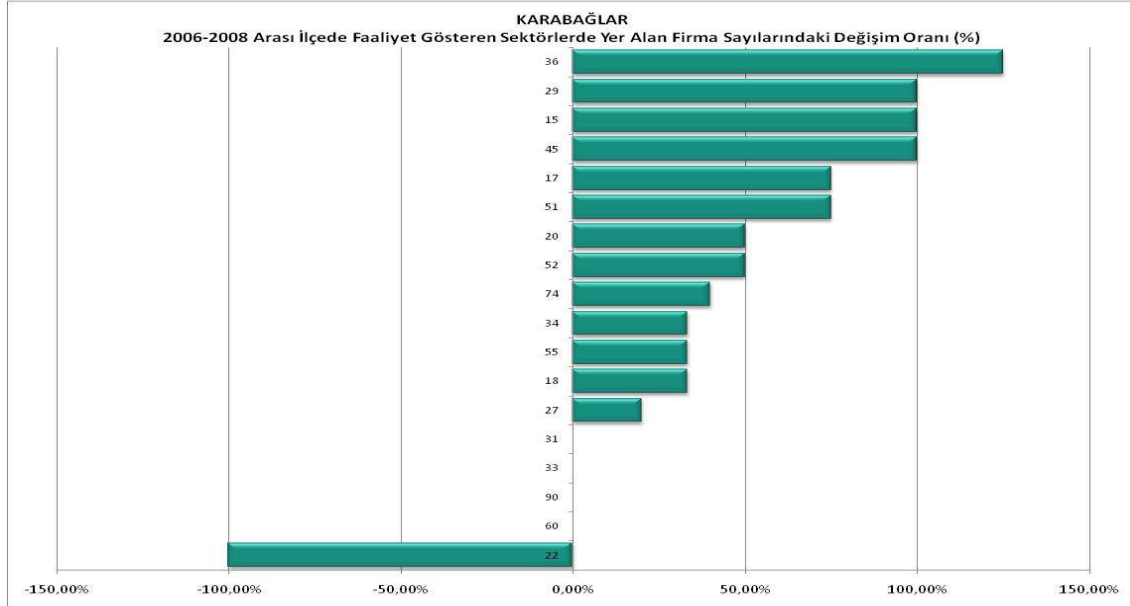

İlçe Detayları: Karaburun İlçesi

Karaburun ilçesinde, 2008 itibarı ile faaliyet gösteren 31 sektörde toplam 235 firma faaliyet göstermektedir. En çok firma sayısına sahip üç sektör 55-Oteller ve lokantalar, 45-İnşaat ve 51- Toptan Ticaret sektörüdür.

Şekil 54 : Karaburun firmalarının sektörlere dağılımı

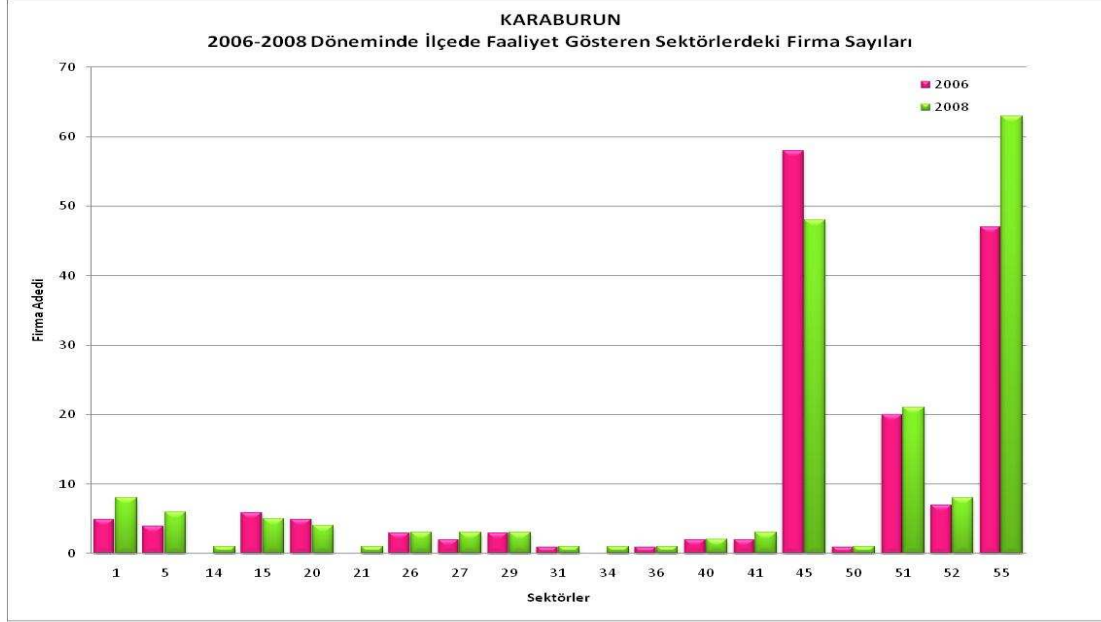

Aşağıdaki, ilçede faaliyet gösteren sektörlerdeki 2006-2008 arasında firma sayısında yaşanan değişim açısından Karaburun'da Gıda ürünleri ve içecek imalatı, Ağaç ve ağaç mantarı ürünleri imalatı (mobilya hariç) ve inşaat sektörleri gerilerken; Tarım, hayvancılık, Balıkçılık, deniz ürünleri ile ilgili faaliyetler, toptan/perakende ticaret, oteller ve lokantalar sektörlerinde bir yükselme gözlenmektedir.

Şekil 55 : Karaburun firmalarında 2006-2008 arasındaki değişim oranı

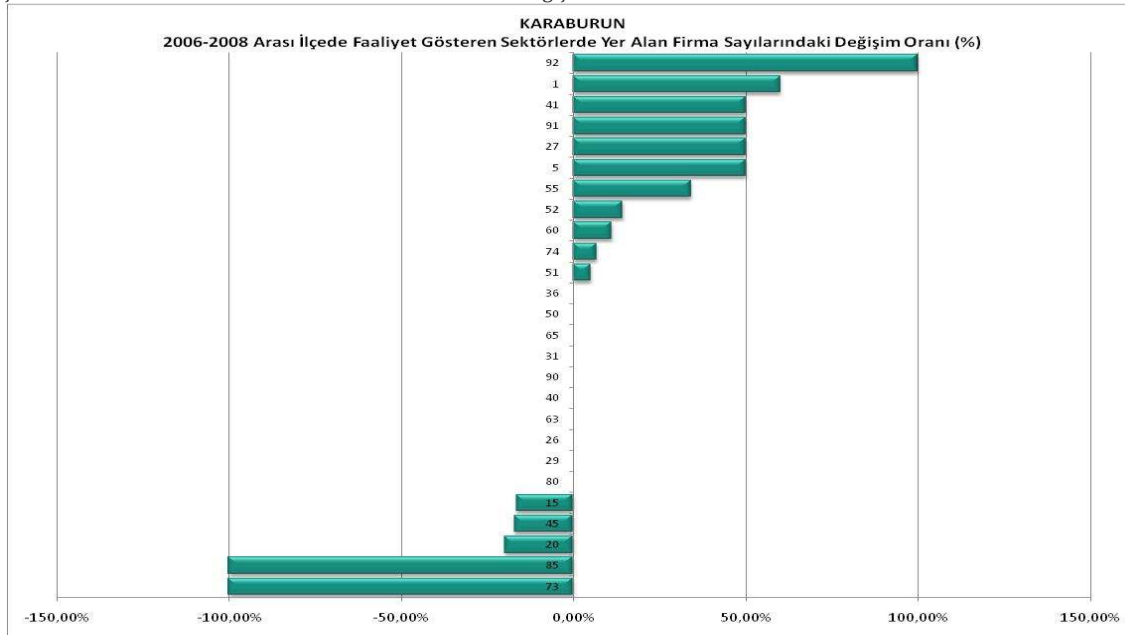

İlçe Detayları: Karşıyaka İlçesi

Karşıyaka ilçesinde, 2008 itibarı ile faaliyet gösteren 46 sektörde toplam 7.644 firma faaliyet göstermektedir. En çok firma sayısına sahip üç sektör 52-Perakendecilik, 51- Toptan Ticaret ve 55-Oteller ve lokantalar sektörleridir.

Şekil 56 : Karşıyaka firmalarının sektörlere dağılımı

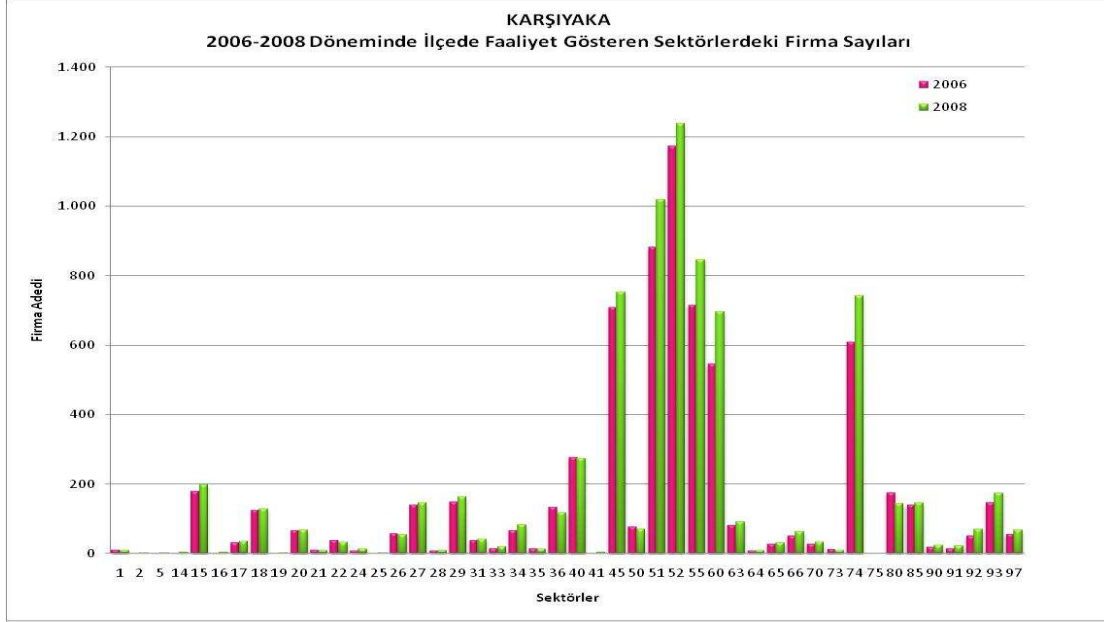

Aşağıdaki, ilçede faaliyet gösteren sektörlerdeki 2006-2008 yılları arasında firma sayısı değişimleri grafiğinden görülebileceği gibi, en büyük olumsuz değişim 75-Kamu Yönetimi, 2-Ormançılık ve 25-Plastik ve Kauçuk ürünleri İmalatı sektörlerinde görülmüştür. En büyük olumlu gelişim görülen altı sektör ise 24-Kimyasal madde ve ürünlerin İmalatı, 91-Başka yerde sınıflandırılmamış üye olunan kuruluşların faaliyetleri ve 92- Eğlence, Dinlenme, Kültür ve Spor Faaliyetleri sektörleridir.

Şekil 57 : Karşıyaka firmalarında 2006-2008 arasındaki değişim oranı

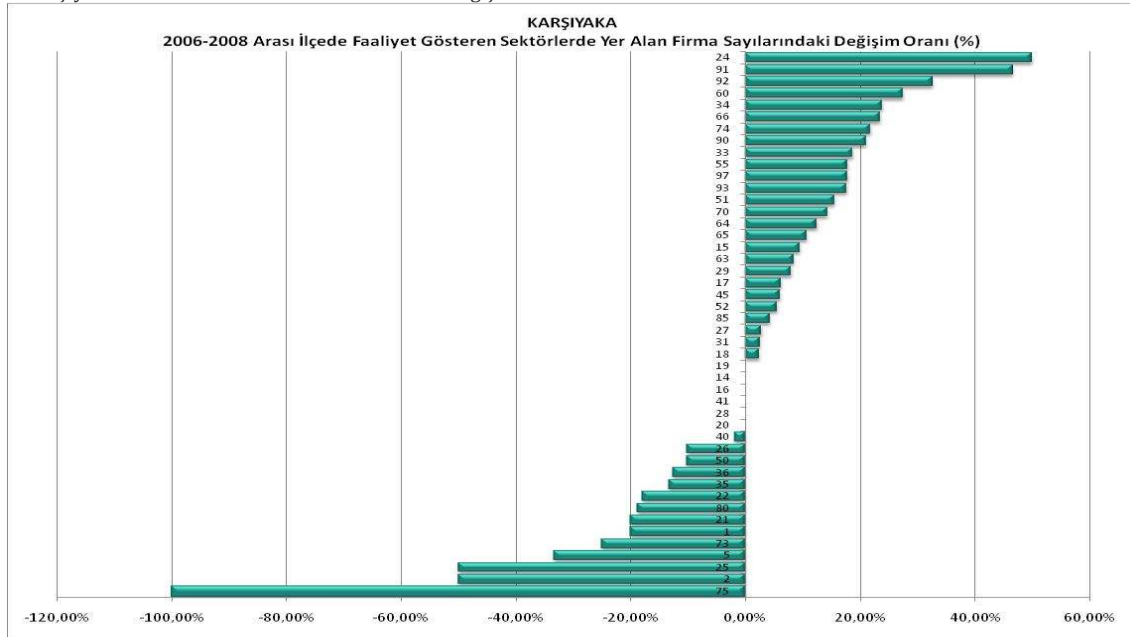

İlçe Detayları: Kemalpaşa İlçesi

Kemalpaşa ilçesinde, 2008 itibarı ile faaliyet gösteren 47 sektörde toplam 1.984 firma faaliyet göstermektedir. En çok firma sayısına sahip üç sektör 45-İnşaat, 51- Toptan Ticaret ve 60-Karayolu Taşımacılığı sektörleridir.

Şekil 58 : Kemalpaşa firmalarının sektörlere dağılımı

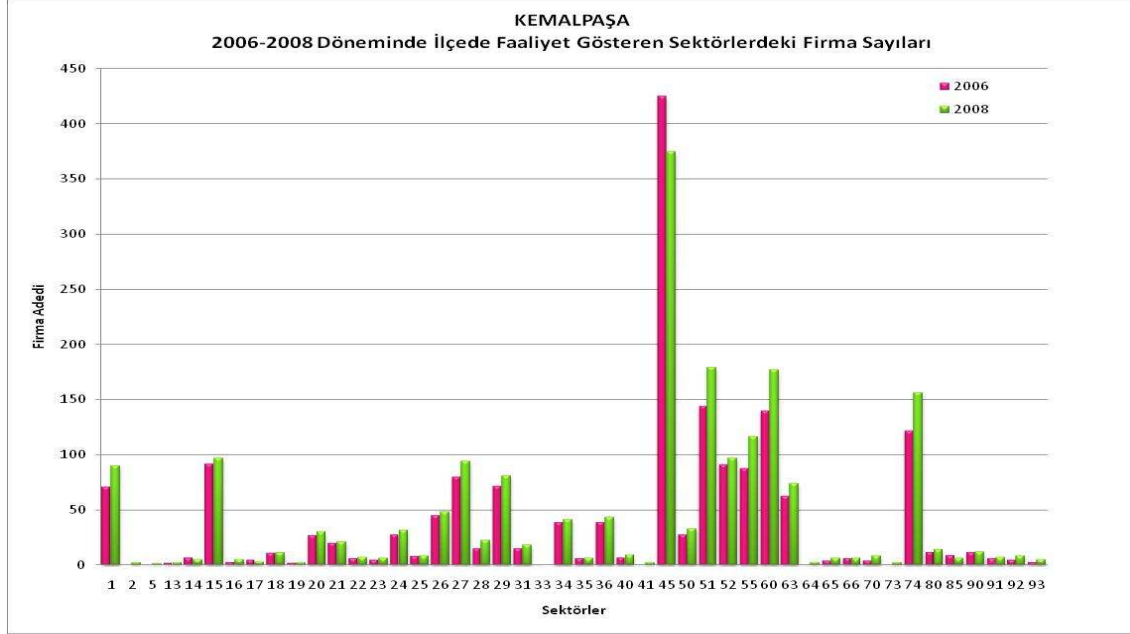

Aşağıdaki, ilçede faaliyet gösteren sektörlerdeki 2006-2008 yılları arasında firma sayısı değişimleri grafiğinden görülebileceği gibi, en büyük olumsuz değişim 33-Tıbbi Aletler, Hassas ve Optik Aletler, 17-Tekstil Ürünleri İmalatı ve 85-Sağlık Hizmetleri sektörlerinde görülmüştür. En büyük olumlu gelişim görülen altı sektör ise 73-Araştırma ve Geliştirme Hizmetleri, 41-Suyun Toplanması, Arıtılması ve Dağıtımı, 64-Posta ve Telekomünikasyon ve 70-Gayrimenkul faaliyetleri sektörleridir.

Şekil 59 : Kemalpaşa firmalarında 2006-2008 arasındaki değişim oranı

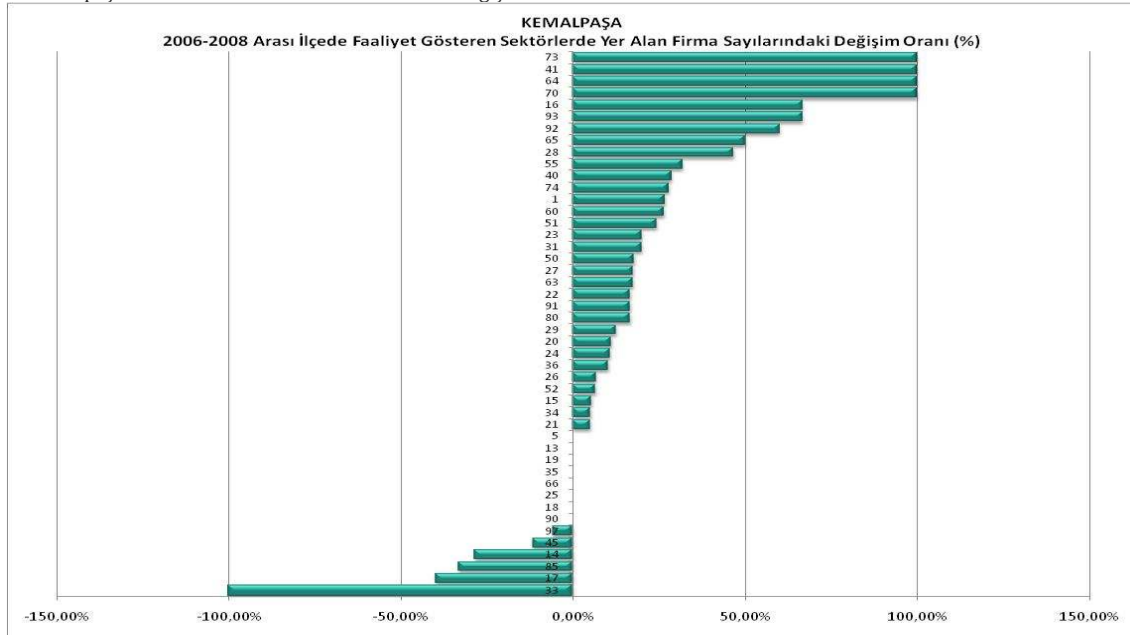

İlçe Detayları: Kınık İlçesi

İzmir'in küçük ilçelerinden olan Kınık ilçesinde, 2008 itibarı ile faaliyet gösteren 35 sektörde toplam 221 firma faaliyet göstermektedir. En çok firma sayısına sahip üç sektör 60-Karayolu Taşımacılığı, 51- Toptan Ticaret ve 15- Gıda ve İçecek ürünleri İmalatı sektörleridir.

Şekil 60 : Kınık firmalarının sektörlere dağılımı

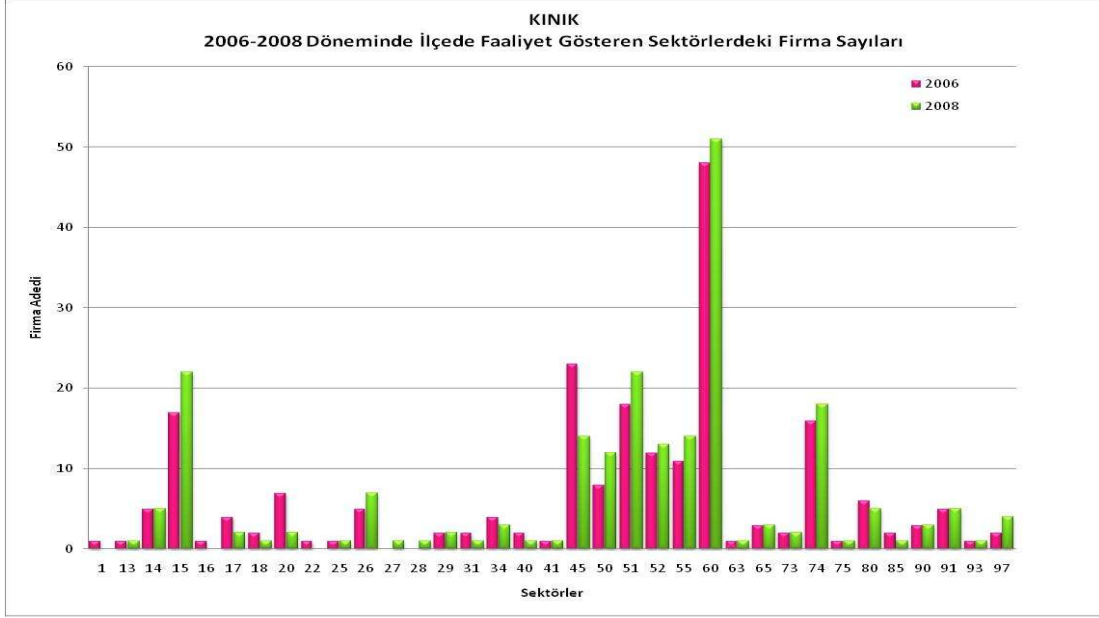

Aşağıdaki, ilçede faaliyet gösteren sektörlerdeki 2006-2008 yılları arasında firma sayısı değişimleri grafiğinden görülebileceği gibi, en büyük olumsuz değişim 16-Tütün Ürünleri, 22-Basım ve Yayım ve 01-Tarım, avcılık ve ilgili hizmet faaliyetleri sektörlerinde görülmüştür. En büyük olumlu gelişim görülen üç sektör ise 97-Evlere Yönelik Hizmetler, 50-Motorlu Taşıtların Ticareti ve Onarımı ve 26-Metalik olmayan diğer mineral ürünlerin imalatı sektörleridir.

Şekil 61 : Kınık firmalarında 2006-2008 arasındaki değişim oranı

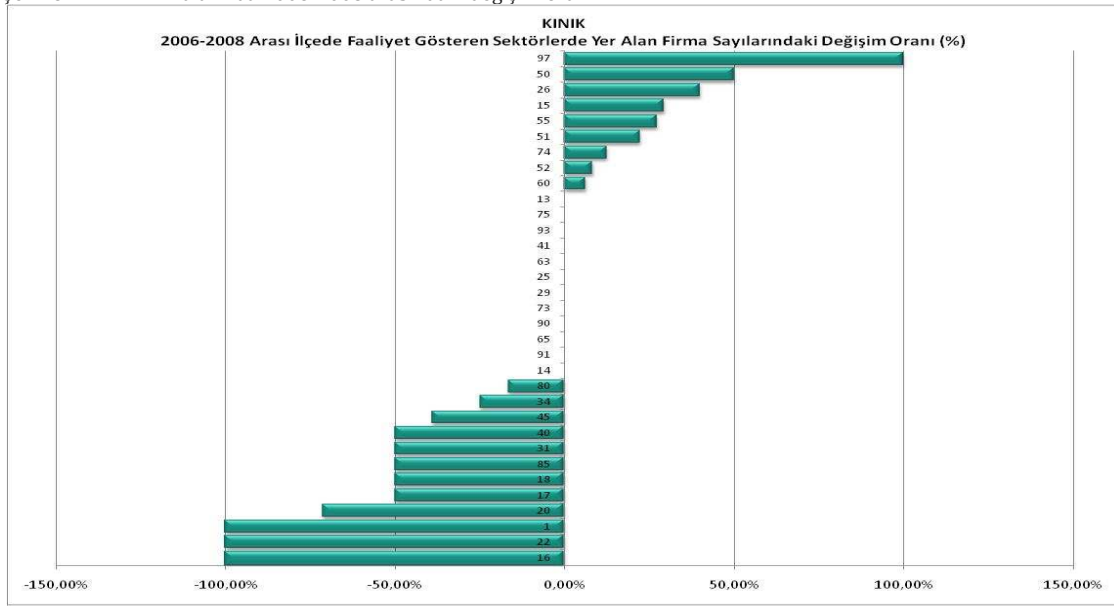

İlçe Detayları: Kiraz İlçesi

İzmir'in küçük ilçelerinden olan Kiraz ilçesinde, 2008 itibarı ile faaliyet gösteren 32 sektörde toplam 267 firma faaliyet göstermektedir. En çok firma sayısına sahip üç sektör 45-İnşaat, 51- Toptan Ticaret ve 55-Oteller ve lokantalar sektörleridir.

Şekil 62 : Kiraz firmalarının sektörlere dağılımı

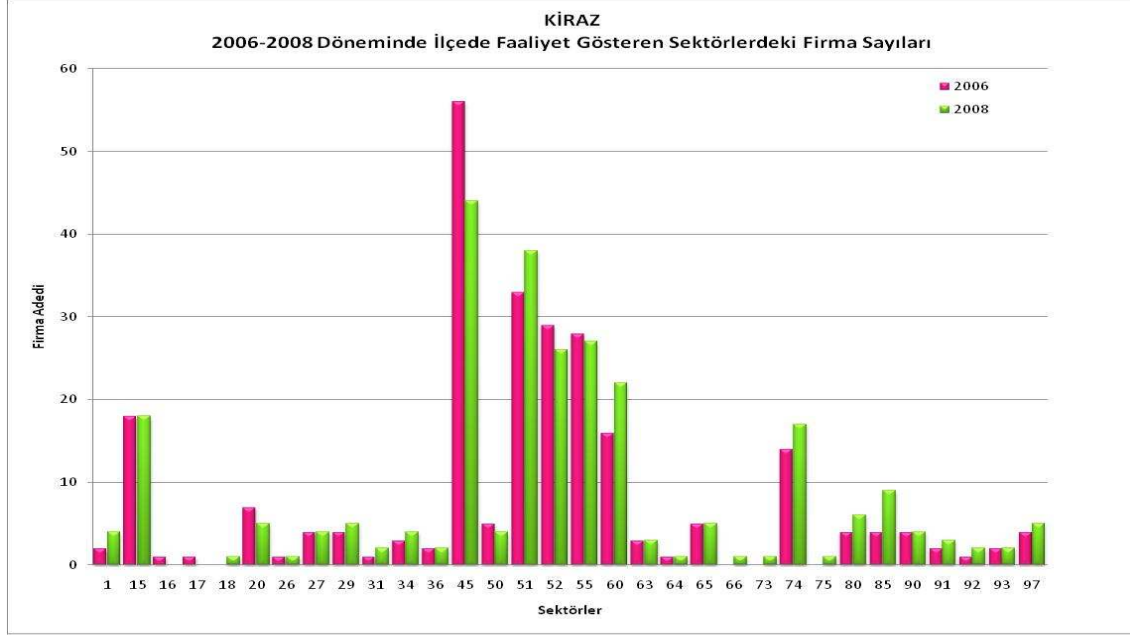

Aşağıdaki, ilçede faaliyet gösteren sektörlerdeki 2006-2008 yılları arasında firma sayısı değişimleri grafiğinden görülebileceği gibi, en büyük olumsuz değişim 17-Tekstil Ürünleri İmalatı ve 16-Tütün Ürünleri İmalatı sektörlerinde görülmüştür. En büyük olumlu gelişim görülen dört sektör ise 85-Sağlık Hizmetleri, 92- Eğlence, Dinlenme, Kültür ve Spor Faaliyetleri, 31-Genel Elektrikli Makine ve Teçhizat İmalatı ve 01- Tarım ve Hayvancılık sektörleridir.

Şekil 63 : Kiraz firmalarında 2006-2008 arasındaki değişim oranı

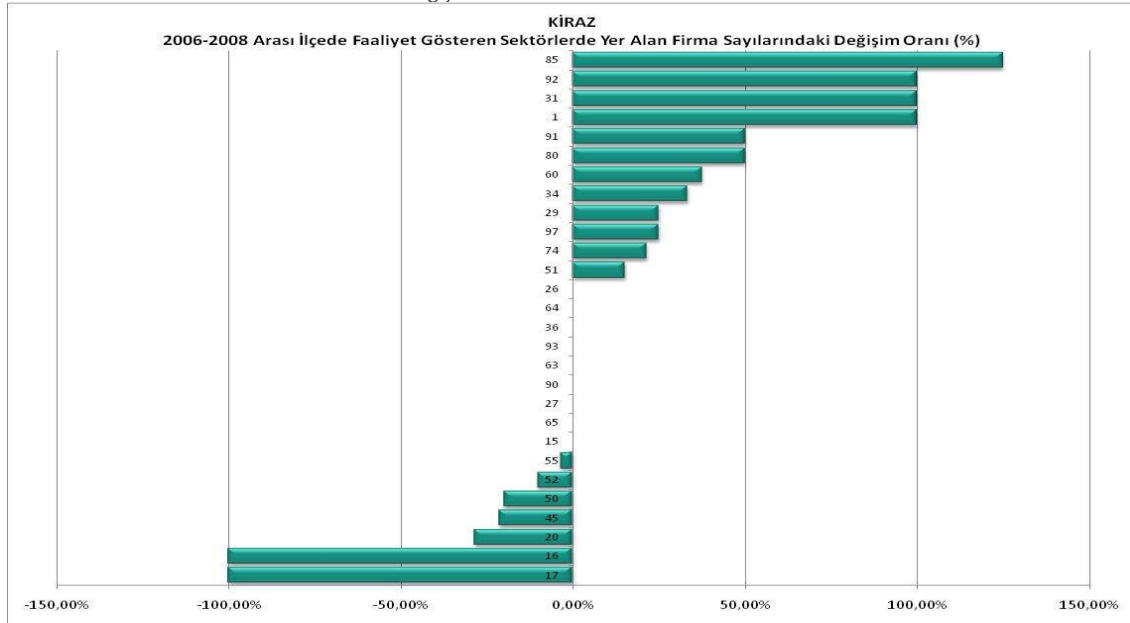

İlçe Detayları: Konak İlçesi

Konak ilçesi, istihdam bakımından İzmir'in en büyük ilçesidir. Konak ilçesinde, 2008 itibarı ile faaliyet gösteren 49 sektörde toplam 31.446 firma faaliyet göstermektedir. En çok firma sayısına sahip üç sektör 51- Toptan Ticaret52- Perakende Ticaretve 74-Serbest meslek Faaliyetleri sektörleridir.

Şekil 64 : Konak firmalarının sektörlere dağılımı

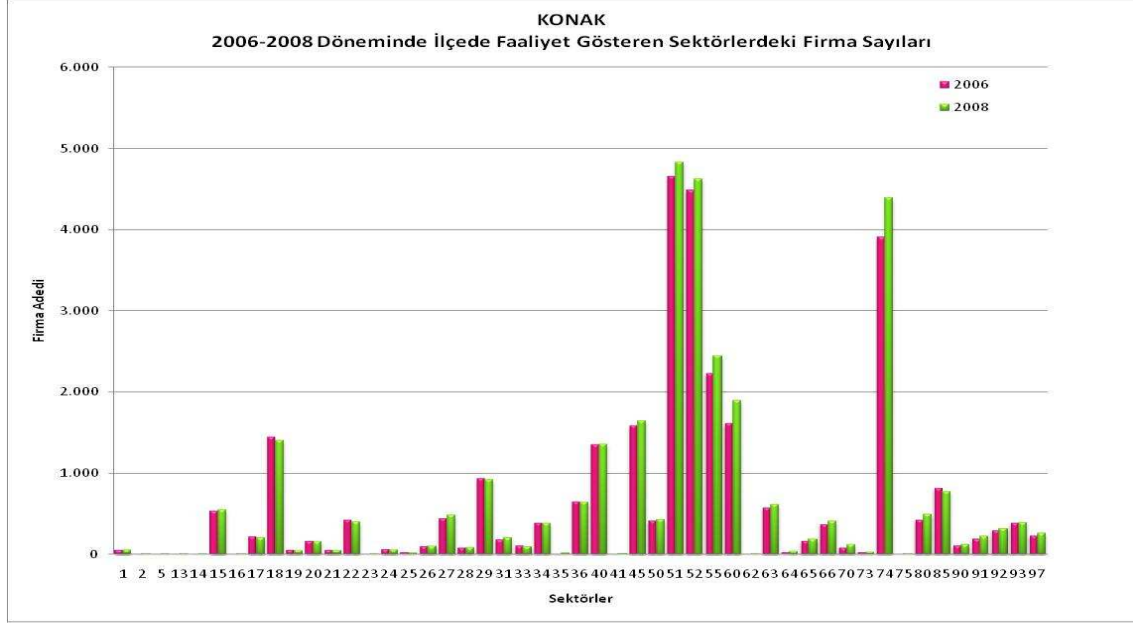

Aşağıdaki, ilçede faaliyet gösteren sektörlerdeki 2006-2008 yılları arasında firma sayısı değişimleri grafiğinden görülebileceği gibi, en büyük olumsuz değişim 14-Diğer Madencilik ve Taş Ocakçılığı, 24-Kimyasal madde ve ürünlerin imalatı ve 25-Plastik ve Kauçuk Ürünleri imalatı sektörlerinde görülmüştür. En büyük olumlu gelişim görülen üç sektör ise 64-Posta ve Telekomünikasyon, 23-Rafine Edilmiş Petrol ürünleri imalatı ve 62-Havayolu taşımacılığı sektörleridir.

Şekil 65 : Konak firmalarında 2006-2008 arasındaki değişim oranı

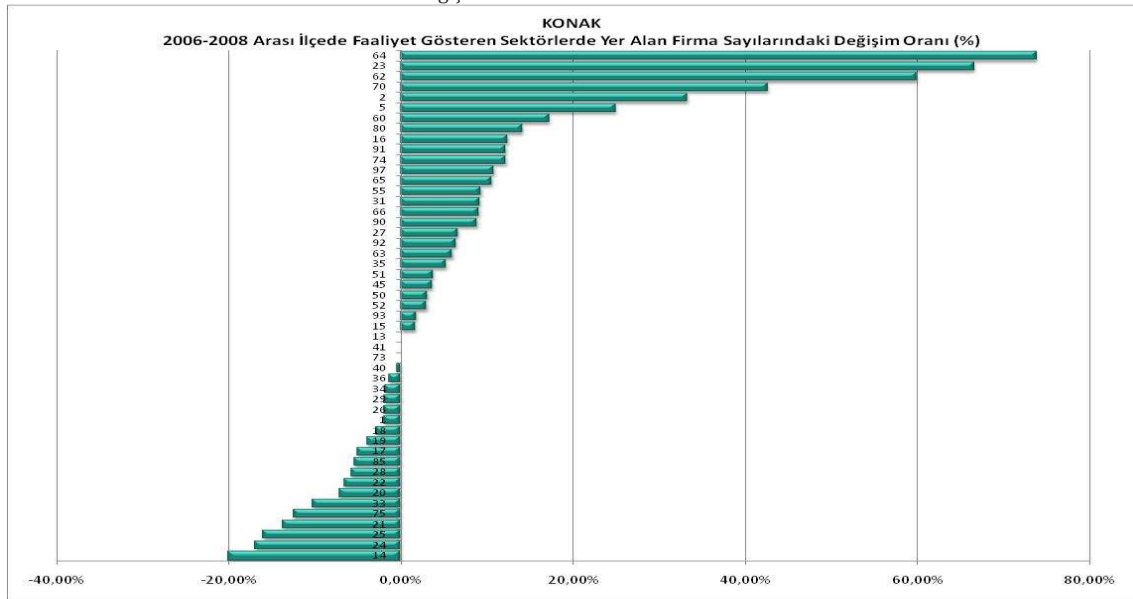

İlçe Detayları: Menderes İlçesi

Menderes ilçesinde, 2008 itibarı ile faaliyet gösteren 46 sektörde toplam 1.737 firma faaliyet göstermektedir. En çok firma sayısına sahip üç sektör 45-İnşaat, 51- Toptan Ticaret ve 55-Oteller ve lokantalar sektörleridir.

Şekil 66 : Menderes firmalarının sektörlere dağılımı

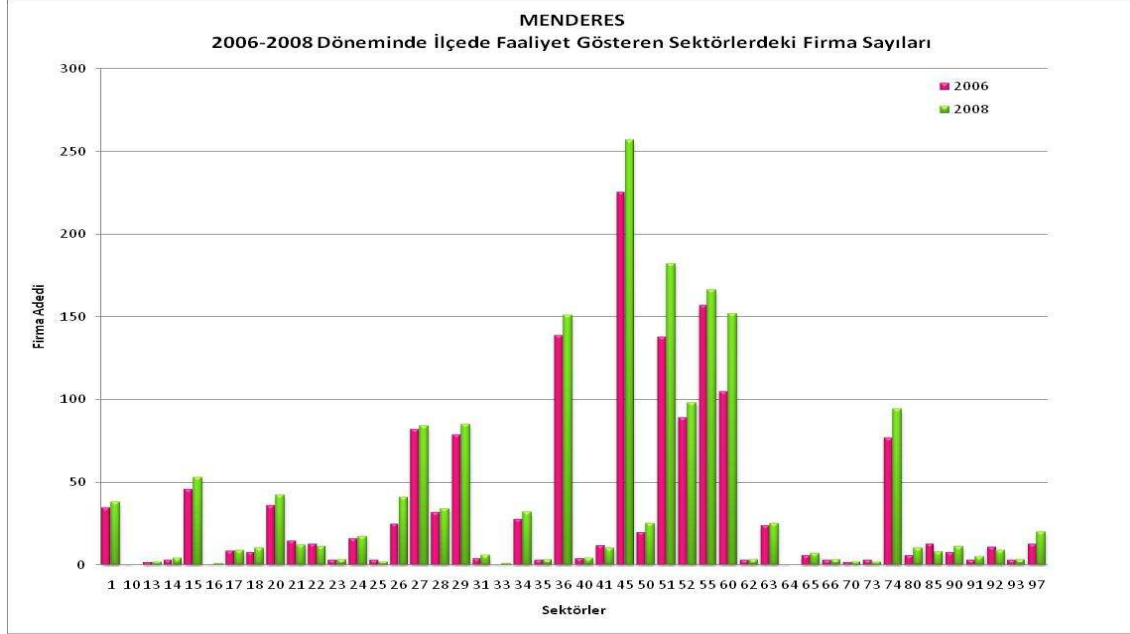

Aşağıdaki, ilçede faaliyet gösteren sektörlerdeki 2006-2008 yılları arasında firma sayısı değişimleri grafiğinden görülebileceği gibi, en büyük olumsuz değişim 10-Kömür madencilği ve 64-Posta ve Telekomünikasyon sektörlerinde görülmüştür. En büyük olumlu gelişim görülen üç sektör ise 91-Üye Olunan Kuruluşların faaliyeti, 80-Eğitim ve 26-Metalik olmayan diğer mineral ürünlerin imalatı sektörleridir.

Şekil 67 : Menderes firmalarında 2006-2008 arasındaki değişim oranı

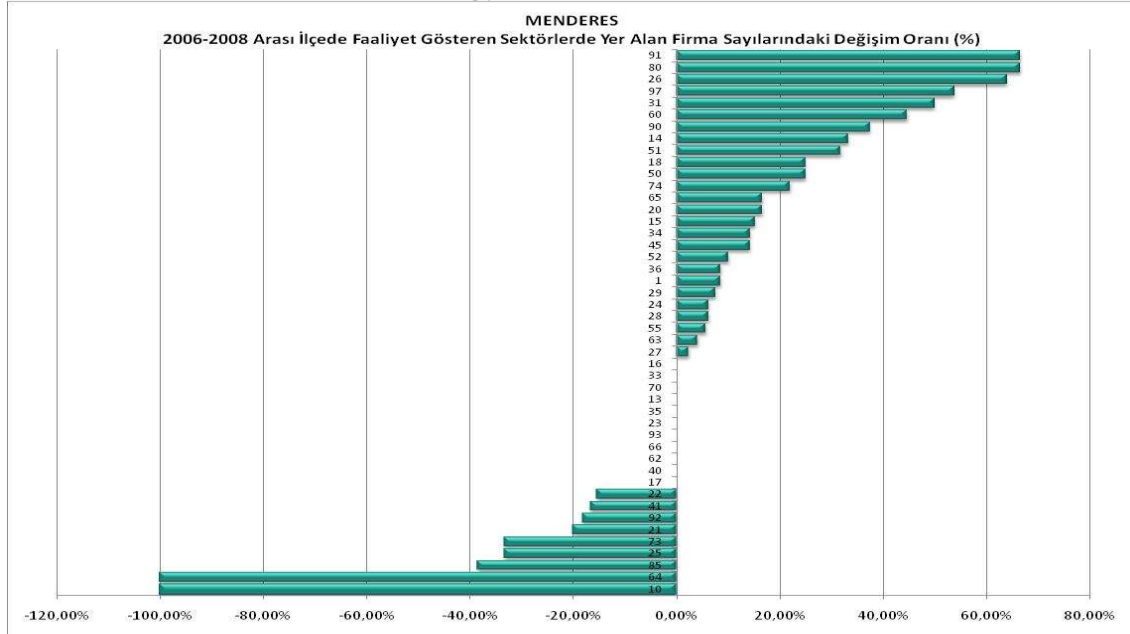

İlçe Detayları: Menemen İlçesi

Menemen ilçesinde, 2008 itibarı ile faaliyet gösteren 44 sektörde toplam 1.706 firma faaliyet göstermektedir. En çok firma sayısına sahip üç sektör 45-İnşaat, 51- Toptan Ticaret ve 60-Karayolu Taşımacılığı sektörleridir.

Şekil 68 : Menemen firmalarının sektörlere dağılımı

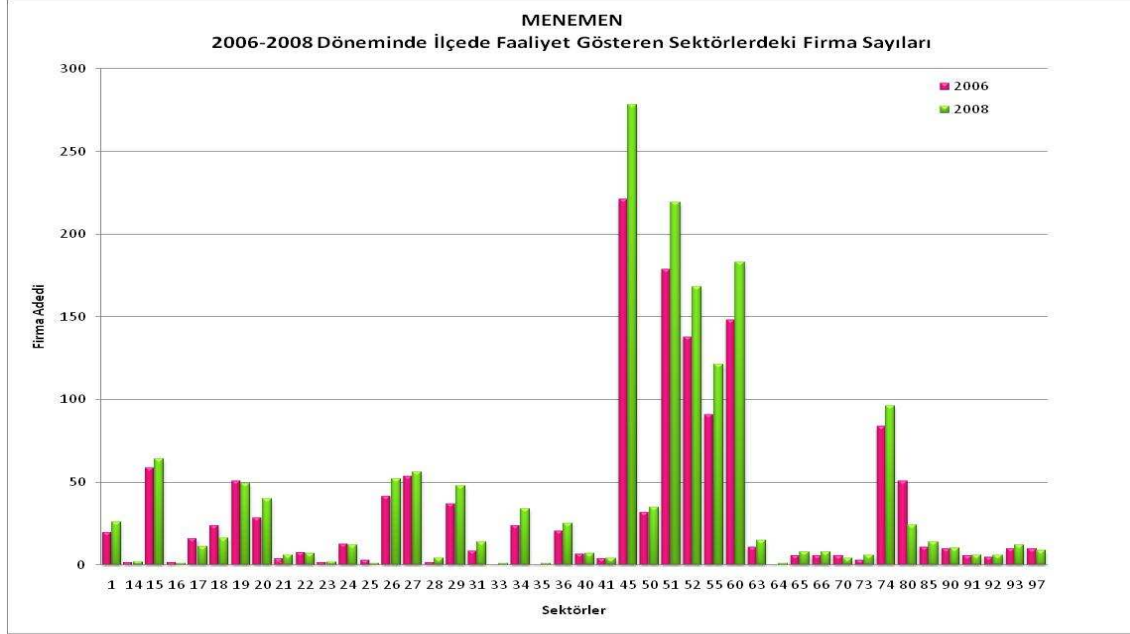

Aşağıdaki, ilçede faaliyet gösteren sektörlerdeki 2006-2008 yılları arasında firma sayısı değişimleri grafiğinden görülebileceği gibi, en büyük olumsuz değişim 25-Plastik ve Kauçuk Ürünleri İmalatı, 80-Eğitim ve 16-Tütün Ürünleri İmalatı sektörlerinde görülmüştür. En büyük olumlu gelişim görülen üç sektör ise 28-fabrikasyon metal ürünleri İmalatı, 73-Araştırma ve Geliştirme Hizmetleri ve 31-Genel Elektrikli Makine ve Teçhizat Üretimi sektörleridir.

Şekil 69 : Menemen firmalarında 2006-2008 arasındaki değişim oranı

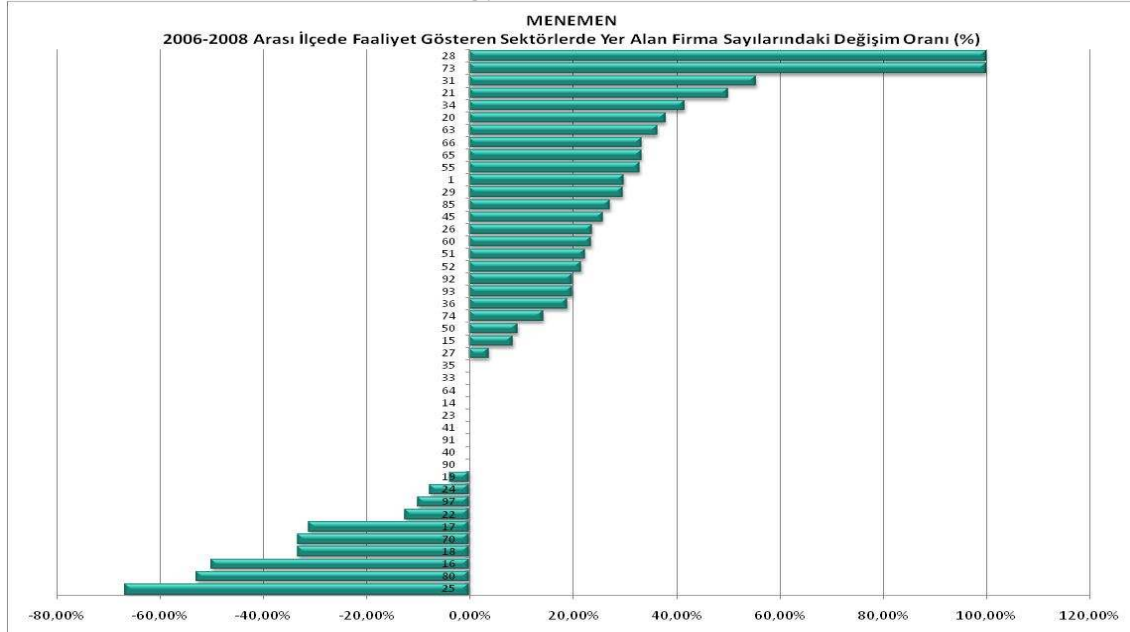

İlçe Detayları: Narlıdere İlçesi

Narlıdere ilçesinde, 2008 itibarı ile faaliyet gösteren 36 sektörde toplam 869 firma faaliyet göstermektedir. En çok firma sayısına sahip üç sektör 45-İnşaat, 55-Oteller ve lokantalar ve 74-Serbest Meslek Faaliyetleri sektörleridir.

Şekil 70 : Narlıdere firmalarının sektörlere dağılımı

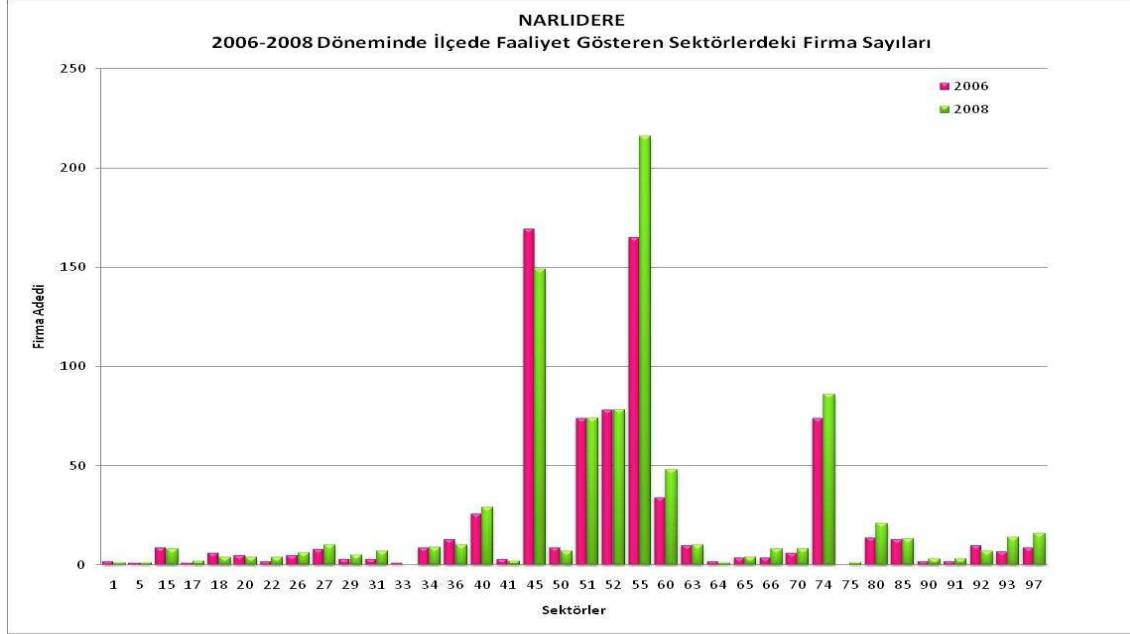

Aşağıdaki, ilçede faaliyet gösteren sektörlerdeki 2006-2008 yılları arasında firma sayısı değişimleri grafiğinden görülebileceği gibi, en büyük olumsuz değişim 33-Tıbbi Aletler, Hassas ve Optik Aletler, 01- Tarım ve Hayvancılık ve 64-Posta ve Telekomünikasyon sektörlerinde görülmüştür. En büyük olumlu gelişim görülen 31-Genel Elektrikli Makine ve Teçhizat İmalatı, 17-Tekstil Ürünleri İmalatı, 22-Basım ve Yayım, 66-Zorunlu sosyal güvenlik hariç, sigorta ve emeklilik fonları ile ilgili faaliyetler ve 93-Diğer Hizmet Faaliyetleri sektörleridir.

Şekil 71 : Narlıdere firmalarında 2006-2008 arasındaki değişim oranı

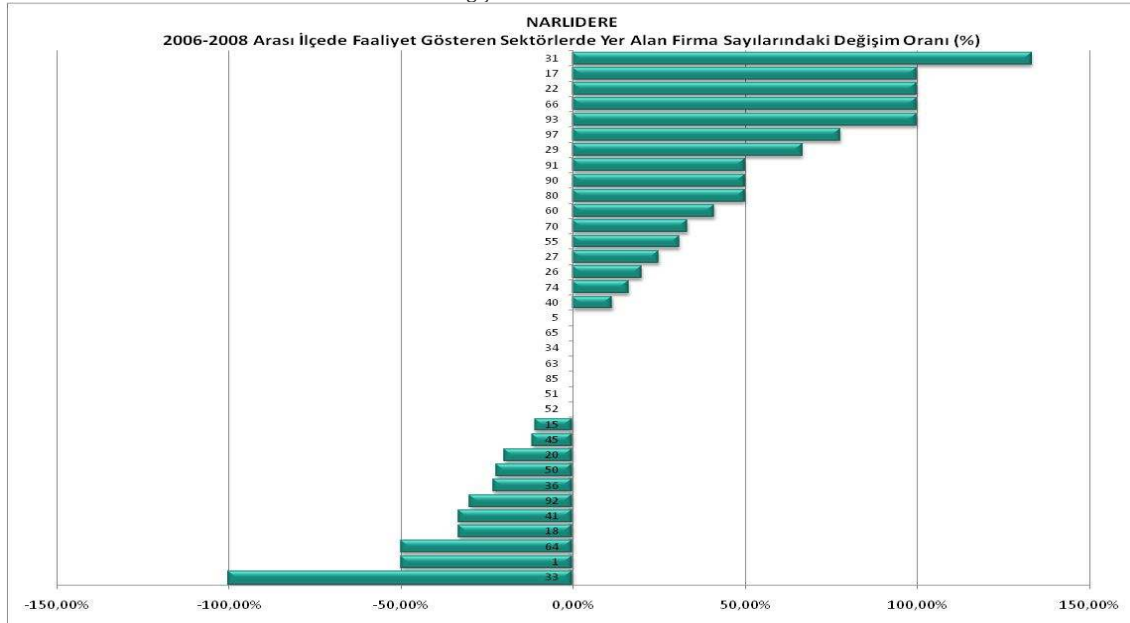

İlçe Detayları: Ödemiş İlçesi

Ödemiş ilçesinde, 2008 itibarı ile faaliyet gösteren 43 sektörde toplam 1.721 firma faaliyet göstermektedir. En çok firma sayısına sahip üç sektör 45-İnşaat, 51- Toptan Ticaret ve 52-Perakende Ticaretsektörleridir.

Şekil 72 : Ödemiş firmalarının sektörlere dağılımı

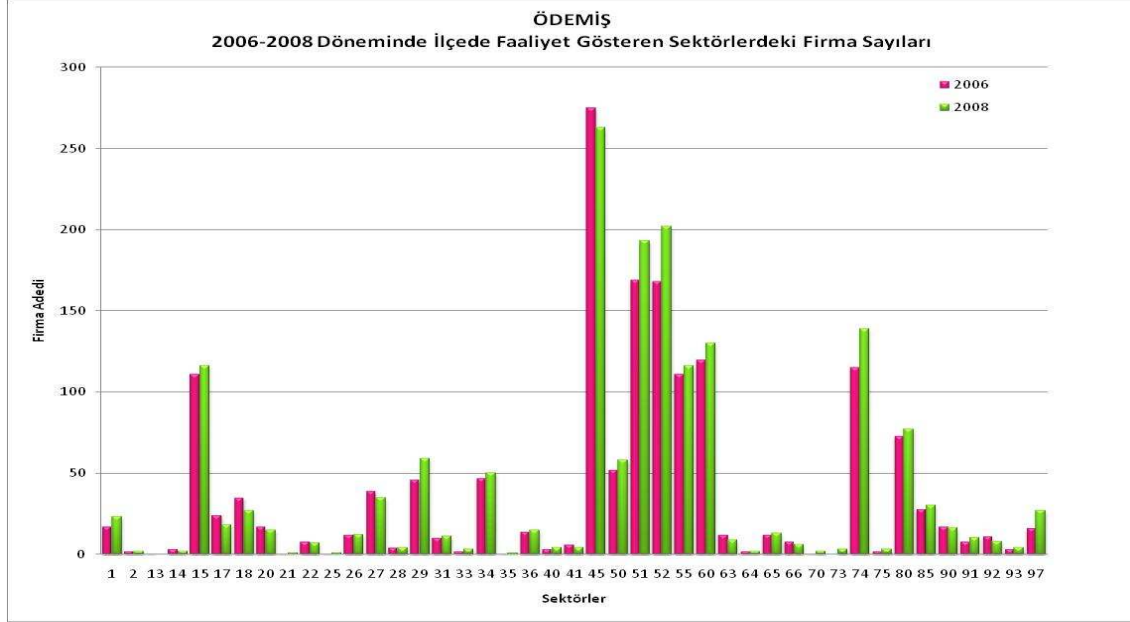

Aşağıdaki, ilçede faaliyet gösteren sektörlerdeki 2006-2008 yılları arasında firma sayısı değişimleri grafiğinden görülebileceği gibi, en büyük olumsuz değişim 13-Metal cevherler madenciliği, 41-Suyun Toplanması, Arıtılması ve dağıtımı ve 14-Diğer Madencilik ve Taş Ocakçılığı sektörlerinde görülmüştür. En büyük olumlu gelişim görülen dört sektör 70-Gayrimenkul faaliyetleri, 97-Evlere Yönelik Hizmetler, 75-Kamu Yönetimi ve 33-Tıbbi Aletler, Hassas ve Optik Aletler İmalatı sektörleridir.

Şekil 73 : Ödemiş firmalarında 2006-2008 arasındaki değişim oranı

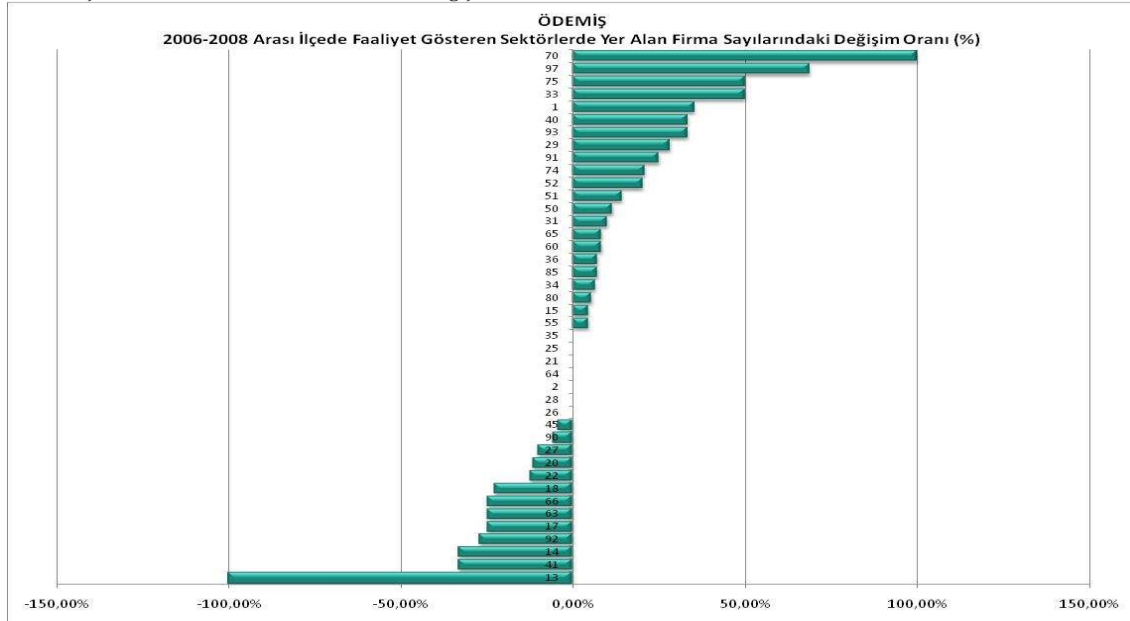

İlçe Detayları: Seferihisar İlçesi

Seferihisar ilçesinde, 2008 itibarı ile faaliyet gösteren 38 sektörde toplam 761 firma faaliyet göstermektedir. En çok firma sayısına sahip üç sektör 45-İnşaat, 55-Oteller ve lokantalar ve 51- Toptan Ticaret sektörleridir.

Şekil 74 : Seferihisar firmalarının sektörlere dağılımı

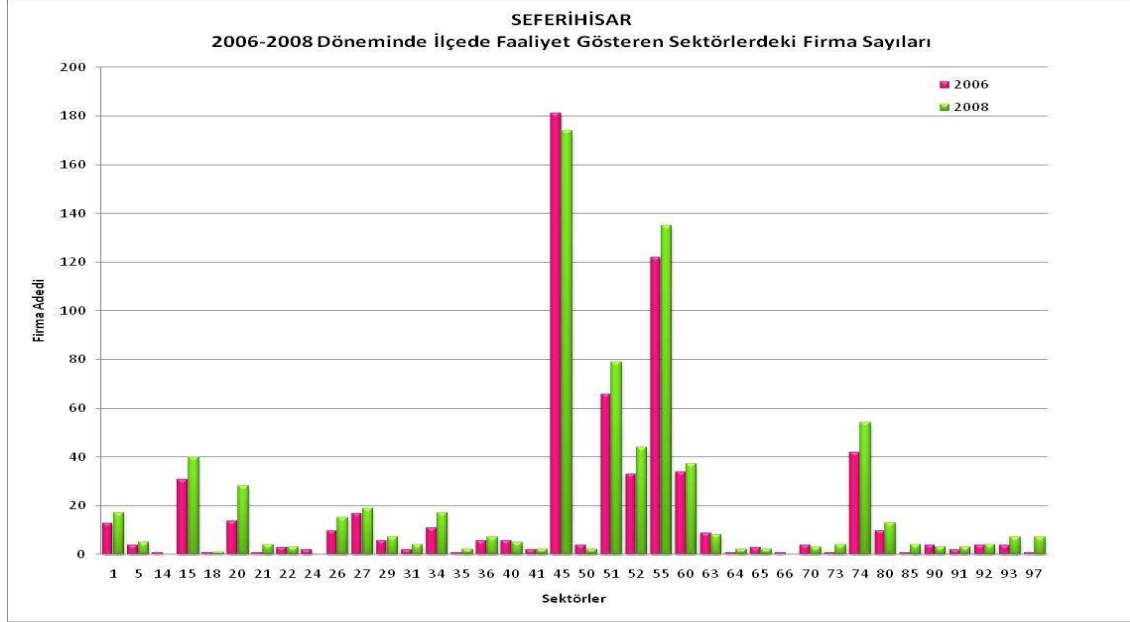

Aşağıdaki, ilçede faaliyet gösteren sektörlerdeki 2006-2008 yılları arasında firma sayısı değişimleri grafiğinden görülebileceği gibi, en büyük olumsuz değişim 24-Kimyasal madde ve ürünlerin İmalatı, 14-Diğer Madencilik ve Taş Ocakçılığı ve 66-Zorunlu sosyal güvenlik hariç, sigorta ve emeklilik fonları ile ilgili faaliyetler sektörlerinde görülmüştür. En büyük olumlu gelişme görülen dört sektör 97-Evlere Yönelik Hizmetler, 73-Araştırma Geliştirme Faaliyetleri, 21-Kağıt hamuru ve Kağıt Ürünleri İmalatı ve 85-Sağlık Hizmetleri sektörleridir.

Şekil 75 : Seferihisar firmalarında 2006-2008 arasındaki değişim oranı

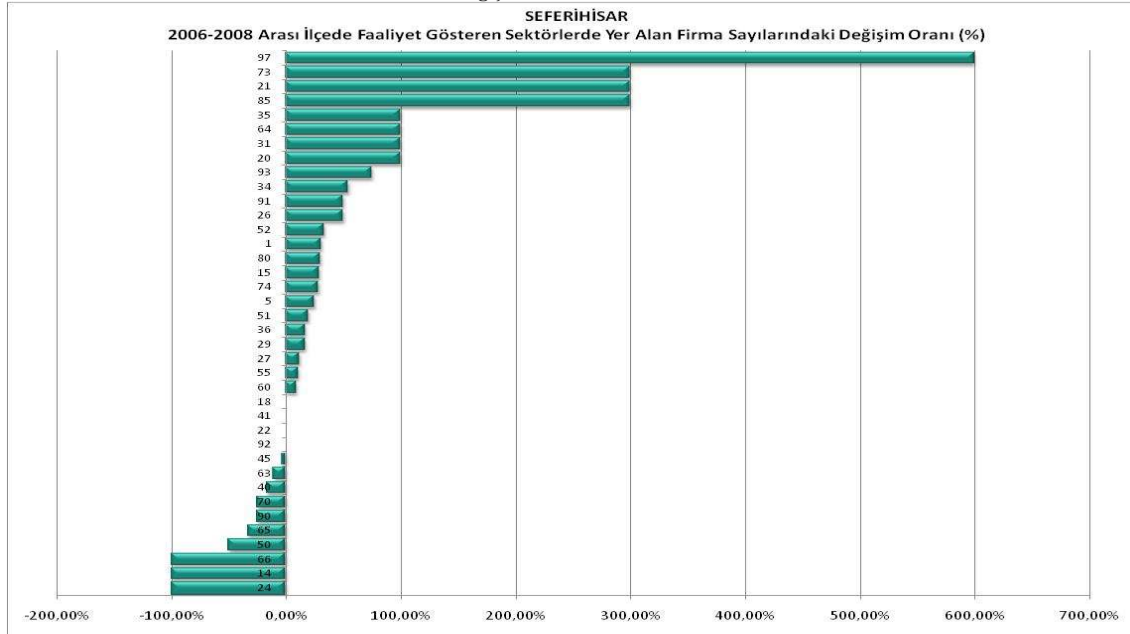

İlçe Detayları: Selçuk İlçesi

Selçuk ilçesinde, 2008 itibarı ile faaliyet gösteren 39 sektörde toplam 812 firma faaliyet göstermektedir. En çok firma sayısına sahip üç sektör 55-Oteller ve lokantalar, 52-Perakende Ticaretve45-İnşaat sektörleridir.

Şekil 76 : Selçuk firmalarının sektörlere dağılımı

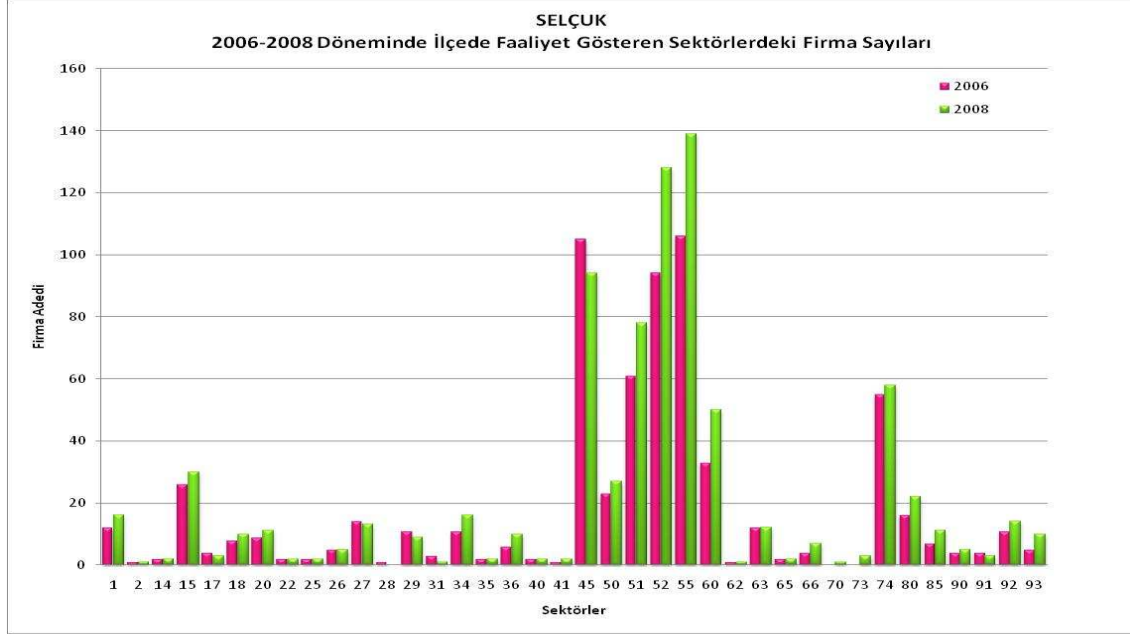

Aşağıdaki, ilçede faaliyet gösteren sektörlerdeki 2006-2008 yılları arasında firma sayısı değişimleri grafiğinden görülebileceği gibi, en büyük olumsuz değişim 28-Fabrikasyon metal ürünleri imalatı ve 31-Genel Elektrikli makine ve Teçhizat İmalatı sektörlerinde görülmüştür. En büyük olumlu gelişim görülen üç sektör 41-Suyun Toplanması, Arıtılması ve Dağıtımı, 93-Diğer Hizmet Faaliyetleri ve 66- Sigorta ve Emeklilik Fonları sektörleridir.

Şekil 77 : Selçuk firmalarında 2006-2008 arasındaki değişim oranı

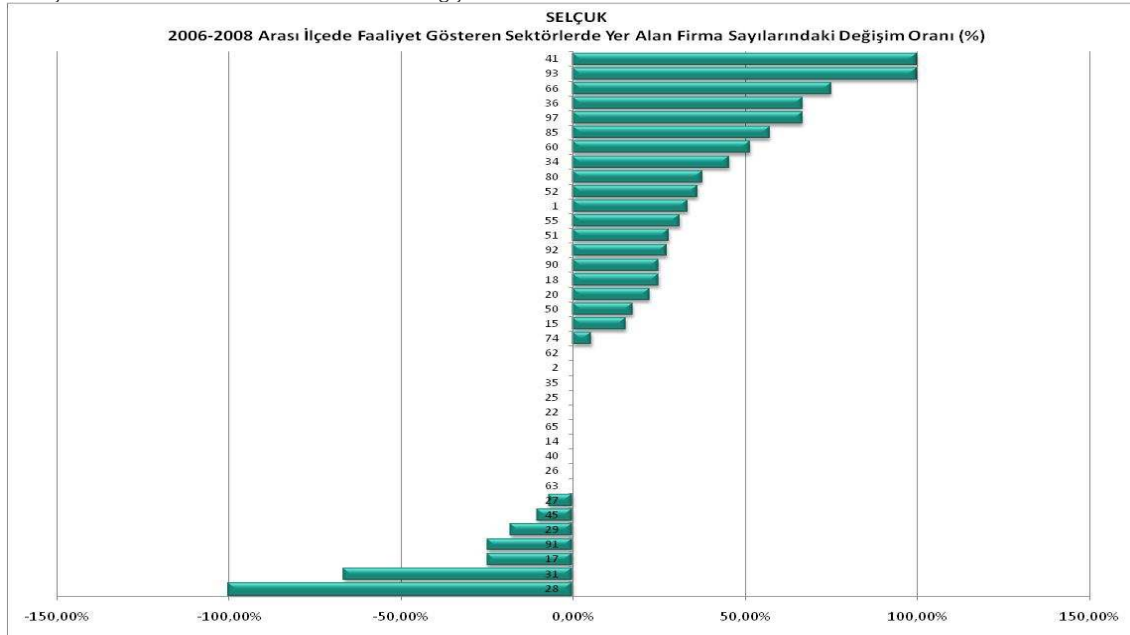

İlçe Detayları: Tire İlçesi

Tire ilçesinde, 2008 itibarı ile faaliyet gösteren 44 sektörde toplam 1.143 firma faaliyet göstermektedir. En çok firma sayısına sahip üç sektör 45-İnşaat, 51- Toptan Ticaret ve 52-Perakende Ticaret sektörleridir.

Şekil 78 : Tire firmalarının sektörlere dağılımı

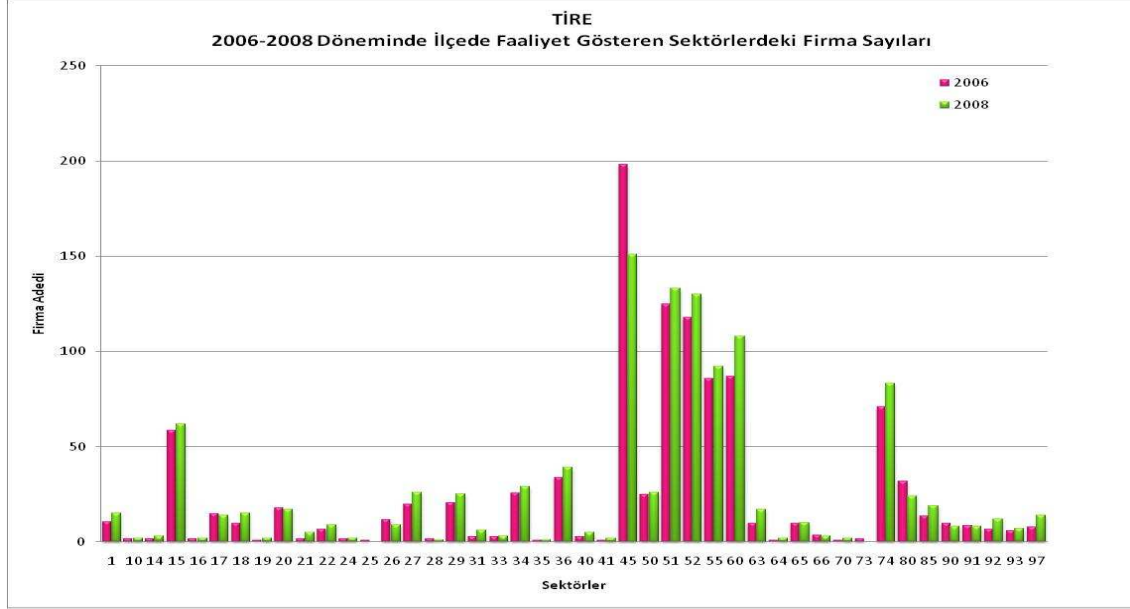

Aşağıdaki, ilçede faaliyet gösteren sektörlerdeki 2006-2008 yılları arasında firma sayısı değişimleri grafiğinden görülebileceği gibi, en büyük olumsuz değişim 25-Plastik ve Kauçuk ürünleri İmalatı, 73- Araştırma ve Geliştirme Hizmetleri ve 28-Fabrikasyon Metal Ürünleri İmalatı sektörlerinde görülmüştür. En büyük olumlu gelişim görülen üç sektör 21-Kağıt Hamuru ve Kağıt Ürünleri İmalatı, 19-Derinin Tabaklanması ve İşlenmesi, 64-Posta ve Telekomünikasyon, 41-Suyun Toplanması, Arıtılması ve Dağıtımı, 70-Gayrimenkul faaliyetleri ve 31-Genel Elektrikli Makine ve Teçhizatın İmalatı sektörleridir.

Şekil 79 : Tire firmalarında 2006-2008 arasındaki değişim oranı

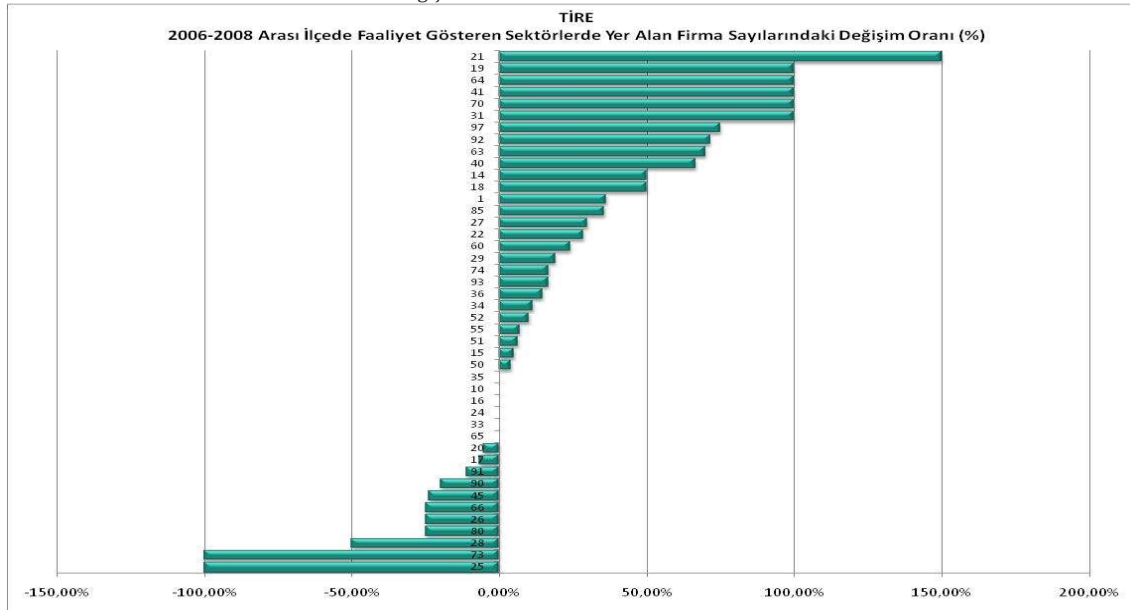

İlçe Detayları: Torbalı İlçesi

Torbalı ilçesinde, 2008 itibarı ile faaliyet gösteren 45 sektörde toplam 2.133 firma faaliyet göstermektedir. En çok firma sayısına sahip üç sektör 45-İnşaat, 51- Toptan Ticaret ve 60-Karayolu Taşımacılığı sektörleridir.

Şekil 80 : Torbalı firmalarının sektörlere dağılımı

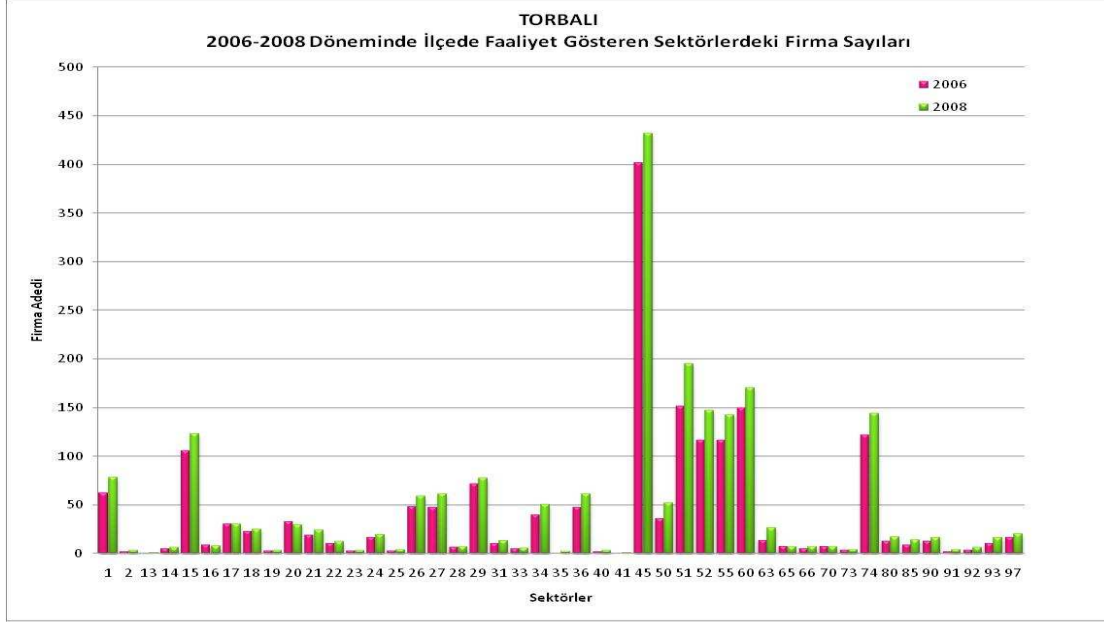

Aşağıdaki, ilçede faaliyet gösteren sektörlerdeki 2006-2008 yılları arasında firma sayısı değişimleri grafiğinden görülebileceği gibi, en büyük olumsuz değişim 70-Gayrimenkul faaliyetleri, 65-Mali Aracı Kuruluşların Faaliyetleri, 20-Ağaç ve ağaç mantarı ürünleri imalatı (mobilya hariç); saz, saman ve benzeri malzemelerden, örülerek yapılan eşyaların imalatı ve 16-Tütün ürünleri sektörlerinde görülmüştür. En büyük olumlu gelişim görülen üç sektör 91-Başka yerde sınıflandırılmamış üye olunan kuruluşların faaliyetleri, 63-Destekleyici Ulaştırma Faaliyetleri ve 85-Sağlık Hizmetleri sektörleridir.

Şekil 81 : Torbalı firmalarında 2006-2008 arasındaki değişim oranı

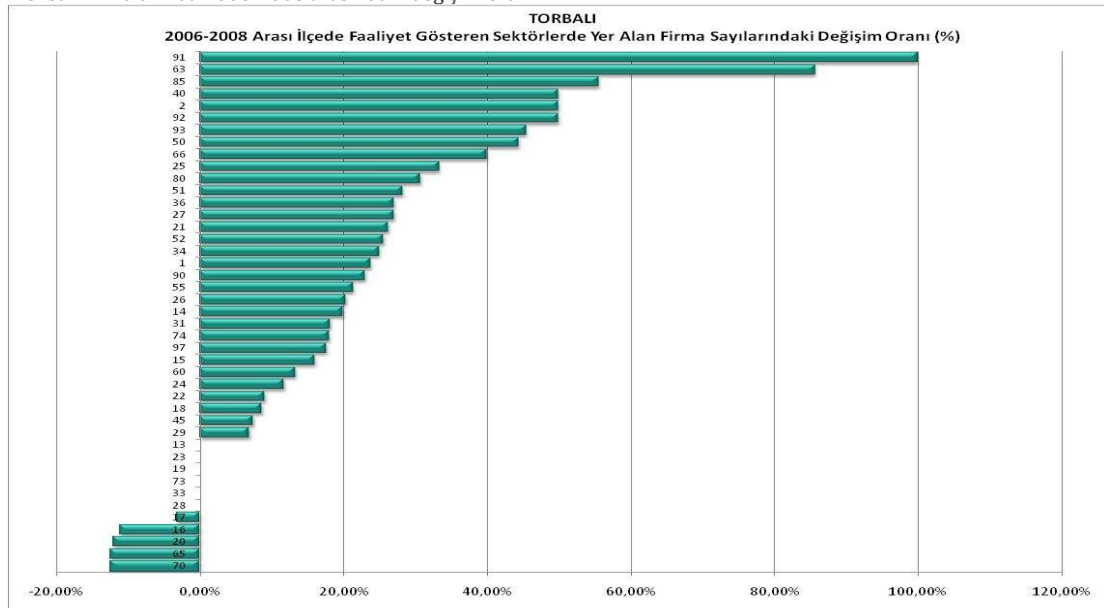

İlçe Detayları: Urla İlçesi

Urla ilçesinde, 2008 itibarı ile faaliyet gösteren 45 sektörde toplam 1.437 firma faaliyet göstermektedir. En çok firma sayısına sahip üç sektör 45-İnşaat, 55-Oteller ve lokantalar ve 51- Toptan Ticaret sektörleridir.

Şekil 82 : Urla firmalarının sektörlere dağılımı

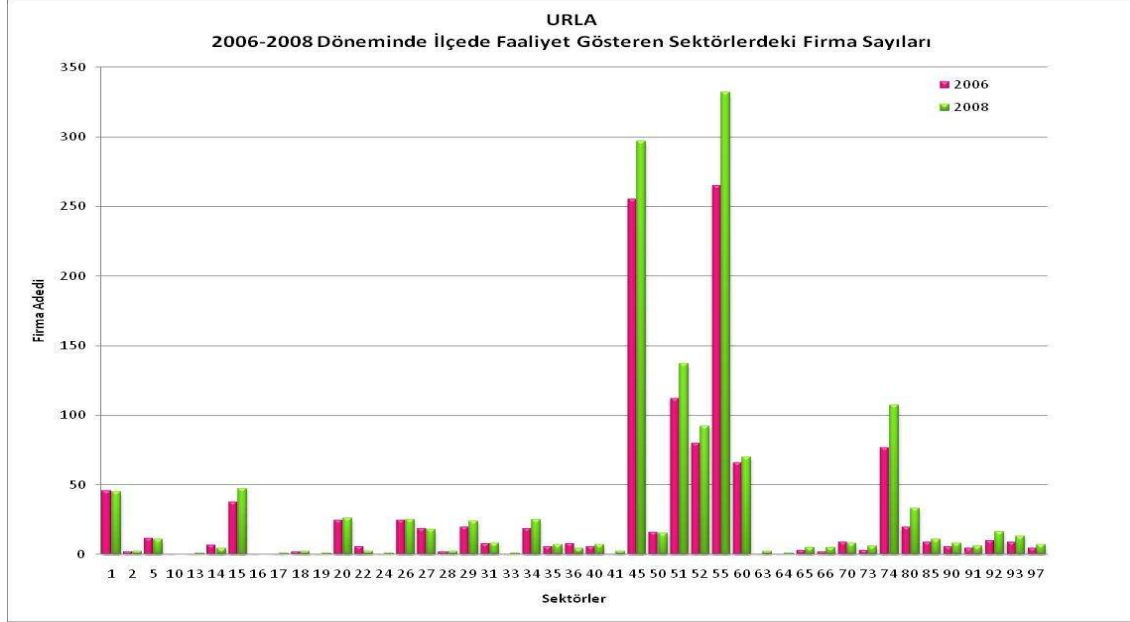

Aşağıdaki, ilçede faaliyet gösteren sektörlerdeki 2006-2008 yılları arasında firma sayısı değişimleri grafiğinden görülebileceği gibi, en büyük olumsuz değişim 10-Kömür madenciliği, 16-Tütün Ürünleri İmalatı, 22-Basım ve Yayım sektörlerinde görülmüştür. En büyük olumlu gelişim görülen dört sektör 66-Zorunlu sosyal güvenlik hariç, sigorta ve emeklilik fonları ile ilgili faaliyetler, 63-Destekleyici Ulaştırma Faaliyetleri, 41-Suyun Toplanması, Arıtılması ve Dağıtımı ve 73-Araştırma ve Geliştirme Hizmetleri sektörleridir.

Şekil 83 : Urla firmalarında 2006-2008 arasındaki değişim oranı

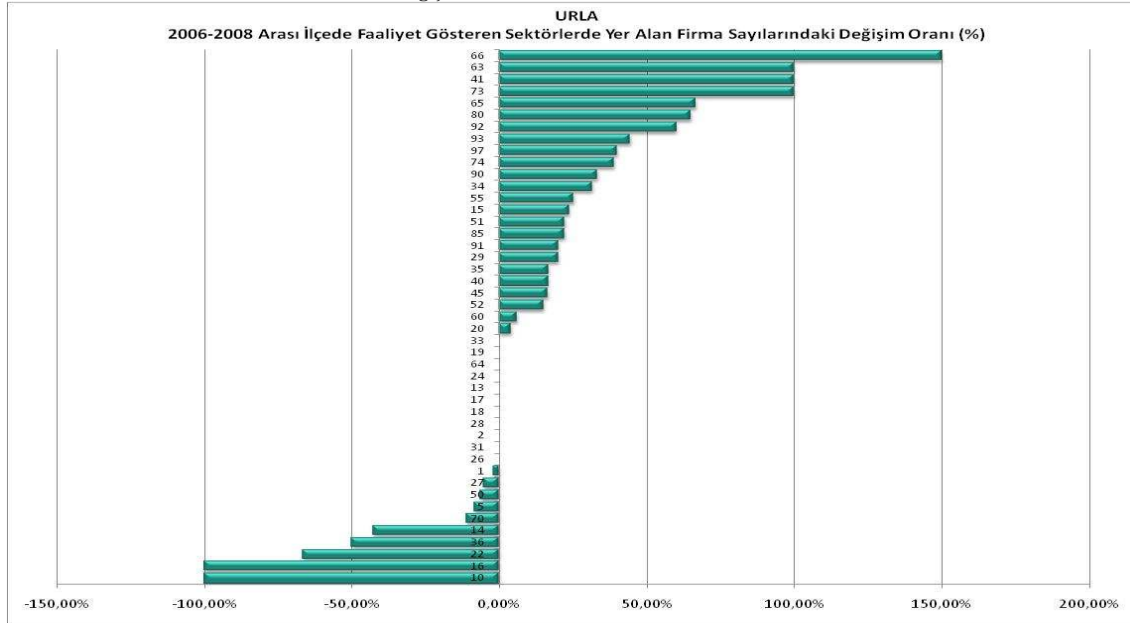

1.5. Maliye Verilerinin Analizi

Maliye Bakanlığı'ndan temin edilen verilerin detaylı analizi ile Türkiye geneli, İzmir ili ve ilçe detayında ve sektörler göre toplam satış analizleri yapılmıştır. Analizler Pareto dağılımı kullanılarak, toplam satışların %80'ini oluşturan sektörler seçilerek yapılmıştır.

Veri analizinde, 2004 verilerinin güvenilir olmadığı (TL-YTL karışmaları ve veri setindeki eksiklikler nedeniyle) belirlenerek istatistiksel anlam ifade etmediği gözlenmiştir. Bu nedenle 2004 verileri birçok tablo ve grafikte yer almamaktadır. Çalışmaya baz alınan veri setleri 2006 ve 2008 dönemlerine aittir.

Toplam satış, yurtiçi satışlar ve yurtdışı satışların aritmetik toplamıdır. Toplam satış verilerinin tercih edilme nedeni, sektörün yarattığı işlem hacmini toplamda görebilme imkanındır. Satışlarda iskontolar ve benzeri, karlılığı etkileyen veriler hesaplama dahil edilmemiştir.

1.5.1. Türkiye Geneli

Toplam satışların Türkiye genelindeki dağılımı aşağıdaki grafik (şekil-123) ve tabloda (şekil-124) detaylandırılmıştır. Tabloda yer alan 21 ana sektör toplam satış hacminin %89.12'sini oluşturmaktadır. Diğer 30 sektörün toplam satış hacmi %10.88dir. Listede yer alan en düşük hacimli sektörün Türkiye geneline katkısı %1.03'dür. Diğer 30 sektörün tek tek Türkiye'nin tüm sektörleri kapsayan toplam satışlarına katkısı %1'in altındadır.

Şekil 84 : Toplam satışlar Türkiye geneli

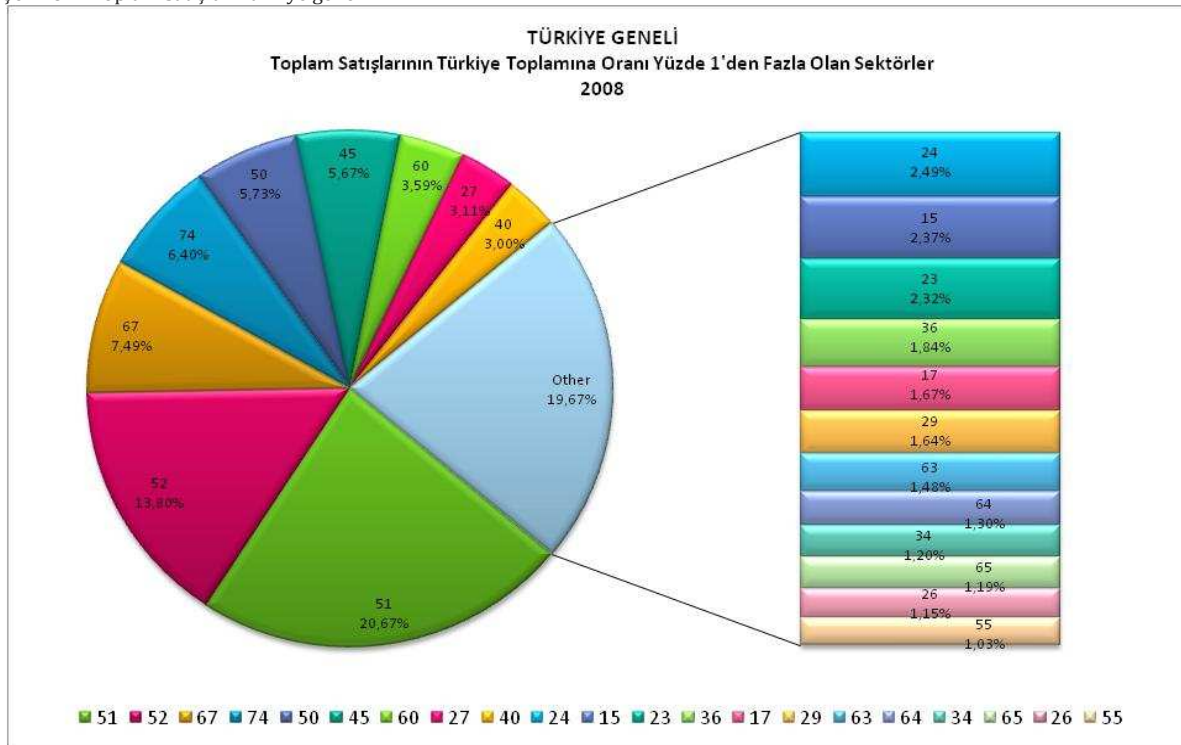

Şekil 85 : Sektörlerin toplam satışlardaki payı (2008)

Kodu	Açıklaması	Pay (%)
51	Toptan ticaret komisyonculuğu (motorlu taşıtlar hariç)	20,67%
52	Perakende ticaret (motorlu taşıtlar hariç)	13,80%
67	Mali aracı kuruluşlara yardımcı faaliyetler	7,49%
74	Diğer iş faaliyetleri	6,40%
50	Motorlu taşıtların satış ve bakımı, onarımı	5,73%
45	İnşaat	5,67%
60	Kara ve boru hattı taşımacılığı	3,59%
27	Ana metal sanayii	3,11%
40	Elektrik, gaz, buhar ve sıcak su üretimi ve dağıtımı	3,00%
24	Kimyasal madde ve ürün imalatı	2,49%
15	Gıda ürünleri ve içecek imalatı	2,37%
23	Kok kömürü, rafine edilmiş petrol ürünleri ve nükleer yakıt	2,32%
36	Mobilya	1,84%
17	Tekstil ürünleri imalatı	1,67%
29	Başka yerde sınıflandırılmamış makine ve teçhizatlar	1,64%
63	Destekleyici ulaştırma faaliyetleri, seyahat acentalığı	1,48%
64	Posta ve telekomünikasyon	1,30%
34	Motorlu kara taşıtı, romörk ve yarı romörk imalatı	1,20%
65	Mali aracılık kuruluşları faaliyeti (sigorta ve emeklilik	1,19%
26	Metalik olmayan diğer mineral ürünlerin imalatı	1,15%
55	Otel ve lokantalar	1,03%

2006-2008 dönemleri arasındaki değişim miktarları aşağıdaki grafikte gösterilmiştir. Buna göre Türkiye genelinde en büyük değişim yaşayan 5 sektör, 16-Tütün ürünleri İmalatı, 85-Eğitim, 22-Basım ve Yayım, 25-Plastik ve Kauçuk ürünleri İmalatı ve 31-Diğer Elektrikli makine ve Teçhizat İmalatı sektörleridir. 2006-2008 döneminde özellikle 51-Motorlu taşıtlar ve motosikletler dışında kalan toptan ticaret ve ticaret komisyonculuğu ana faaliyet dalında küçülme olduğu gözlenmiştir.

Şekil 86 : 2006-2008 Toplam satışlardaki değişim, Türkiye geneli

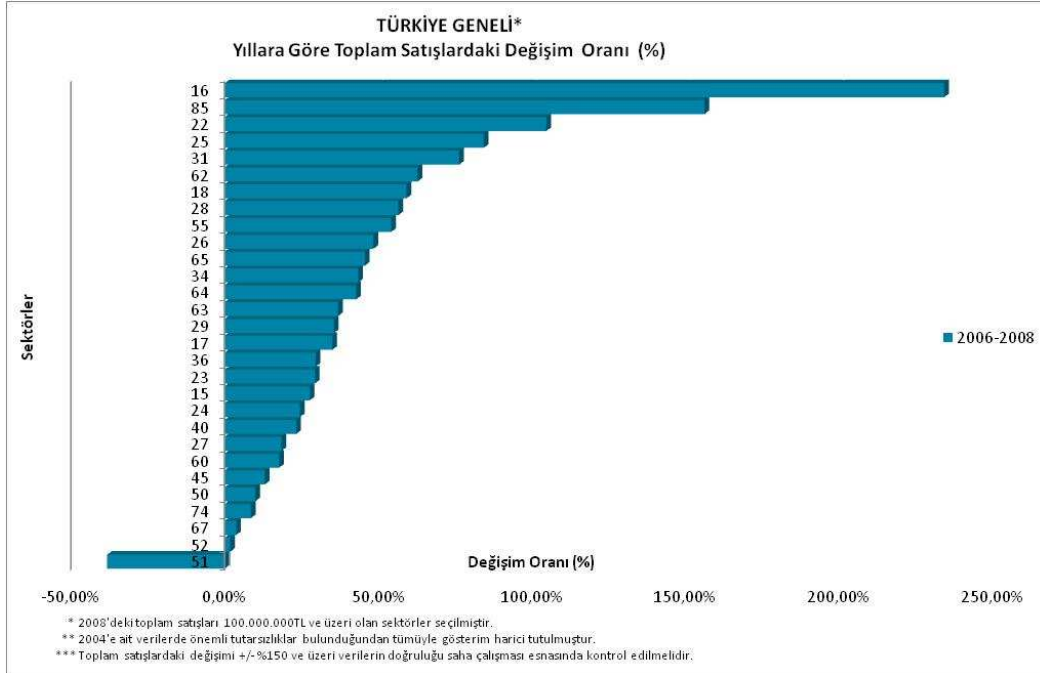

1.5.2. İzmir İli Toplam Satışları

İzmir ili için yapılan analiz çalışmasında, toplam satış hacminin %91'ini oluşturan 21 sektör incelenmiştir. Diğer 30 sektörün toplam satış hacmine katkısı %9'un altındadır. Analiz sonucu sektörlerin toplam satıştan aldıkları pay Şekil-87'de görülmektedir.

Şekil 87 : İzmir ili toplam satışlarının dağılımı

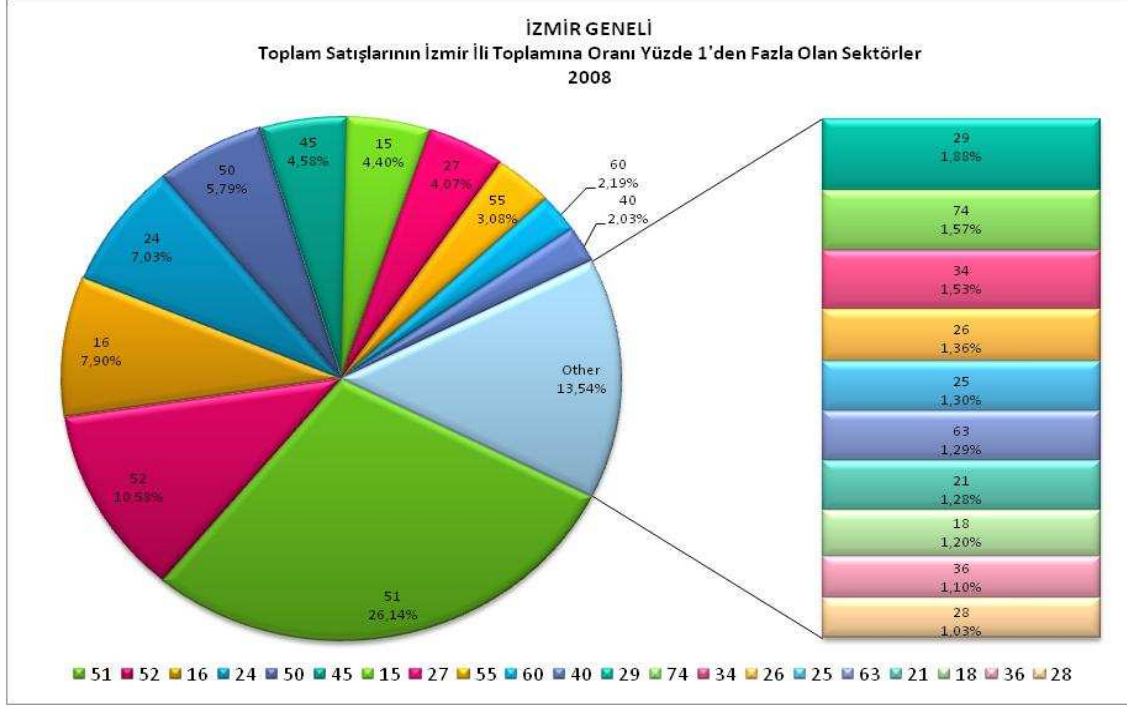

Toplam satışların İzmir genelindeki dağılımına bakıldığında, ilk dört sektörün (Toptan Ticaret, Perakende Ticaret, Tütün Ürünleri İmalatı ve Kimyasal Madde ve Ürünlerin İmalatı) İzmir ilinin toplam satış hacminin %51,65'ini oluşturduğu görülmektedir. İzleyen 10 sektörün payı ise %31,12'dir. Bu tespit, İzmir ili genelinde ağırlıklı olarak ticaret ve tütün ürünlerinin hakim olduğunu, gelir edinimi açısından yığılmaların bu sektörlerde olduğunu göstermektedir. Toplam satış hacminin %51,65'ini yaratan dört sektörün toplam istihdam payı ise %16,12'dir.

Toptan Ticaret, İzmir ili genelinde toplam satışların %26,14'ünü oluştururken istihdamdaki payı %8,40'dır. Toptan Ticaret, istihdam oranı düşük ancak İzmir ili için ekonomik değeri en yüksek faaliyettir. Toplam satış hacmi açısından ikinci sırada yer alan Perakende Ticaret ise İzmir genelinde toplam satışların %10,58'ini oluştururken istihdam yaratmadaki payı %5,63 olmaktadır. Üçüncü sırada yer alan Tütün Ürünleri İmalatı, istihdam açısından İzmir genelinin binde 9,5'ini oluşturmasına rağmen, toplam satış hacminin %7,90'ını oluşturan, dolayısı ile İzmir için önem taşıyan gelir kaynağıdır. Dördüncü büyük satış hacmi yaratan Kimyasal Madde ve Ürünlerin İmalatı sektörünün, toplam satışlardaki payı %7,03, istihdam yaratmadaki payı ise %1,14'dür. Toplam satış hacminin %51,65'ini yaratan dört sektörün bilgi ve teknoloji ağırlıklı olduğu, dolayısı ile istihdam ihtiyacının düşük olmaya meyilli olduğu söylenebilir.

Şekil 88 : İzmir ili toplam satışlarının Türkiye geneli ile kıyaslaması

Kodu	Açıklaması	Pay (%)	Türkiye Geneli (%)	Türkiye Genelindeki Sıralaması	Sektörün İzmir ili toplam istihdamındaki payı
51	Toptan ticaret komisyonculuğu (motorlu taşıtlar hariç) ☆	26,14%	20,67%	1	8,40%
52	Perakende ticaret (motorlu taşıtlar hariç) ☆	10,58%	13,80%	2	5,63%
16	Tütün ürünleri imalatı	7,90%	0,47%	29	0,95%
24	Kimyasal madde ve ürün imalatı ☆	7,03%	2,29%	10	1,14%
50	Motorlu taşıtların satış ve bakımı, onarımı	5,79%	5,73%	5	1,12%
45	İnşaat	4,58%	5,67%	6	10,52%
15	Gıda ürünleri ve içecek imalatı ☆	4,40%	2,37%	11	4,41%
27	Ana metal sanayii ☆	4,07%	3,11%	8	4,46%
55	Otel ve lokantalar	3,08%	1,03%	21	5,91%
60	Kara ve boru hattı taşımacılığı ☆	2,19%	3,59%	7	5,78%
40	Elektrik, gaz, buhar ve sıcak su üretimi ve dağıtımı	2,03%	3,00%	9	0,71%
29	Başka yerde sınıflandırılmamış makine ve teçhizatlar ☆	1,88%	1,64%	15	4,15%
74	Diğer iş faaliyetleri	1,57%	6,40%	4	8,40%
34	Motorlu kara taşıtı, römork ve yarı römork imalatı ☆	1,53%	1,20%	18	3,77%
26	Metalik olmayan diğer mineral ürünlerin imalatı ☆	1,36%	1,15%	20	1,38%
25	Plastik ve kauçuk ürünleri imalatı	1,30%	0,97%	26	0,12%
63	Destekleyici ulaştırma faaliyetleri, seyahat acenteliği ☆	1,29%	1,48%	16	3,01%
21	Kağıt hamuru ve kağıt ürünleri imalatı	1,28%	0,35%	31	0,88%
18	Giyim eşyası imalatı, kürk işleme ve boyama ☆	1,20%	0,94%	23	6,24%
36	Mobilya imalatı ☆	1,10%	1,84%	13	2,97%
28	Makina teçhizatı hariç fabrikasyon metal ürünleri imalatı ☆	1,03%	0,97%	22	1,01%

Not: "☆" ile işaretlenmiş sektörler 3-yıldız analizi sonucu belirlenen sektörlerdir.

İzmir genelinde 2006-2008 yılları arasında net satışların sektör bazında değişimi aşağıdaki grafik ve tabloda görülmektedir. Net satışlarda da, toplam satışlarda olduğu gibi, en büyük artışı 51-Motorlu taşıtlar ve motosikletler dışında kalan toptan ticaret ve ticaret komisyonculuğu ve 52-Motorlu taşıtlar ve motosikletlerin dışında kalan perakende ticaret; kişisel ve ev eşyalarının tamiri sektörlerinin kaydettiği görülmektedir.

Şekil 89 : İzmir ili net satışların dağılımı

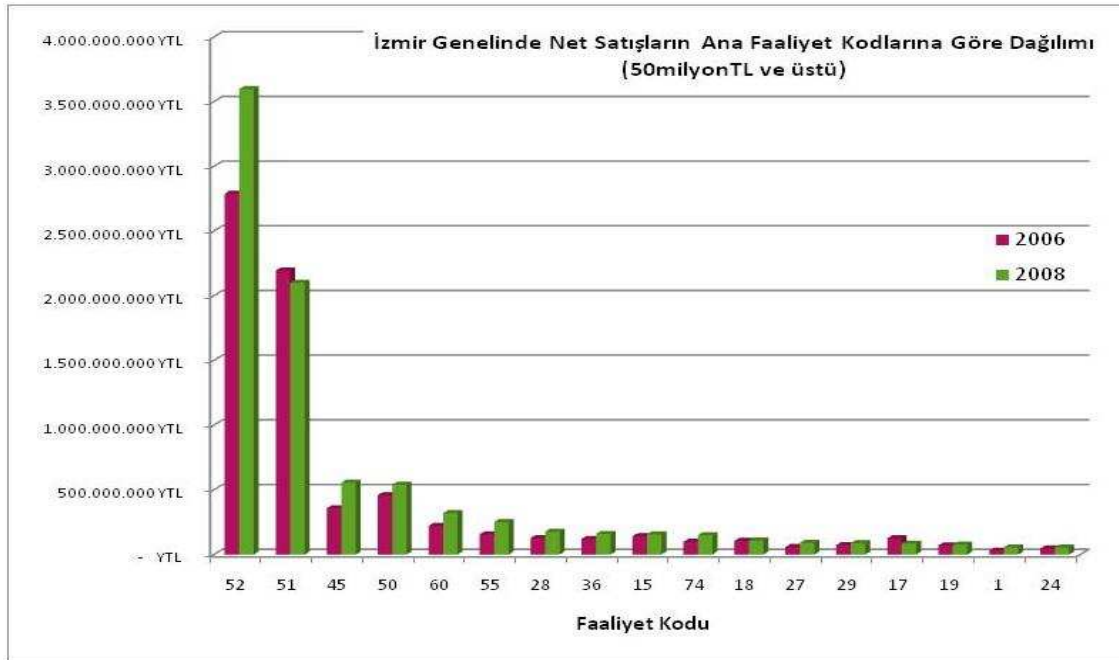

Şekil 90 : Sektörlerdeki toplam satışların 2006-2008 arasındaki değişim oranı

Kod	2006	2008	Değişim oranı (%)	+/-
52 ☆	2.789.004.981 TL	3.598.229.565TL	29,01%	+
51 ☆	2.195.500.598 TL	2.099.889.200TL	-4,35%	-
45	357.654.223 TL	555.806.736TL	55,40%	+
50	458.933.982 TL	539.770.608TL	17,61%	+
60 ☆	221.432.005 TL	320.400.944TL	44,69%	+
55	155.944.518 TL	251.150.564TL	61,05%	+
28 ☆	126.534.546 TL	175.962.166TL	39,06%	+
36 ☆	121.190.534 TL	159.650.610TL	31,74%	+
15 ☆	141.674.243 TL	156.051.879TL	10,15%	+
74	98.858.787 TL	150.180.950TL	51,91%	+
18 ☆	105.855.125 TL	108.903.805TL	2,88%	+
27 ☆	58.219.398 TL	89.948.166TL	54,50%	+
29 ☆	73.189.053 TL	88.468.008TL	20,88%	+
17	126.578.119 TL	84.668.604TL	-33,11%	-
19	70.495.488 TL	77.268.207TL	9,61%	+
1	30.693.701 TL	55.115.712TL	79,57%	+
24 ☆	46.801.655 TL	53.668.845TL	14,67%	+
31	32.642.531 TL	47.316.246TL	44,95%	+
22	43.067.332 TL	46.911.365TL	8,93%	+
93 ☆	27.151.704 TL	44.383.504TL	63,46%	+
26	38.781.291 TL	41.603.636TL	7,28%	+
25	26.621.409 TL	39.780.437TL	49,43%	+
20	23.245.651 TL	35.782.744TL	53,93%	+
70	127.938.848 TL	34.253.007TL	-73,23%	-
63 ☆	23.867.616 TL	31.720.766TL	32,90%	+
21	20.551.098 TL	25.524.613TL	24,20%	+
80	15.246.171 TL	25.010.287TL	64,04%	+
14	22.157.192 TL	24.031.854TL	8,46%	+
34 ☆	19.837.484 TL	19.380.087TL	-2,31%	-
67	24.572.393 TL	16.627.707TL	-32,33%	-
85	10.437.406 TL	16.611.258TL	59,15%	+
64	3.959.667 TL	16.531.456TL	317,50%	+
72	9.463.624 TL	14.289.206TL	50,99%	+
35	11.427.718 TL	14.255.427TL	24,74%	+
92 ☆	9.962.813 TL	13.999.627TL	40,52%	+
33	5.694.776 TL	9.651.346TL	69,48%	+
23	5.097.095 TL	7.096.493TL	39,23%	+
71	1.966.920 TL	5.613.611TL	185,40%	+
66	4.321.559 TL	5.322.238TL	23,16%	+

Not: "☆" ile işaretlenmiş sektörler 3-yıldız analizi sonucu belirlenen sektörlerdir.

Net satışlardaki değişimi eksi yönde olan sektörler 51- Motorlu taşıtlar ve motosikletler dışında kalan toptan ticaret ve ticaret komisyonculuğu 17-Tekstil ürünleri imalatı, 70-Gayrimenkul faaliyetleri, 34-Motorlu taşıt imalatı ve 67-Mali aracı kuruluşlara yardımcı faaliyetlerdir. Bu sektörler, 2008'de başlayan küresel ekonomik krizden dünya genelinde de en çok etkilenen sektörlerdir.

İzmir genelinde 2004-2006 ve 2006-2008 yılları arasında sektör bazında toplam satışlardaki değişim aşağıdaki tabloda görülmektedir. Analize göre en büyük olumsuz yönde değişim 10-Kömür madenciliği sektöründe görülmektedir.

Şekil 91 : İzmir ilindeki toplam satışların dağılımı

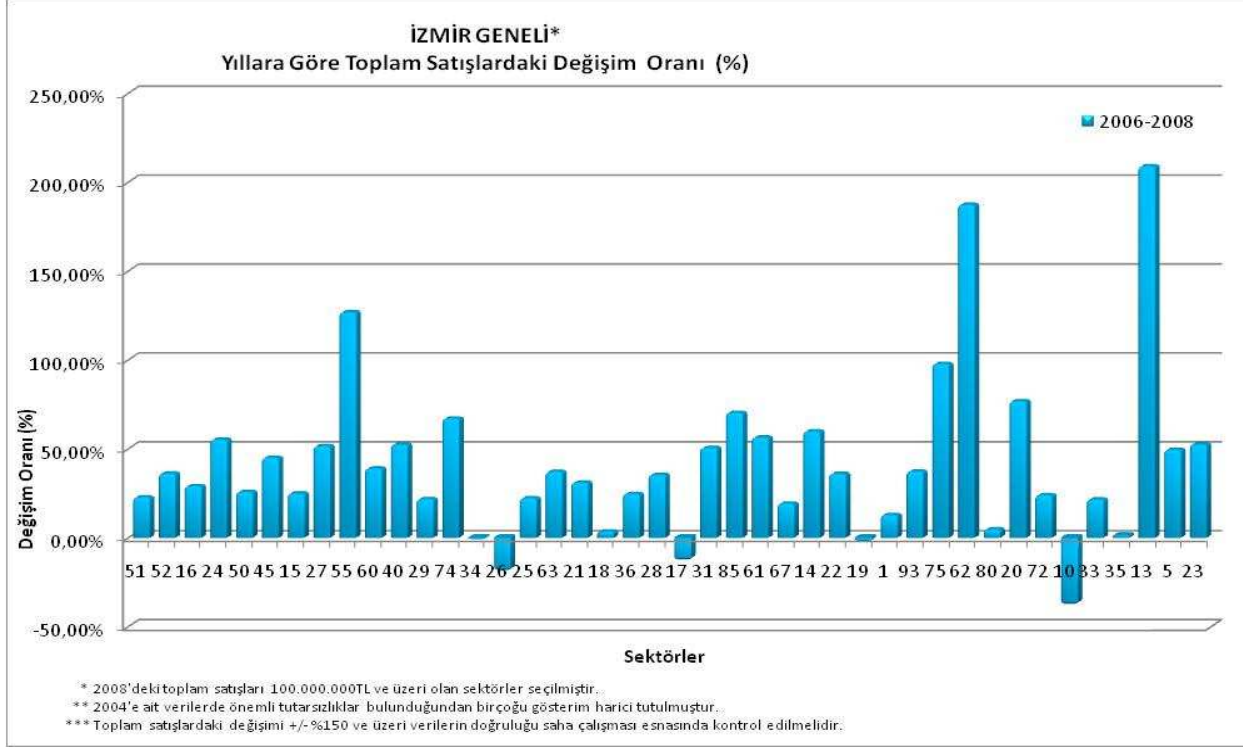

1.5.3. İlçeler Bazında Toplam Satışların Dağılımı

İlçelere ait toplam satış analizleri, temin edilen vergi dairesi bilgileri üzerinden ve 6 kodlu NACE veri seti 2 kodlu NACE'ye doğru toplanarak yapılmıştır. Bu çalışmada, 30 ilçe bazında değil de vergi daireleri bazında analiz yapılması gerektiğinden bazı gruplamaların yapılması gerekmiştir.

Bu doğrultuda yapılan işlemler şunlardır:

- Kemeraltı, Basmane, Kordon, Kadifekale ve Ege Vergi Dairelerinin verileri Konak ilçesi içinde değerlendirilmiştir.
- Yamanlar ve Bayraklı Vergi Dairelerinin verileri Karşıyaka ilçesi içinde değerlendirilmiştir.
- Karabağlar vergi dairesinin verileri Gaziemir ilçesi içinde değerlendirilmiştir.
- Güzelbahçe ve Narlıdere vergi dairelerinin verileri Balçova ilçesi içinde değerlendirilmiştir.
- Tahsin ve Çakabey vergi dairelerinden gelen veriler, karma olduğu için bir ilçe bünyesine alınamamıştır. Bu vergi dairelerinde büyük mükelleflerin bulunması nedeniyle oluşan toplam satış diğer ilçelere kıyasla hacmi yüksektir. Bu nedenle her iki vergi dairesi de ayrı değerlendirmeye alınmıştır.

Şekil 92 : İlçe ve vergi daireleri bazında İzmir genelinde gerçekleşen toplam satışlardan alınan pay

	2006	2008	Fark		2006	2008	Fark
Türkiye geneli	100,00%	100,00%		Bergama	0,53%	0,56%	0,03%
İzmir geneli	5,20%	6,79%	1,59%	Urla	0,26%	0,34%	0,08%
Çakabey	13,74%	24,93%	11,19%	Çeşme	0,26%	0,27%	0,01%
Hasan Tahsin	16,51%	16,40%	-0,11%	Kınık	0,12%	0,24%	0,12%
Torbalı	12,35%	12,44%	0,09%	Selçuk	0,22%	0,22%	0,00%
Aliağa	6,43%	7,96%	1,53%	Dikili	0,00%	0,13%	0,13%
Bornova	10,61%	6,41%	-4,20%	Kiraz	0,11%	0,13%	0,02%
Gaziemir	4,65%	3,74%	-0,91%	Foça	0,00%	0,11%	0,11%
Konak	2,43%	2,47%	0,04%	Bayındır	0,14%	0,11%	-0,03%
Karşıyaka	1,99%	1,59%	-0,40%	Seferihisar	0,00%	0,11%	0,11%
Çiğli	2,49%	1,55%	-0,94%	Beydağ	0,00%	0,03%	0,03%
Menemen	1,31%	1,39%	0,08%	Karaburun	0,00%	0,03%	0,03%
Buca	1,61%	1,24%	-0,37%	Kemalpaşa	0,01%	0,01%	0,00%
Menderes	0,89%	1,07%	0,18%	Bayraklı	veri yok	veri yok	
Balçova	0,95%	0,90%	-0,05%	Güzelbahçe	veri yok	veri yok	
Tire	0,68%	0,75%	0,07%	Karabağlar	veri yok	veri yok	
Ödemiş	0,68%	0,71%	0,03%	Narlıdere	veri yok	veri yok	

Yukarıdaki tablodan görülebileceği gibi, 2006-2008 döneminde İzmir ilinin Türkiye genelindeki toplam satışlardan aldığı pay artmıştır. 2006-2008 dönemine ait il detayına bakıldığında ise Çakabey vergi dairesinin İzmir ili genelindeki toplam satışlardan aldığı payın %11,19 oranında arttığı görülmektedir. Bunun nedenleri üç tane olabilir: 1- Çakabey vergi dairesine kayıtlı firmaların toplam satış hacimlerindeki artış, 2-yeni açılan firmaların bir kısmının Çakabey vergi dairesine kayıt olmaları, 3- ilçelerdeki büyüyen firmaların Çakabey vergi dairesine transfer etmiş olmaları.

Şekil 93 : Toplam satışların ilçe ve iki büyük vergi dairesi bazında dağılımı

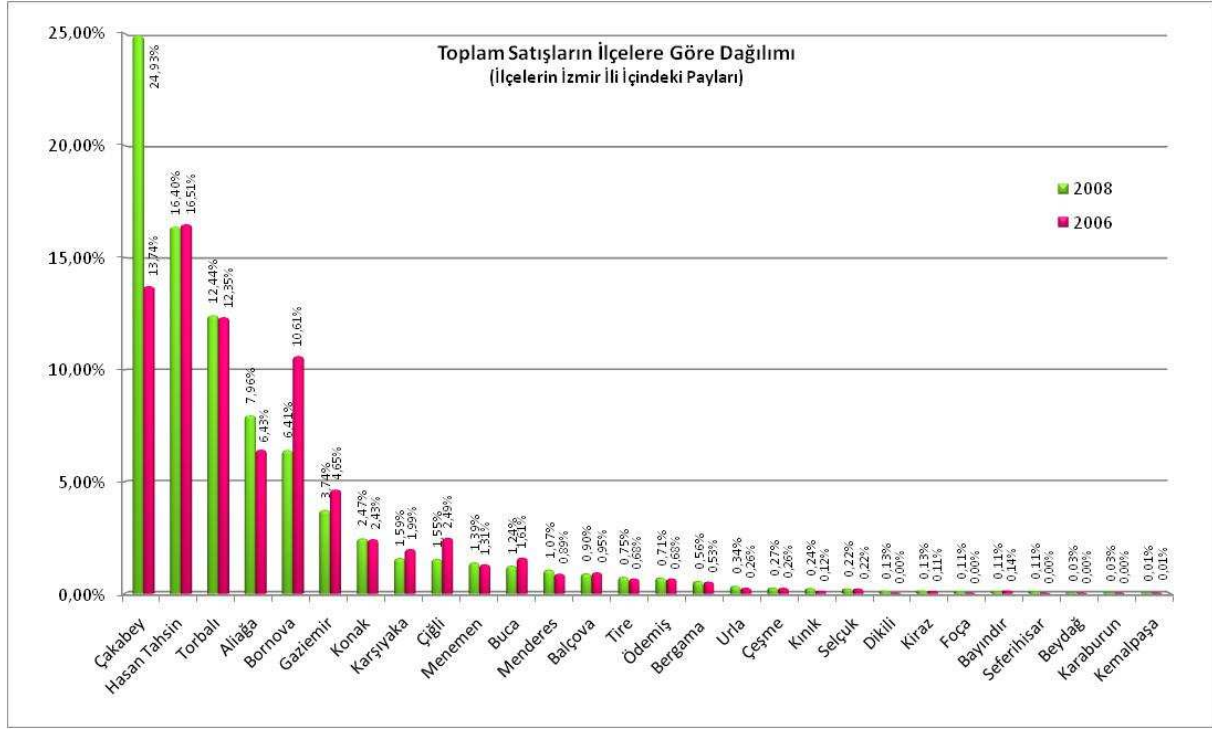

İlçelerin toplam satış hacimindeki değişimler ve sektör bazında toplam satışların ilçenin toplam satış verisine oranı izleyen sayfalardaki grafikler ve tablolarda gösterilmektedir.

Aliağa

Aliağa ilçesinin İzmir İli Toplam Satışları içindeki payı 2008’de %7,96 olarak gerçekleşmiştir. Yaratılan satış hacmi açısından il sıralamasında 4.sırada yer almaktadır. İlçe içindeki Toplam Satışlar’da en yüksek paya sahip sektör %53,00 ile Kimya Sanayi’dir.

Şekil 94 : Aliağa’da toplam satışları ilçe toplamının %1’inden fazla olan sektörler

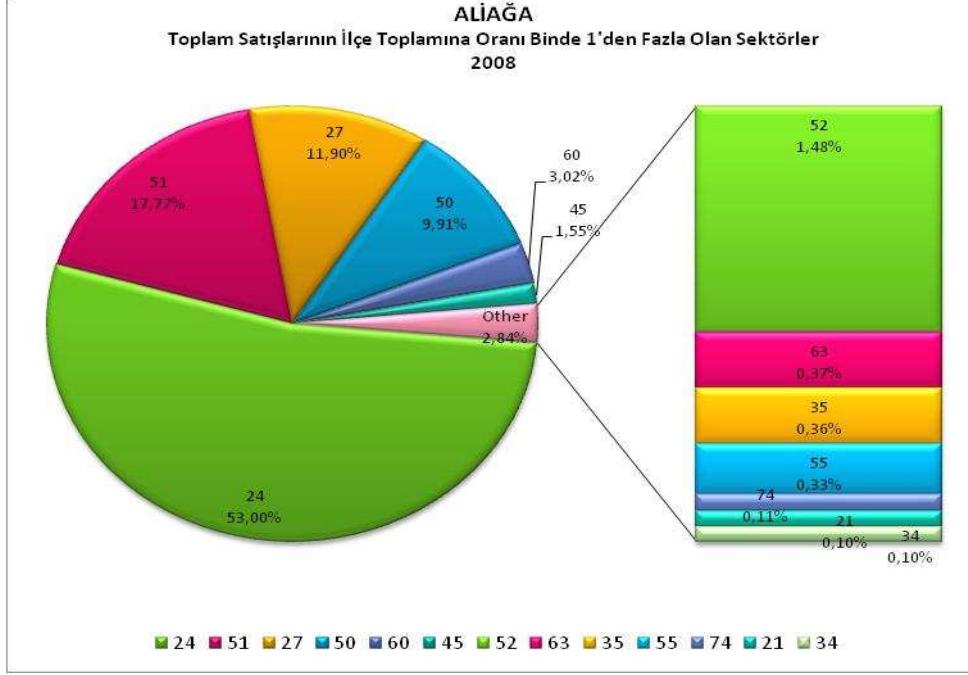

Aliağa’da faaliyet gösteren 43 sektörden ilk 3 tanesi yaratılan satış hacmi açısından ilçede öncelikle incelenmesi gereken sektörlerdir.

Şekil 95 : Aliağa’da toplam satışların %99’unu oluşturan sektörler (“☆”işareti olanlar 3-yıldız analizinde belirlenen sektörlerdir)

Kod	Sektör	2006	2008	İlçenin 2008 toplamı içindeki payı (%)	Öncelikle incelenmesi gereken sektör
24	Kimyasal madde ve ürünlerin imalatı ☆	2.427.165.709 YTL	4.865.596.668 YTL	53,00%	*
51	Toptan ticaret ☆	1.056.071.375 YTL	1.631.805.365 YTL	17,77%	*
27	Ana metal sanayi ☆	1.218.122.784 YTL	1.092.602.223 YTL	11,82%	*
50	Motorlu taşıtların ticareti ve bakım/onarım faaliyetleri	341.001.472 YTL	909.741.318 YTL	9,84%	
60	Karayolu taşımacılığı ☆	259.127.429 YTL	277.549.491 YTL	3,00%	
45	İnşaat	79.461.735 YTL	142.679.019 YTL	1,54%	
52	Perakende ticaret ☆	197.839.556 YTL	135.527.610 YTL	1,47%	
63	Destekleyici ulaştırma hizmetleri ☆	34.805.020 YTL	33.543.315 YTL	0,36%	
35	Diğer ulaşım araçları imalatı	12.045.314 YTL	33.455.152 YTL	0,36%	
55	Oteller ve lokantalar	15.616.938 YTL	30.321.653 YTL	0,33%	
74	Diğer iş faaliyetleri	3.989.792 YTL	9.924.373 YTL	0,11%	
21	Kağıt hamuru ve kağıt ürünleri imalatı	9.370.588 YTL	9.454.344 YTL	0,10%	
34	Motorlu kara taşıtları imalatı ☆	405.388 YTL	8.875.572 YTL	0,10%	

Balçova

Balçova ilçesinin İzmir İli Toplam Satışlar'ı içindeki payı 2008'de %0,90 olarak gerçekleşmiştir. Yaratılan satış hacmi açısından il sıralamasında 13.sırada yer almaktadır. İlçe içindeki Toplam Satışlar'da en yüksek paya sahip iki sektör %26,33 ile Perakende Ticaret ve %20,24 ile Toptan Ticaret'tir.

Şekil 96 : Balçova'da toplam satışları ilçe toplamının %1'inden fazla olan sektörler

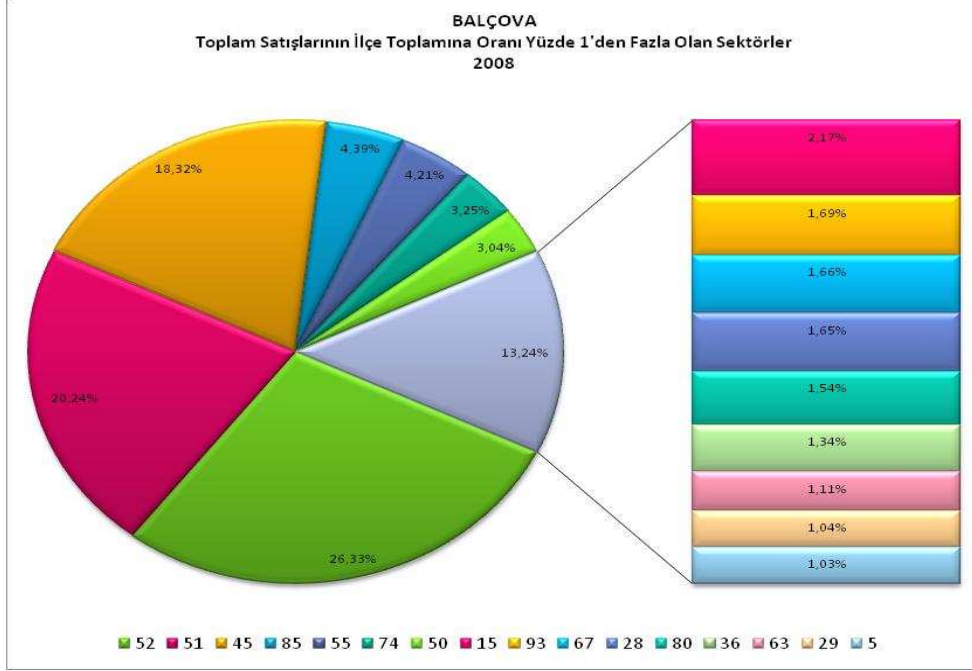

Balçova'da faaliyet gösteren 41 sektörden ilk 8 tanesi yaratılan satış hacmi açısından ilçede öncelikle incelenmesi gereken sektörlerdir.

Şekil 97 : Balçova'da toplam satışların %90'ını oluşturan sektörler ("☆"işareti olanlar 3-yıldız analizinde belirlenen sektörlerdir)

Kod	Sektör	2006	2008	İlçenin 2008 toplamı içindeki payı (%)	Öncelikle incelenmesi gereken sektör
52	Perakende ticaret☆	208.298.618 YTL	275.550.983 YTL	26,33%	*
51	Toptan ticaret☆	170.118.459 YTL	211.844.812 YTL	20,24%	*
45	İnşaat	139.226.219 YTL	191.697.118 YTL	18,32%	*
85	Sağlık hizmetleri	18.819.875 YTL	45.948.521 YTL	4,39%	*
55	Oteller ve lokantalar	46.750.315 YTL	44.109.518 YTL	4,21%	*
74	Diğer iş faaliyetleri	47.796.493 YTL	34.045.233 YTL	3,25%	*
50	Motorlu taşıtların ticareti ve bakım/onarım faaliyetleri	25.408.503 YTL	31.849.441 YTL	3,04%	*
15	Gıda ve içecek ürünleri imalatı☆	17.195.033 YTL	22.702.798 YTL	2,17%	*
93	Diğer hizmet faaliyetleri☆	4.196.517 YTL	17.698.459 YTL	1,69%	
67	Mali aracı kuruluşlara yardımcı faaliyetler	15.432.410 YTL	17.384.237 YTL	1,66%	
28	Fabrikasyon metal ürünleri imalatı ☆	6.948.292 YTL	17.310.632 YTL	1,65%	
80	Eğitim	16.946.706 YTL	16.081.255 YTL	1,54%	
36	Mobilya ve diğer ürünler imalatı☆	10.903.297 YTL	14.054.040 YTL	1,34%	
63	Destekleyici ulaştırma faaliyetleri☆	6.876.708 YTL	11.665.147 YTL	1,11%	

Bayındır

Bayındır ilçesinin İzmir İli Toplam Satışlar'ı içindeki payı 2008'de % 0,11 olarak gerçekleşmiştir. Yaratılan satış hacmi açısından il sıralamasında 24.sırada yer almaktadır. İlçe içindeki Toplam Satışlar'da en yüksek paya sahip iki sektör %36,47 ile Perakende Ticaret ve % 24,65 ile Toptan Ticaret'tir.

Şekil 98 : Bayındır'da toplam satışları ilçe toplamının %1'inden fazla olan sektörler

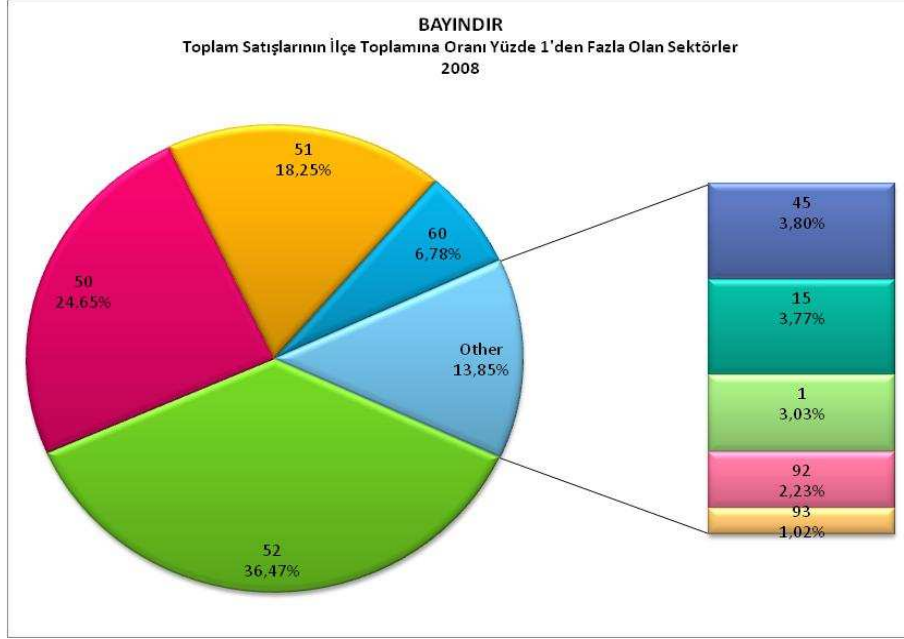

Bayındır'da faaliyet gösteren 41 sektörden ilk 4 tanesi yaratılan satış hacmi açısından ilçede öncelikle incelenmesi gereken sektörlerdir.

Şekil 99 : Bayındır'da toplam satışların %99'unu oluşturan sektörler ("☆"işareti olanlar 3-yıldız analizinde belirlenen sektörlerdir)

Kod	Sektör	2006	2008	İlçenin 2008 toplamı içindeki payı (%)	Öncelikle incelenmesi gereken sektör
52	Perakende ticaret☆	208.298.618 YTL	275.550.983 YTL	36,47%	*
50	Motorlu taşıtların ticareti ve bakım/onarım faaliyetleri	170.118.459 YTL	211.844.812 YTL	24,65%	*
51	Toptan ticaret☆	139.226.219 YTL	191.697.118 YTL	17,89%	*
60	Karayolu taşımacılığı☆	18.819.875 YTL	45.948.521 YTL	6,65%	*
45	İnşaat	46.750.315 YTL	44.109.518 YTL	3,72%	
15	Gıda ve içecek ürünleri imalatı☆	47.796.493 YTL	34.045.233 YTL	3,70%	
01	Tarım ve hayvancılık	25.408.503 YTL	31.849.441 YTL	2,97%	
92	Eğlence, dinlenme, kültür ve spor faaliyetleri☆	0 YTL	2.781.062 YTL	2,19%	
93	Diğer hizmet faaliyetleri☆	30.009 YTL	1.273.973 YTL	1,00%	
65	Mali aracı kuruluşların faaliyetleri	0 YTL	987.219 YTL	0,78%	
85	Sağlık hizmetleri	213.704 YTL	542.543 YTL	0,43%	
55	Oteller ve lokantalar	97.605 YTL	226.728 YTL	0,18%	
74	Diğer iş faaliyetleri	101.480 YTL	117.507 YTL	0,09%	
29	Diğer makine ve teçhizat imalatı☆	257.923 YTL	115.258 YTL	0,09%	

Bergama

Bergama ilçesinin İzmir İli Toplam Satışlar'ı içindeki payı 2008'de % 0,56 olarak gerçekleşmiştir. Yaratılan satış hacmi açısından il sıralamasında 16.sırada yer almaktadır. İlçe içindeki Toplam Satışlar'da en yüksek paya sahip iki sektör %38,89 ile Perakende Ticaret ve % 19,43 ile Toptan Ticaret sektörleridir.

Şekil 100 : Bergama'da toplam satışları ilçe toplamının %1'inden fazla olan sektörler

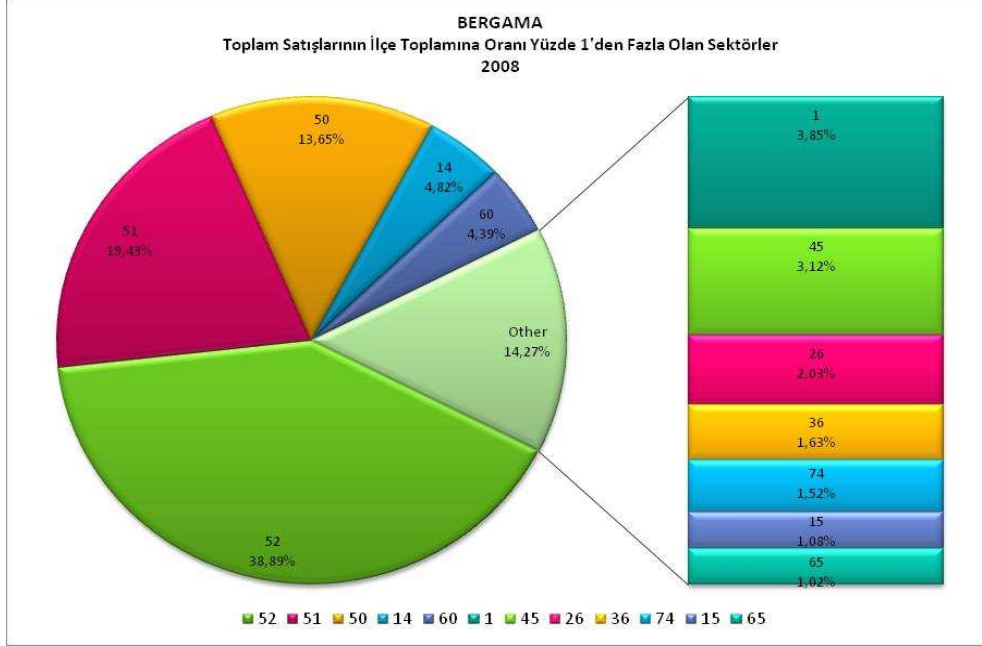

Bergama'da faaliyet gösteren 40 sektörden ilk 5 tanesi yaratılan satış hacmi açısından ilçede öncelikle incelenmesi gereken sektörlerdir.

Şekil 101 : Bergama'da toplam satışların %96'sını oluşturan sektörler ("☆"işareti olanlar 3-yıldız analizinde belirlenen sektörlerdir)

Kod	Sektör	2006	2008	İlçenin 2008 toplamı içindeki payı (%)	Öncelikle incelenmesi gereken sektör
52	Perakende ticaret☆	143.572.358 YTL	254.291.679 YTL	38,89%	*
51	Toptan ticaret☆	100.495.001 YTL	127.041.776 YTL	19,43%	*
50	Motorlu taşıtların ticareti ve bakım/onarım faaliyetleri	77.703.913 YTL	89.249.394 YTL	13,65%	*
14	Diğer Madencilik ve Taş Ocakçılığı	21.743.358 YTL	31.507.635 YTL	4,82%	*
60	Karayolu taşımacılığı☆	19.023.200 YTL	28.733.742 YTL	4,39%	*
01	Tarım ve hayvancılık	14.429.919 YTL	25.185.659 YTL	3,85%	
45	İnşaat	13.048.638 YTL	20.417.262 YTL	3,12%	
26	Metalik olmayan diğer mineral ürünler imalatı	3.148.860 YTL	13.301.476 YTL	2,03%	
36	Mobilya ve diğer ürünler imalatı☆	7.048.902 YTL	10.628.630 YTL	1,63%	
74	Diğer iş faaliyetleri	3.371.840 YTL	9.950.566 YTL	1,52%	
15	Gıda ve içecek ürünleri imalatı☆	6.141.409 YTL	7.092.577 YTL	1,08%	
65	Mali aracı kuruluşların faaliyetleri	27.177.212 YTL	6.698.250 YTL	1,02%	
63	Destekleyici ulaştırma faaliyetleri☆	899.352 YTL	6.293.891 YTL	0,96%	

Beydağ

Beydağ ilçesinin İzmir İli Toplam Satışlar'ı içindeki payı 2008'de % 0,03 olarak gerçekleşmiştir. Yaratılan satış hacmi açısından il sıralamasında 26.sırada yer almaktadır. İlçe içindeki Toplam Satışlar'da en yüksek paya sahip iki sektör %40,87 ile Perakende Ticaret ve % 20,11 ile Toptan Ticaret sektörleridir.

Şekil 102 :Beydağ'da toplam satışları ilçe toplamının %1'inden fazla olan sektörler

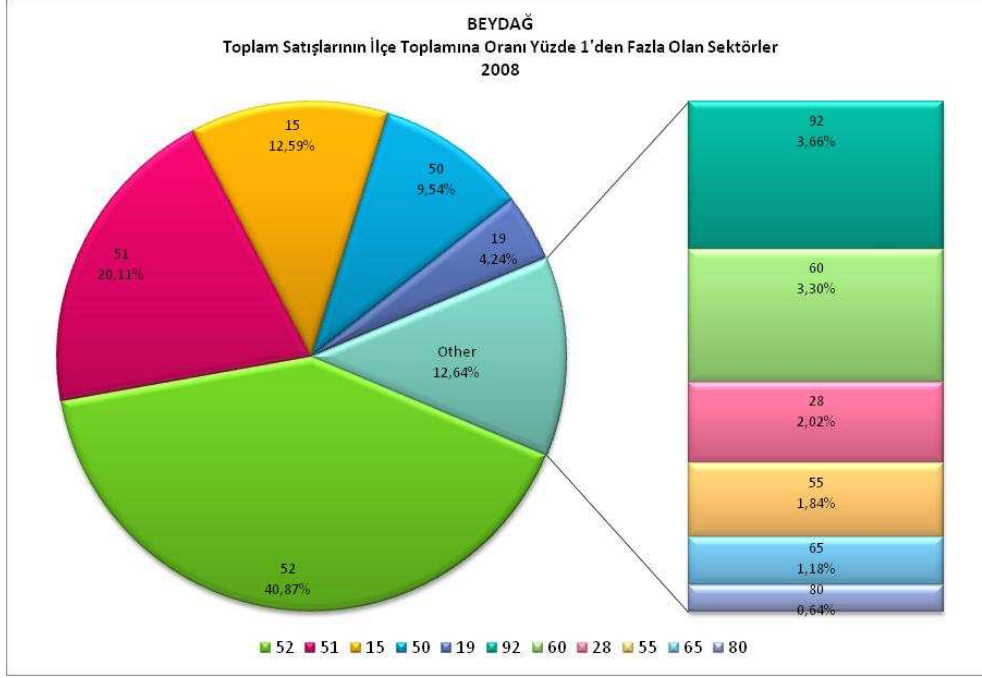

Beydağ'da faaliyet gösteren 25 sektörden ilk 4 tanesi yaratılan satış hacmi açısından ilçede öncelikle incelenmesi gereken sektörlerdir.

Şekil 103 : Beydağ'da toplam satışların %99'unu oluşturan sektörler ("☆"işareti olanlar 3-yıldız analizinde belirlenen sektörlerdir)

Kod	Sektör	2006	2008	İlçenin 2008 toplamı içindeki payı (%)	Öncelikle incelenmesi gereken sektör
52	Perakende ticaret ☆	-	16.080.768 YTL	40,87%	*
51	Toptan ticaret ☆	-	7.912.026 YTL	20,11%	*
15	Gıda ve içecek ürünleri imalatı ☆	-	4.954.557 YTL	12,59%	*
50	Motorlu taşıtların ticareti ve bakım/onarım faaliyetleri	-	3.755.607 YTL	9,54%	*
19	Deri tabaklama ve işleme	-	1.670.190 YTL	4,24%	
92	Eğlence, dinlenme, kültür ve spor faaliyetleri ☆	-	1.439.919 YTL	3,66%	
60	Karayolu taşımacılığı ☆	-	1.297.916 YTL	3,30%	
28	Fabrikasyon metal ürünleri imalatı ☆	-	793.155 YTL	2,02%	
55	Oteller ve lokantalar	-	724.328 YTL	1,84%	
65	Mali aracı kuruluşların faaliyetleri	-	465.446 YTL	1,18%	

Bornova

Bornova ilçesinin İzmir İli Toplam Satışlar'ı içindeki payı 2008'de % 6,41 olarak gerçekleşmiştir. Yaratılan satış hacmi açısından il sıralamasında 5.sırada yer almaktadır. İlçe içindeki Toplam Satışlar'da en yüksek paya sahip iki sektör %27,65 ile Perakende Ticaret ve % 13,62 ile Toptan Ticaret sektörleridir.

Şekil 104 : Bornova'da toplam satışları ilçe toplamının %1'inden fazla olan sektörler

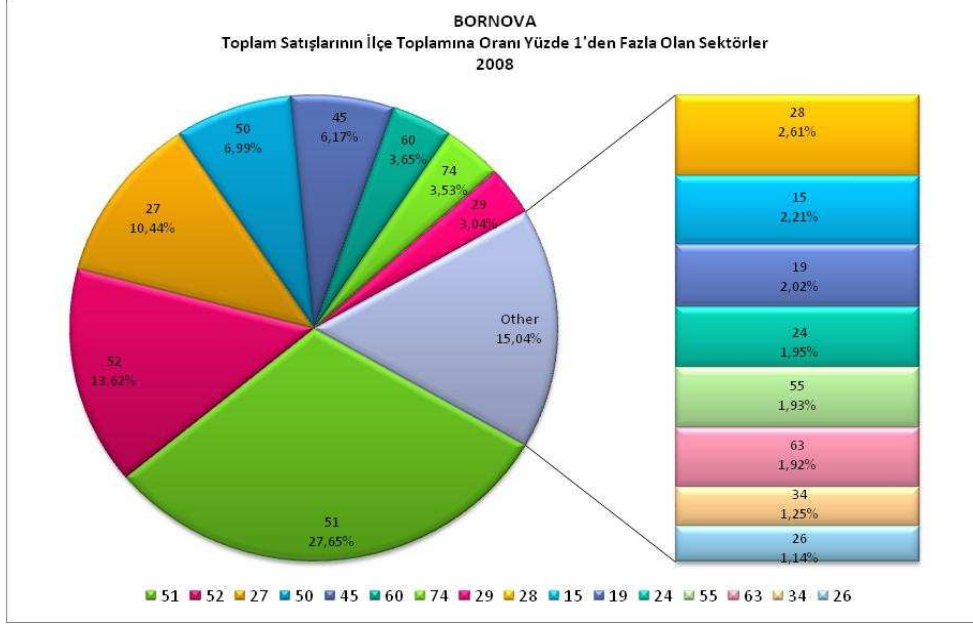

Bornova'da faaliyet gösteren 47 sektörden ilk 11 tanesi yaratılan satış hacmi açısından ilçede öncelikle incelenmesi gereken sektörlerdir.

Şekil 105 : Bornova'da toplam satışların %89'unu oluşturan sektörler ("☆"işareti olanlar 3-yıldız analizinde belirlenen sektörlerdir)

Kod	Sektör	2006	2008	İlçenin 2008 toplamı içindeki payı (%)	Öncelikle incelenmesi gereken sektör
51	Toptan ticaret ☆	2.903.754.519 YTL	2.058.613.890 YTL	27,65%	*
52	Perakende ticaret ☆	1.664.365.153 YTL	1.014.113.466 YTL	13,62%	*
27	Ana metal sanayi ☆	199.257.506 YTL	777.162.600 YTL	10,44%	*
50	Motorlu taşıtların ticareti ve bakım/onarım faaliyetleri	905.174.989 YTL	520.703.188 YTL	6,99%	*
45	İnşaat	518.709.950 YTL	459.679.072 YTL	6,17%	*
60	Karayolu taşımacılığı ☆	347.644.800 YTL	272.134.151 YTL	3,65%	*
74	Diğer iş faaliyetleri	205.055.872 YTL	263.190.280 YTL	3,53%	*
29	Diğer makine ve teçhizat üretimi ☆	205.534.303 YTL	226.493.461 YTL	3,04%	*
28	Fabrikasyon metal ürünleri imalatı ☆	165.273.047 YTL	194.149.243 YTL	2,61%	*
15	Gıda ve içecek ürünleri imalatı ☆	585.786.386 YTL	164.921.568 YTL	2,21%	*
19	Deri tabaklama ve işleme	125.011.389 YTL	150.513.832 YTL	2,02%	*
24	Kimyasal madde ve ürünleri imalatı ☆	342.802.021 YTL	145.459.670 YTL	1,95%	
55	Oteller ve lokantalar	115.758.877 YTL	143.401.118 YTL	1,93%	
63	Destekleyici ulaştırma faaliyetleri ☆	156.018.678 YTL	143.122.548 YTL	1,92%	
34	Motorlu kara taşıtları imalatı ☆	60.793.901 YTL	93.353.222 YTL	1,25%	

Buca

Buca ilçesinin İzmir İli Toplam Satışlar'ı içindeki payı 2008'de % 1,24 olarak gerçekleşmiştir. Yaratılan satış hacmi açısından il sıralamasında 11.sırada yer almaktadır. İlçe içindeki Toplam Satışlar'da en yüksek paya sahip iki sektör %34,37 ile Perakende Ticaret ve % 29,14 ile Toptan Ticaret sektörleridir.

Şekil 106 :Buca'da toplam satışları ilçe toplamının %1'inden fazla olan sektörler

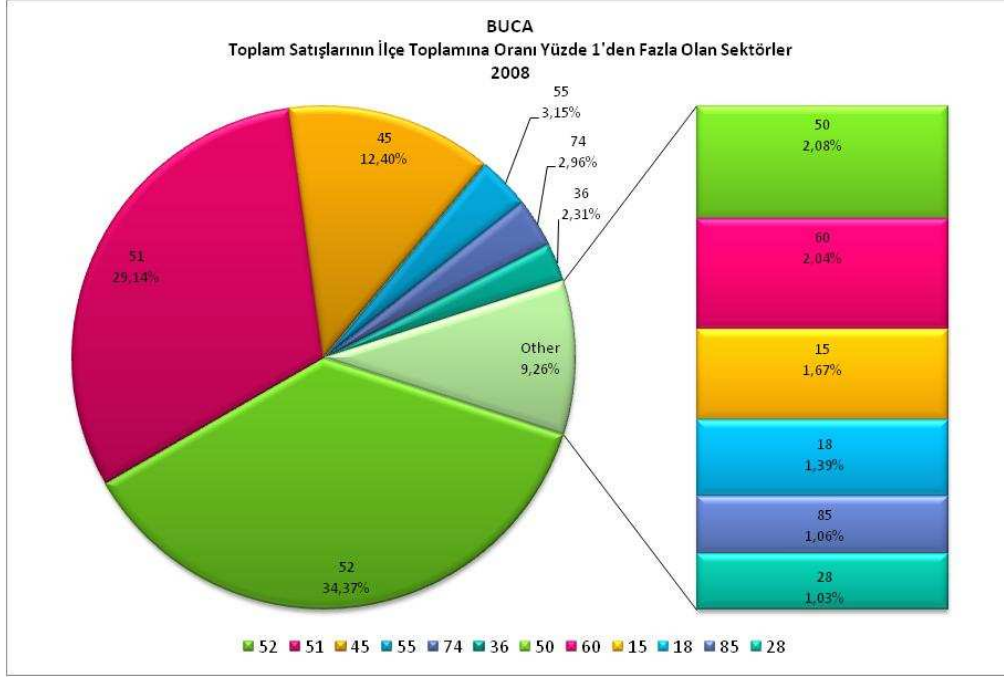

Buca'da faaliyet gösteren 44 sektörden ilk 5 tanesi yaratılan satış hacmi açısından ilçede öncelikle incelenmesi gereken sektörlerdir.

Şekil 107 : Buca'da toplam satışların %93'ünü oluşturan sektörler ("☆"işareti olanlar 3-yıldız analizinde belirlenen sektörlerdir)

Kod	Sektör	2006	2008	İlçenin 2008 toplamı içindeki payı (%)	Öncelikle incelenmesi gereken sektör
52	Perakende ticaret☆	437.052.686 YTL	496.308.101 YTL	34,37%	*
51	Toptan ticaret☆	521.754.351 YTL	420.908.233 YTL	29,14%	*
45	İnşaat	129.544.248 YTL	179.069.750 YTL	12,40%	*
55	Oteller ve lokantalar	22.742.704 YTL	45.435.436 YTL	3,15%	*
74	Diğer iş faaliyetleri	29.658.363 YTL	42.718.069 YTL	2,96%	*
36	Mobilya ve Diğer Ürünler imalatı☆	20.059.212 YTL	33.328.778 YTL	2,31%	
50	Motorlu taşıtların ticareti ve bakım/onarım faaliyetleri	48.984.640 YTL	29.974.317 YTL	2,08%	
60	Karayolu taşımacılığı☆	19.995.587 YTL	29.519.126 YTL	2,04%	
15	Gıda ve içecek ürünleri imalatı☆	34.096.408 YTL	24.076.131 YTL	1,67%	
18	Giyim eşyası ve kürk imalatı☆	15.782.764 YTL	20.055.223 YTL	1,39%	
85	Sağlık hizmetleri	9.129.577 YTL	15.324.337 YTL	1,06%	
28	Fabrikasyon metal ürünleri imalatı☆	8.344.125 YTL	14.841.865 YTL	1,03%	

Çeşme

Çeşme ilçesinin İzmir İli Toplam Satışlar'ı içindeki payı 2008'de % 0,27 olarak gerçekleşmiştir. Yaratılan satış hacmi açısından il sıralamasında 18.sırada yer almaktadır. İlçe içindeki Toplam Satışlar'da en yüksek paya sahip iki sektör %37,47 ile Perakende Ticaret ve % 14,53 ile Toptan Ticaret sektörleridir.

Şekil 108 : Çeşme'de toplam satışları ilçe toplamının %1'inden fazla olan sektörler

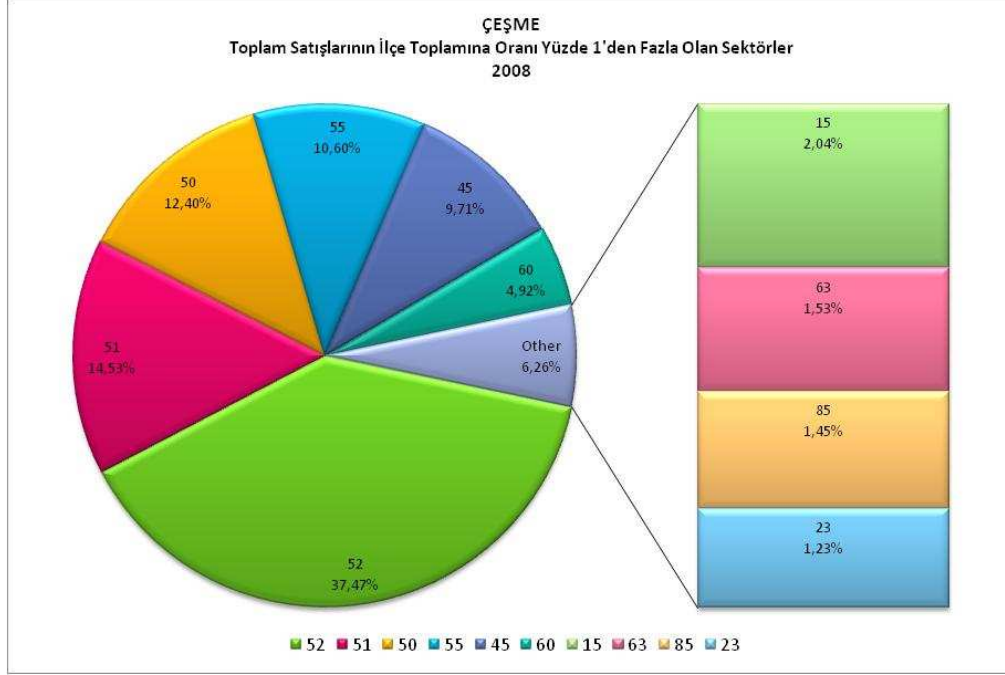

Çeşme'de faaliyet gösteren 38 sektörden ilk 5 tanesi yaratılan satış hacmi açısından ilçede öncelikle incelenmesi gereken sektörlerdir.

Şekil 109 : Çeşme'de toplam satışların %96'sını oluşturan sektörler ("☆"işareti olanlar 3-yıldız analizinde belirlenen sektörlerdir)

Kod	Sektör	2006	2008	İlçenin 2008 toplamı içindeki payı (%)	Öncelikle incelenmesi gereken sektör
52	Perakende ticaret☆	97.664.479 YTL	116.309.862 YTL	37,47%	*
51	Toptan ticaret☆	21.071.586 YTL	45.103.453 YTL	14,53%	*
50	Motorlu taşıtların ticareti ve bakım/onarım faaliyetleri	30.202.122 YTL	38.499.334 YTL	12,40%	*
55	Oteller ve lokantalar	17.367.873 YTL	32.895.064 YTL	10,60%	*
45	İnşaat	24.052.085 YTL	30.140.124 YTL	9,71%	*
60	Karayolu taşımacılığı☆	18.080.282 YTL	15.262.007 YTL	4,92%	
15	Gıda ve içecek ürünleri imalatı☆	2.533.306 YTL	6.337.308 YTL	2,04%	
63	Karayolu taşımacılığı☆	2.599.096 YTL	4.759.189 YTL	1,53%	
85	Sağlık Hizmetleri	528.139 YTL	4.507.554 YTL	1,45%	
23	Rafine edilmiş petrol ürünleri imalatı	2.237.890 YTL	3.826.761 YTL	1,23%	
74	Diğer iş faaliyetleri	312.609 YTL	1.657.019 YTL	0,53%	

Çiğli

Çiğli ilçesinin İzmir İli Toplam Satışlar'ı içindeki payı 2008'de % 1,55 olarak gerçekleşmiştir. Yaratılan satış hacmi açısından il sıralamasında 9.sırada yer almaktadır. İlçe içindeki Toplam Satışlar'da en yüksek paya sahip iki sektör %20,41 ile Perakende Ticaret ve % 19,82 ile Toptan Ticaret sektörleridir.

Şekil 110 : Çiğli'de toplam satışları ilçe toplamının %1'inden fazla olan sektörler

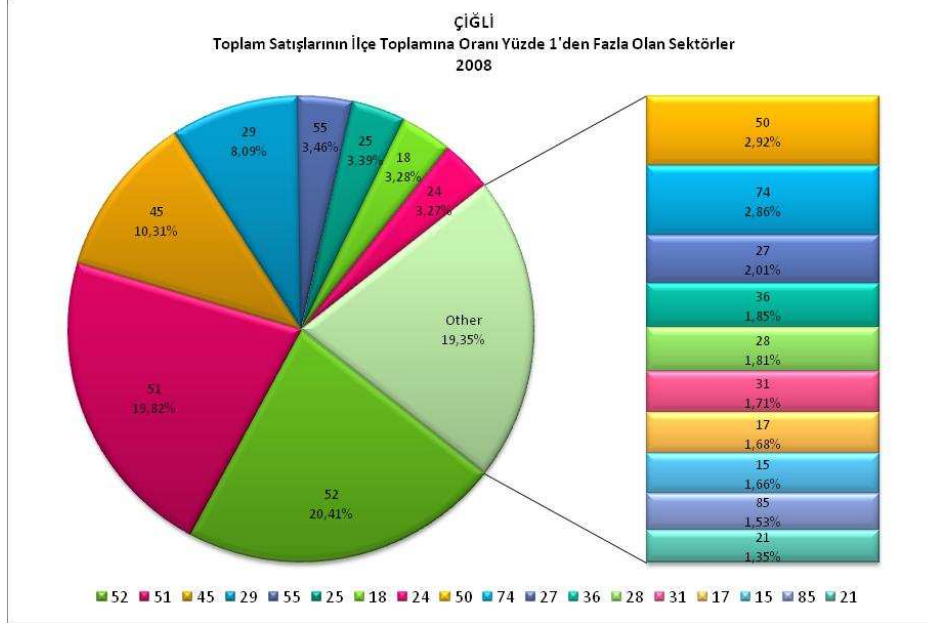

Çiğli'de faaliyet gösteren 45 sektörden ilk 11'i yaratılan satış hacmi açısından ilçede öncelikle incelenmesi gereken sektörlerdir.

Şekil 111 : Çiğli'de toplam satışların %89'unu oluşturan sektörler ("☆"işareti olanlar 3-yıldız analizinde belirlenen sektörlerdir)

Kod	Sektör	2006	2008	İlçenin 2008 toplamı içindeki payı (%)	Öncelikle incelenmesi gereken sektör
52	Perakende ticaret☆	375.799.512 YTL	366.920.716 YTL	20,41%	*
51	Toptan ticaret☆	520.192.367 YTL	356.398.083 YTL	19,82%	*
45	İnşaat	114.620.056 YTL	185.447.594 YTL	10,31%	*
29	Diğer makine ve teçhizat imalatı☆	74.231.095 YTL	145.482.180 YTL	8,09%	*
55	Oteller ve lokantalar	37.819.345 YTL	62.263.439 YTL	3,46%	*
25	Plastik ve kauçuk ürünleri imalatı	26.105.497 YTL	60.934.754 YTL	3,39%	*
18	Giyim eşyası ve kürk imalatı☆	162.881.627 YTL	59.039.797 YTL	3,28%	*
24	Kimyasal madde ve ürünleri imalatı	102.596.731 YTL	58.715.002 YTL	3,27%	*
50	Motorlu taşıtların ticareti ve bakım/onarım faaliyetleri	109.408.764 YTL	52.432.859 YTL	2,92%	*
74	Diğer iş faaliyetleri	75.934.829 YTL	51.391.138 YTL	2,86%	*
27	Ana metal sanayi☆	17.257.811 YTL	36.074.224 YTL	2,01%	*
36	Mobilya ve diğer ürünlerin imalatı☆	45.772.737 YTL	33.228.833 YTL	1,85%	
28	Fabrikasyon metal ürünleri imalatı☆	51.266.841 YTL	32.499.517 YTL	1,81%	
31	Diğer elektrikli makine ve cihaz imalatı	25.554.978 YTL	30.700.477 YTL	1,71%	
17	Tekstil ürünleri imalatı	45.010.107 YTL	30.142.958 YTL	1,68%	
15	Gıda ve içecek ürünleri imalatı☆	58.664.934 YTL	29.768.511 YTL	1,66%	

Dikili

Dikili ilçesinin İzmir İli Toplam Satışlar'ı içindeki payı 2008'de % 0,13 olarak gerçekleşmiştir. Yaratılan satış hacmi açısından il sıralamasında 21.sırada yer almaktadır. İlçe içindeki Toplam Satışlar'da en yüksek paya sahip iki sektör %50,46 ile Perakende Ticaret ve % 12,50 ile Motorlu Taşıtların Ticareti Ve Bakım/Onarım Faaliyetleri sektörleridir.

Şekil 112 : Dikili'de toplam satışları ilçe toplamının %1'inden fazla olan sektörler

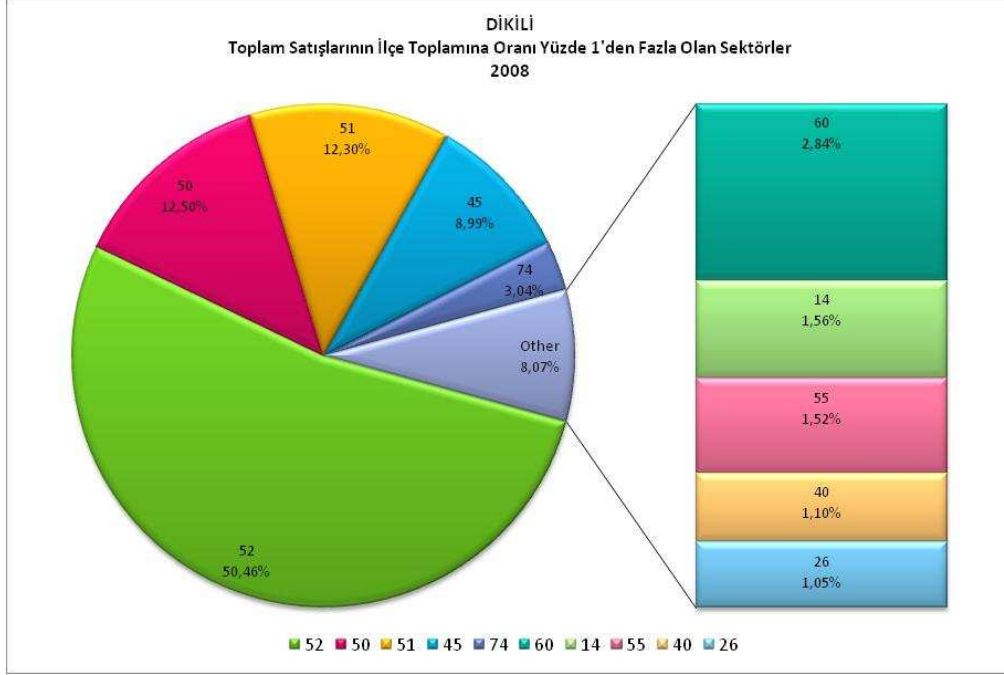

Dikili'de faaliyet gösteren 39 sektörden ilk 4'ü yaratılan satış hacmi açısından ilçede öncelikle incelenmesi gereken sektörlerdir.

Şekil 113 : Dikili'de toplam satışların %96'sını oluşturan sektörler("☆"işareti olanlar 3-yıldız analizinde belirlenen sektörlerdir)

Kod	Sektör	2006	2008	İlçenin 2008 toplamı içindeki payı (%)	Öncelikle incelenmesi gereken sektör
52	Perakende ticaret☆	-	77.418.384 YTL	50,46%	*
50	Motorlu taşıtların ticareti ve bakım/onarım faaliyetleri	-	19.174.096 YTL	12,50%	*
51	Toptan ticaret ☆	-	18.870.122 YTL	12,30%	*
45	İnşaat	-	13.792.282 YTL	8,99%	*
74	Diğer iş faaliyetleri	-	4.663.136 YTL	3,04%	
60	Karayolu taşımacılığı☆	-	4.353.936 YTL	2,84%	
14	Diğer madencilik ve taş ocaklığı	-	2.395.114 YTL	1,56%	
55	Otelle ve lokantalar	-	2.334.438 YTL	1,52%	
40	Elektrik, gaz, buhar üretimi ve dağıtımı	-	1.688.869 YTL	1,10%	
26	Metalik olmayan diğer mineraller ürünlerin imalatı	-	1.612.722 YTL	1,05%	
15	Gıda ve içecek ürünleri imalatı☆	-	1.443.295 YTL	0,94%	

Foça

Foça ilçesinin İzmir İli Toplam Satışlar'ı içindeki payı 2008'de % 0,11 olarak gerçekleşmiştir. Yaratılan satış hacmi açısından il sıralamasında 23.sırada yer almaktadır. İlçe içindeki Toplam Satışlar'da en yüksek paya sahip iki sektör %55,93 ile Perakende Ticaret ve % 9,28 ile Motorlu Taşıtların Ticareti Ve Bakım/Onarım Faaliyetleri sektörleridir.

Şekil 114 : Foça'da toplam satışları ilçe toplamının %1'inden fazla olan sektörler

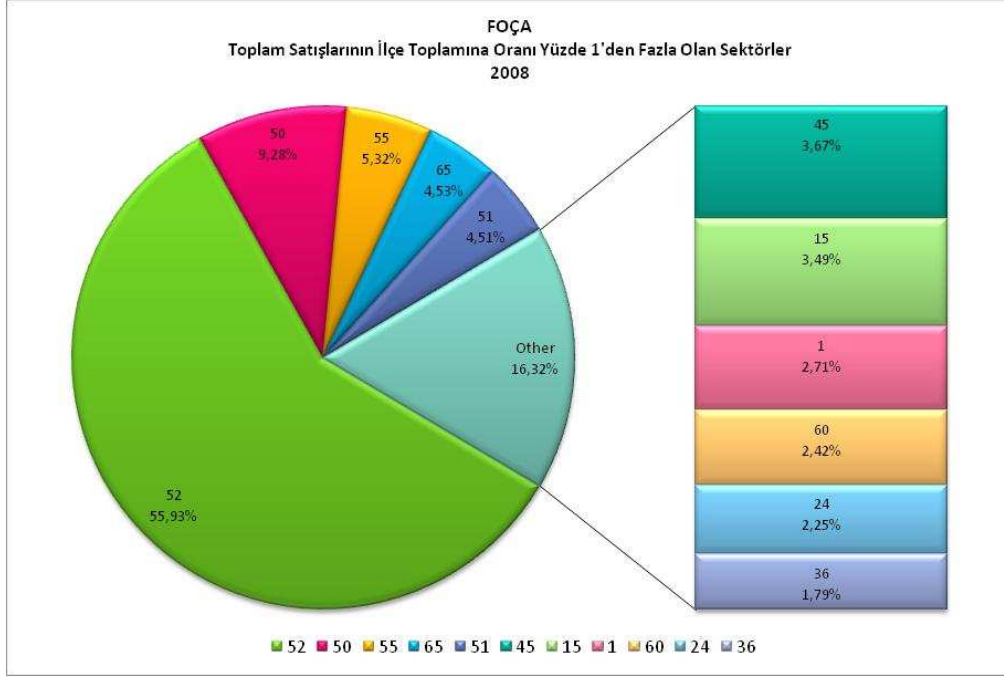

Foça'da faaliyet gösteren 40 sektörden ilk 6'sı yaratılan satış hacmi açısından ilçede öncelikle incelenmesi gereken sektörlerdir.

Şekil 115 : Foça'da toplam satışların %96'sını oluşturan sektörler ("☆"işareti olanlar 3-yıldız analizinde belirlenen sektörlerdir)

Kod	Sektör	2006	2008	İlçenin 2008 toplamı içindeki payı (%)	Öncelikle incelenmesi gereken sektör
52	Perakende ticaret☆	-	74.560.118 YTL	55,93%	*
50	Motorlu taşıtların ticareti ve bakım/onarım faaliyetleri	-	12.365.259 YTL	9,28%	*
55	Oteller ve lokantalar	-	7.087.624 YTL	5,32%	*
65	Mali aracı kuruluşların faaliyetleri	-	6.033.779 YTL	4,53%	*
51	Toptan ticaret☆	-	6.009.726 YTL	4,51%	*
45	İnşaat	-	4.886.879 YTL	3,67%	*
15	Gıda ve içecek ürünleri imalatı☆	-	4.645.601 YTL	3,49%	
01	Tarım ve hayvancılık	-	3.615.122 YTL	2,71%	
60	Karayolu taşımacılığı☆	-	3.223.653 YTL	2,42%	
24	Kimyasal madde ve ürünleri imalatı☆	-	2.996.288 YTL	2,25%	
36	Mobilya ve diğer ürünler imalatı☆	-	2.382.143 YTL	1,79%	
35	Diğer ulaşım araçları imalatı	-	1.069.869 YTL	0,80%	

Gaziemir

Gaziemir ilçesinin İzmir İli Toplam Satışlar'ı içindeki payı 2008'de % 3,74 olarak gerçekleşmiştir. Yaratılan satış hacmi açısından il sıralamasında 6.sırada yer almaktadır. İlçe içindeki Toplam Satışlar'da en yüksek paya sahip iki sektör %48,48 ile Toptan Ticaret ve % 11,37 ile Perakende Ticaret sektörleridir.

Şekil 116 : Gaziemir'de toplam satışları ilçe toplamının %1'inden fazla olan sektörler

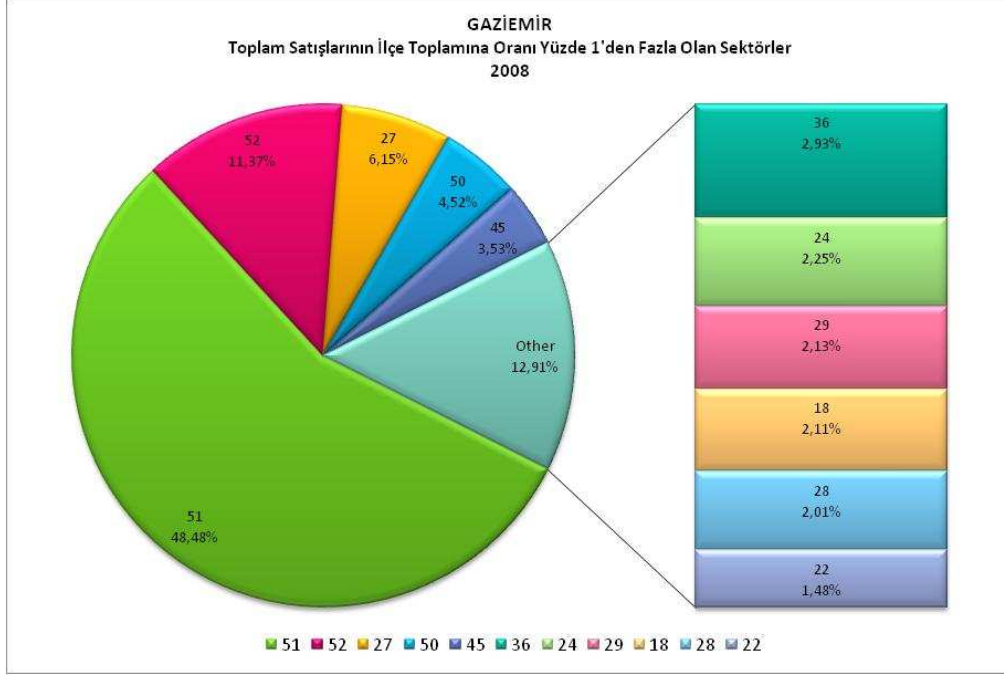

Gaziemir'de faaliyet gösteren 43 sektörden ilk 8'i yaratılan satış hacmi açısından ilçede öncelikle incelenmesi gereken sektörlerdir.

Şekil 117 : Gaziemir'de toplam satışların %90'ını oluşturan sektörler ("☆"işareti olanlar 3-yıldız analizinde belirlenen sektörlerdir)

Kod	Sektör	2006	2008	İlçenin 2008 toplamı içindeki payı (%)	Öncelikle incelenmesi gereken sektör
51	Toptan ticaret☆	1.869.915.242 YTL	2.102.804.682 YTL	48,48%	*
52	Perakende ticaret☆	510.130.040 YTL	493.042.772 YTL	11,37%	*
27	Oteller ve lokantalar	183.353.397 YTL	266.680.843 YTL	6,15%	*
50	Motorlu taşıtların ticareti ve bakım/onarım faaliyetleri	153.832.752 YTL	196.044.351 YTL	4,52%	*
45	İnşaat	123.434.757 YTL	153.283.698 YTL	3,53%	*
36	Mobilya ve diğer ürünler imalatı☆	256.870.198 YTL	127.143.914 YTL	2,93%	*
24	Kimyasal madde ve ürünleri imalatı☆	29.747.602 YTL	97.750.614 YTL	2,25%	*
29	Diğer Makine ve Teçhizat imalatı☆	56.698.815 YTL	92.314.259 YTL	2,13%	*
18	Giyim eşyası ve kürk imalatı☆	96.573.618 YTL	91.388.671 YTL	2,11%	
28	Kimyasal madde ve ürünleri imalatı☆	55.885.728 YTL	87.196.561 YTL	2,01%	
22	Basım ve yayım	7.130.379 YTL	64.378.324 YTL	1,48%	
85	Diğer ulaşım araçları imalatı	11.772.524 YTL	34.727.087 YTL	0,80%	
60	Karayolu taşımacılığı☆	19.490.012 YTL	34.180.386 YTL	0,79%	
19	Derinin tabaklanması ve işlenmesi	29.904.010 YTL	33.447.288 YTL	0,77%	

Hasan Tahsin VD

Hasan Tahsin ilçe değildir. Ancak İzmir'in en yüksek satış hacmine sahip firmalarının kayıtlı olduğu, ilçeden bağımsız iki vergi dairesinden birisidir. Taşındığı hacim nedeniyle analize eklenmesi gerektiğine karar verilmiştir. Hasan Tahsin VD'nin İzmir İli Toplam Satışlar'ı içindeki payı 2008'de % 16,40 olarak gerçekleşmiştir. Yaratılan satış hacmi açısından il sıralamasında 2.sırada yer almaktadır. VD içindeki Toplam Satışlar'da en yüksek paya sahip iki sektör %22,05 ile Toptan Ticaret ve % 14,09 ile Gıda ve İçecek Ürünleri İmalatı sektörleridir.

Şekil 118 : Hasan Tahsin vergi dairesinde toplam satışları ilçe toplamının %1'inden fazla olan sektörler

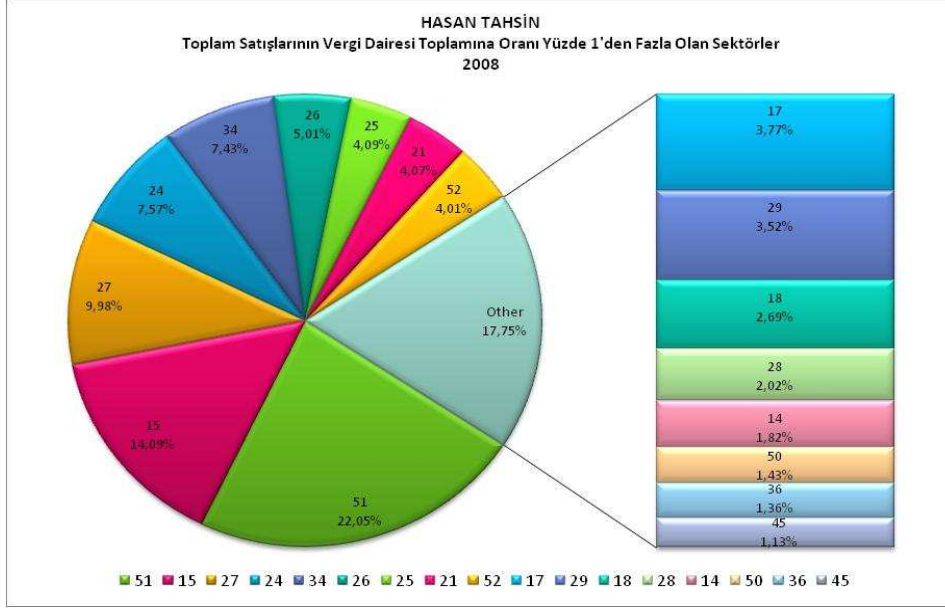

Hasan Tahsin VD'ye bağlı olarak faaliyet gösteren 36 sektörden ilk 10'u yaratılan satış hacmi açısından öncelikle incelenmesi gereken sektörlerdir.

Şekil 119 : Hasan Tahsin VD toplam satışların %92'sini oluşturan sektörler ("☆"işareti olanlar 3-yıldız analizinde belirlenen sektörlerdir)

Kod	Sektör	2006	2008	İlçenin 2008 toplamı içindeki payı (%)	Öncelikle incelenmesi gereken sektör
51	Toptan ticaret☆	3.398.364.683 YTL	4.198.025.014 YTL	22,05%	*
15	Gıda ve içecek ürünleri imalatı☆	2.179.724.342 YTL	2.683.822.525 YTL	14,09%	*
27	Ana metal sanayi☆	1.043.085.289 YTL	1.900.173.725 YTL	9,98%	*
24	Kimyasal madde ve ürünlerin imalatı☆	843.975.930 YTL	1.440.477.133 YTL	7,57%	*
34	Motorlu taşıtlar imalatı☆	1.525.473.067 YTL	1.415.036.658 YTL	7,43%	*
26	Metalik olmayan mineral ürünlerin imalatı	1.146.423.835 YTL	954.427.398 YTL	5,01%	*
25	Plastik ve kauçuk ürünleri imalatı	597.121.001 YTL	778.849.745 YTL	4,09%	*
21	Kağıt hamuru ve kağıt ürünleri imalatı	368.410.416 YTL	774.407.362 YTL	4,07%	*
52	Perakende ticaret☆	381.571.729 YTL	762.826.202 YTL	4,01%	*
17	Tekstil ürünleri imalatı	717.741.112 YTL	717.388.985 YTL	3,77%	*
29	Genel makine ve teçhizat imalatı☆	468.842.452 YTL	671.074.920 YTL	3,52%	
18	Giyim eşyası ve kürk imalatı☆	573.661.995 YTL	512.779.337 YTL	2,69%	
28	Fabrikasyon metal ürünleri imalatı☆	226.618.645 YTL	385.423.190 YTL	2,02%	
14	Diğer madencilik ve taş ocaklığı	172.338.077 YTL	346.000.805 YTL	1,82%	

Çakabey VD

Hasan Tahsin gibi Çakabey de ilçe değildir. Ancak İzmir'in en yüksek satış hacmine sahip firmalarının kayıtlı olduğu, ilçeden bağımsız iki vergi dairesinden birisidir. Taşıdığı hacim nedeniyle analize eklenmesi gerektiğine karar verilmiştir. Çakabey VD'nin İzmir İli Toplam Satışlar'ı içindeki payı 2008'de % 24,93 olarak gerçekleşmiştir. Yaratılan satış hacmi açısından il sıralamasında ilk sırada yer almaktadır. VD içindeki Toplam Satışlar'da en yüksek paya sahip iki sektör %29,92 ile Toptan Ticaret ve % 12,89 ile Perakende Ticaret sektörleridir.

Şekil 120 : Çakabey vergi dairesinde toplam satışları ilçe toplamının %1'inden fazla olan sektörler

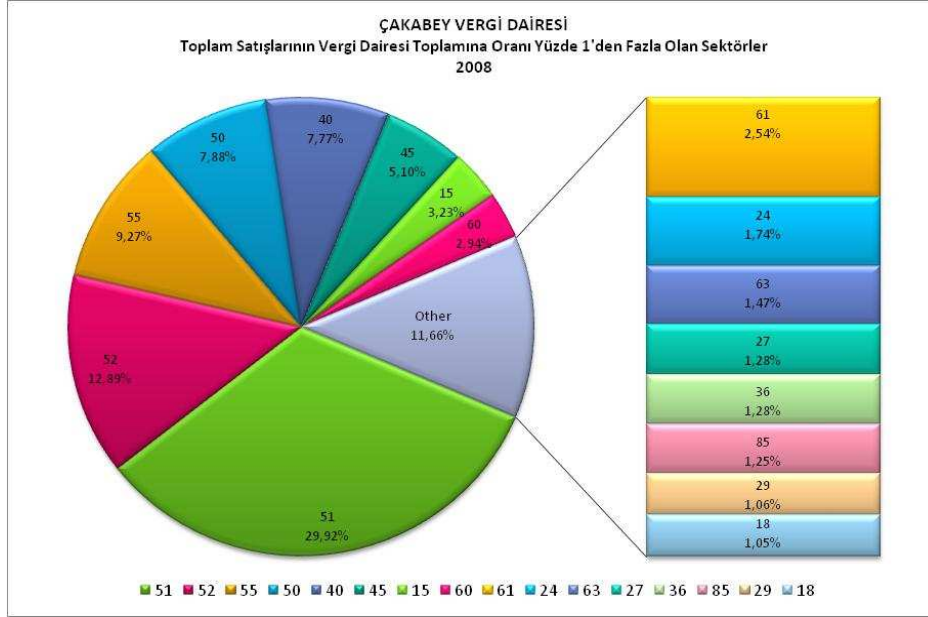

Çakabey VD'ye bağlı olarak faaliyet gösteren 47 sektörden ilk 9'u yaratılan satış hacmi açısından öncelikle incelenmesi gereken sektörlerdir.

Şekil 121 : Çakabey vergi dairesinde toplam satışların %89'unu oluşturan sektörler ("☆"işareti olanlar 3-yıldız analizinde belirlenen sektörlerdir)

Kod	Sektör	2006	2008	İlçenin 2008 toplamı içindeki payı (%)	Öncelikle incelenmesi gereken sektör
51	Toptan ticaret☆	4.955.174.943 YTL	8.659.385.676 YTL	29,92%	*
52	Perakende ticaret☆	1.408.754.581 YTL	3.731.166.341 YTL	12,89%	*
55	Oteller ve lokantalar	949.592.541 YTL	2.682.143.980 YTL	9,27%	*
50	Motorlu taşıtlar ticareti ve bakım/onarım faaliyetleri	1.064.397.520 YTL	2.280.185.426 YTL	7,78%	*
40	Elektrik, gaz, buhar üretimi ve dağıtımı	79.147.198 YTL	2.248.752.103 YTL	7,77%	*
45	İnşaat	636.725.704 YTL	1.476.088.290 YTL	5,10%	*
15	Gıda ve içecek ürünleri imalatı☆	233.205.958 YTL	934.304.604 YTL	3,23%	*
60	Karayolu taşımacılığı	188.847.943 YTL	851.347.561 YTL	2,94%	*
61	Su yolu taşımacılığı	430.245.598 YTL	735.706.516 YTL	2,54%	*
24	Kimyasal madde ve ürünleri imalatı☆	215.986.442 YTL	503.904.633 YTL	1,74%	
63	Destekleyici ulaştırma faaliyetleri☆	125.428.607 YTL	425.343.550 YTL	1,47%	
27	Ana metal sanayi☆	97.396.108 YTL	370.889.887 YTL	1,28%	
36	Mobilya ve diğer ürünler imalatı☆	129.220.301 YTL	369.082.853 YTL	1,28%	
85	Sağlık hizmetleri	89.664.817 YTL	360.785.719 YTL	1,25%	

Karaburun

Karaburun ilçesinin İzmir İli Toplam Satışları içindeki payı 2008'de % 0,03 olarak gerçekleşmiştir. Yaratılan satış hacmi açısından il sıralamasında 27.sırada yer almaktadır. İlçe içindeki Toplam Satışlar'da en yüksek paya sahip iki sektör %57,93 ile Perakende Ticaret ve % 21,45 ile Motorlu Taşıtların Ticareti ve Bakım/Onarım Faaliyetleri sektörleridir.

Şekil 122 : Karaburun'da toplam satışları ilçe toplamının %1'inden fazla olan sektörler

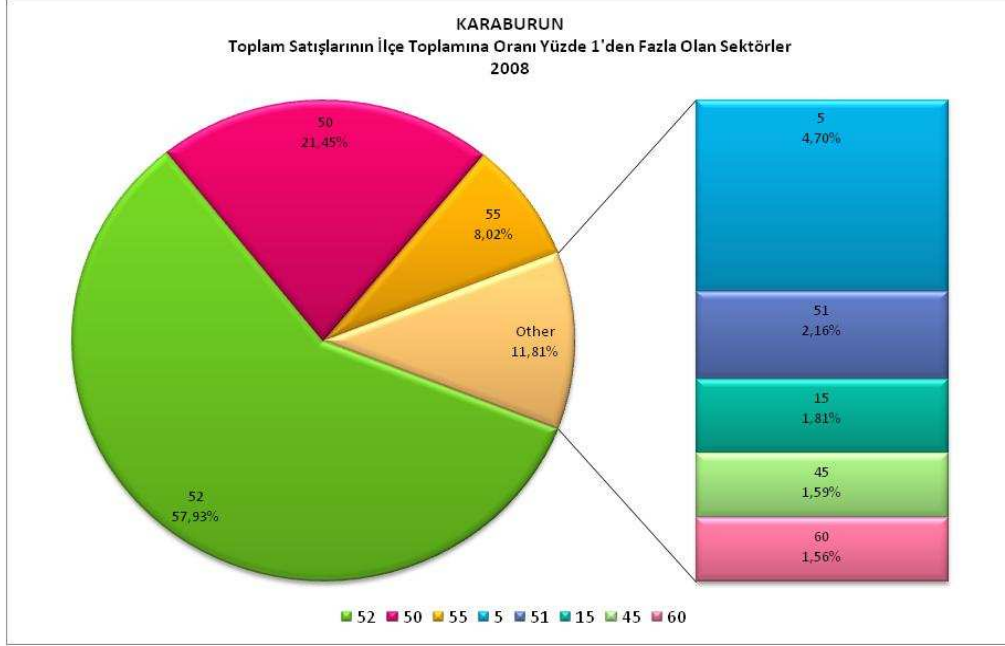

Karaburun'da faaliyet gösteren 31 sektörden ilk 3'ü yaratılan satış hacmi açısından ilçede öncelikle incelenmesi gereken sektörlerdir.

Şekil 123 : Karaburun'da toplam satışların %99'unu oluşturan sektörler ("☆"işareti olanlar 3-yıldız analizinde belirlenen sektörlerdir)

Kod	Sektör	2006	2008	İlçenin 2008 toplamı içindeki payı (%)	Öncelikle incelenmesi gereken sektör
52	Perakende ticaret ☆	1.869.915.242 YTL	19.479.442 YTL	57,93%	*
50	Motorlu taşıtların ticareti ve bakım/onarım faaliyetleri	510.130.040 YTL	7.213.718 YTL	21,45%	*
55	Oteller ve lokantalar	183.353.397 YTL	2.698.334 YTL	8,02%	*
05	Balıkçılık	153.832.752 YTL	1.580.673 YTL	4,70%	
51	Toptan ticaret ☆	123.434.757 YTL	726.264 YTL	2,16%	
15	Gıda ve içecek ürünleri imalatı ☆	256.870.198 YTL	607.610 YTL	1,81%	
45	İnşaat	29.747.602 YTL	534.747 YTL	1,59%	
60	Karayolu taşımacılığı ☆	56.698.815 YTL	523.244 YTL	1,56%	

Karşıyaka

Karşıyaka ilçesinin İzmir İli Toplam Satışlar'ı içindeki payı 2008'de % 1,59 olarak gerçekleşmiştir. Yaratılan satış hacmi açısından il sıralamasında 8.sırada yer almaktadır. İlçe içindeki Toplam Satışlar'da en yüksek paya sahip iki sektör %25,70 ile Toptan Ticaret ve % 21,08 ile Perakende Ticaret sektörleridir.

Şekil 124 : Karşıyaka'da toplam satışları ilçe toplamının %1'inden fazla olan sektörler

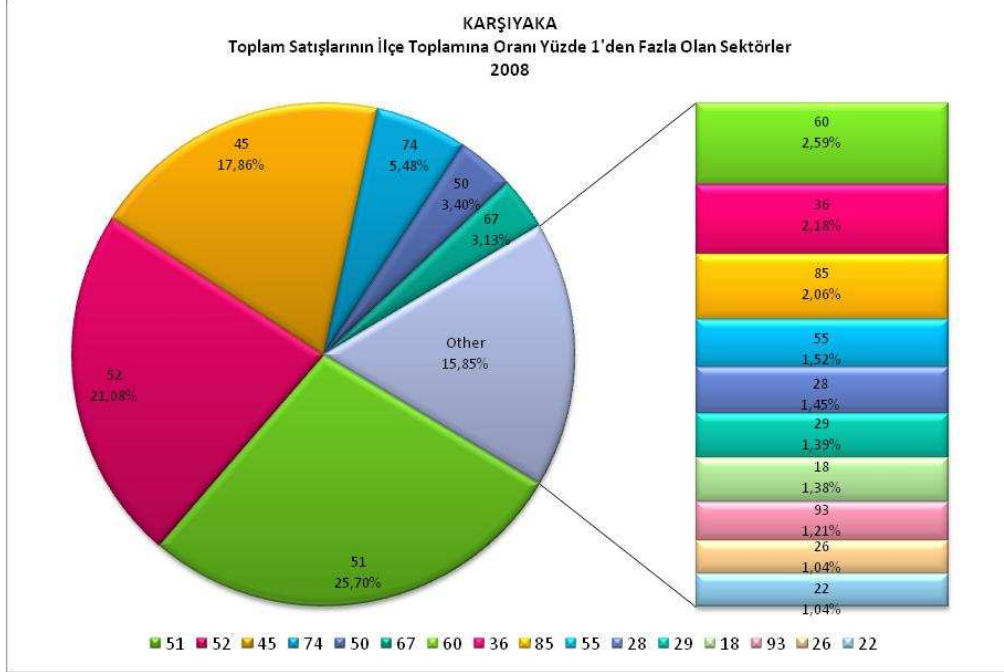

Karşıyaka'da faaliyet gösteren 46 sektörden ilk 3'ü yaratılan satış hacmi açısından ilçede öncelikle incelenmesi gereken sektörlerdir.

Şekil 125 : Karşıyaka'da toplam satışların %90'ını oluşturan sektörler ("☆"işareti olanlar 3-yıldız analizinde belirlenen sektörlerdir)

Kod	Sektör	2006	2008	İlçenin 2008 toplamı içindeki payı (%)	Öncelikle incelenmesi gereken sektör
51	Toptan ticaret☆	579.676.621 YTL	473.899.105 YTL	25,70%	*
52	Perakende ticaret☆	323.243.096 YTL	388.668.351 YTL	21,08%	*
45	İnşaat	269.432.046 YTL	329.216.601 YTL	17,86%	*
74	Diğer iş faaliyetleri	43.820.544 YTL	101.084.424 YTL	5,48%	*
50	Motorlu taşıtların ticareti ve bakım/onarım faaliyetleri	64.554.575 YTL	62.773.679 YTL	3,40%	*
67	Mali aracı kuruluşlara yardımcı olan faaliyetler	54.106.659 YTL	57.711.437 YTL	3,13%	*
60	Karayolu taşımacılığı☆	54.104.535 YTL	47.758.636 YTL	2,59%	*
36	Mobilya ve diğer ürünlerin imalatı	37.845.045 YTL	40.103.530 YTL	2,18%	*
85	Sağlık hizmetleri	22.235.603 YTL	37.949.912 YTL	2,06%	
55	Oteller ve lokantalar	15.901.551 YTL	27.961.250 YTL	1,52%	
28	Fabrikasyon metal ürünleri imalatı☆	14.295.930 YTL	26.772.167 YTL	1,45%	
29	Genel makine ve teçhizat imalatı☆	9.700.137 YTL	25.585.775 YTL	1,39%	
18	Giyim eşyası ve kürk imalat☆	11.019.082 YTL	25.488.490 YTL	1,38%	
93	Diğer hizmet faaliyetleri☆	41.301.007 YTL	22.331.330 YTL	1,21%	

Kemalpaşa

Kemalpaşa ilçesinin İzmir İli Toplam Satışları içindeki payı 2008'de % 0,01 olarak gerçekleşmiştir. Yaratılan satış hacmi açısından il sıralamasında 28.sırada yer almaktadır. İlçe içindeki Toplam Satışlar'da en yüksek paya sahip iki sektör %62,35 ile Genel Elektrikli Makine ve Teçhizat İmalatı ve % 25,06 ile Perakende Ticaret sektörleridir.

Şekil 126 : Kemalpaşa'da toplam satışları ilçe toplamının %1'inden fazla olan sektörler

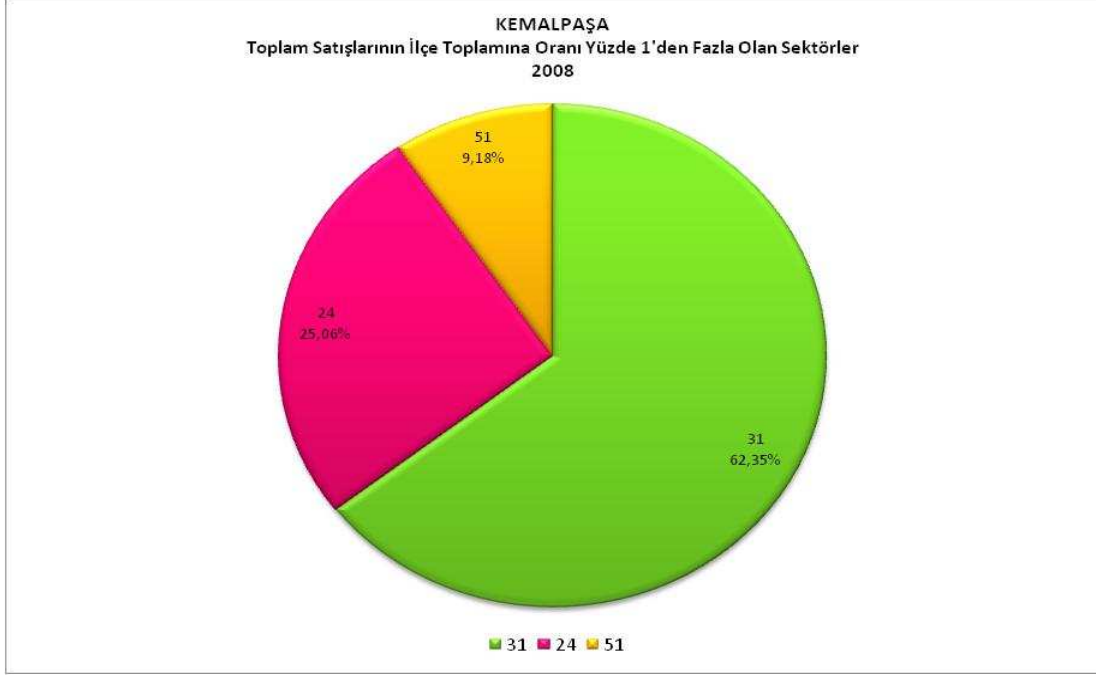

Kemalpaşa'da faaliyet gösteren 47 sektörden ilk 2'si yaratılan satış hacmi açısından ilçede öncelikle incelenmesi gereken sektörlerdir.

Şekil 127 : Kemalpaşa'da toplam satışların %99'unu oluşturan sektörler ("☆"işareti olanlar 3-yıldız analizinde belirlenen sektörlerdir)

Kod	Sektör	2006	2008	İlçenin 2008 toplamı içindeki payı (%)	Öncelikle incelenmesi gereken sektör
31	Genel elektrikli makine ve teçhizat imalatı☆	1.845.479 YTL	7.577.546 YTL	62,35%	*
24	Perakende ticaret☆	6.087.034 YTL	3.045.706 YTL	25,06%	*
51	Toptan ticaret☆	1.269.259 YTL	1.115.995 YTL	9,18%	
29	Genel makine ve teçhizat imalatı☆	13.147 YTL	81.360 YTL	0,67%	
85	Sağlık hizmetleri	0 YTL	81.305 YTL	0,67%	
52	Perakende ticaret☆	12.604 YTL	65.763 YTL	0,54%	
45	İnşaat	1.264 YTL	43.053 YTL	0,35%	
25	Plastik ve kauçuk ürünleri imalatı	36.605 YTL	41.380 YTL	0,34%	

Kınık

Kınık ilçesinin İzmir İli Toplam Satışlar'ı içindeki payı 2008'de % 0,24 olarak gerçekleşmiştir. Yaratılan satış hacmi açısından il sıralamasında 19.sırada yer almaktadır. İlçe içindeki Toplam Satışlar'da en yüksek paya sahip iki sektör %60,90 ile Gıda ve İçecek ürünleri İmalatı ve % 9,47 ile Motorlu Taşıtların Ticaret ve Bakım/Onarım Faaliyetleri sektörleridir.

Şekil 128 : Kınık'da toplam satışları ilçe toplamının %1'inden fazla olan sektörler

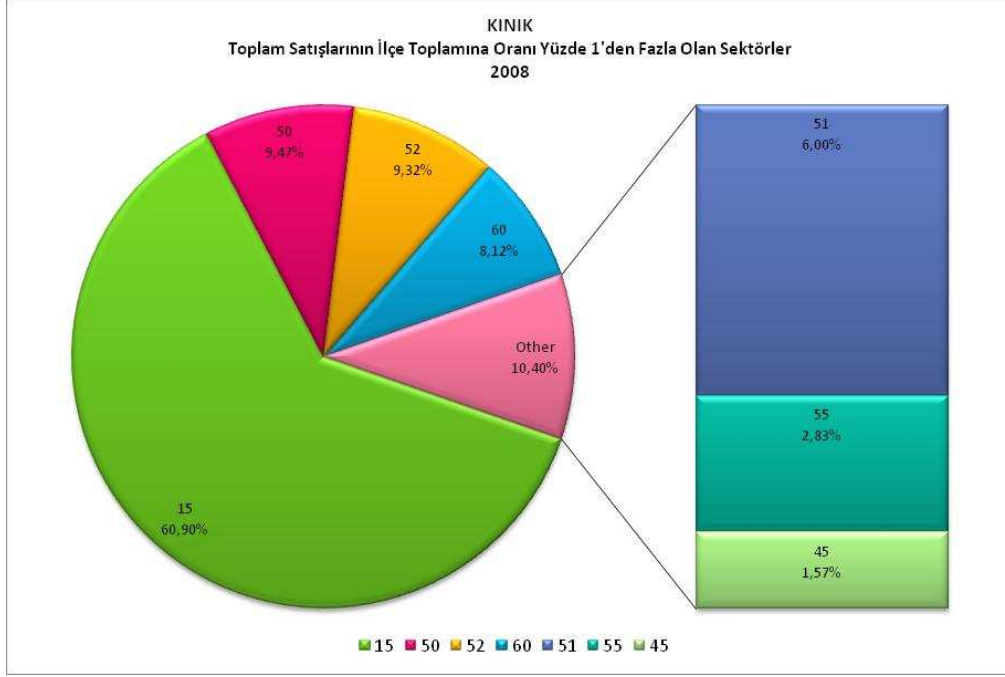

Kınık'da faaliyet gösteren 35 sektörden ilk 3'ü yaratılan satış hacmi açısından ilçede öncelikle incelenmesi gereken sektörlerdir.

Şekil 129 : Kınık'da toplam satışların %99'unu oluşturan sektörler ("☆"işareti olanlar 3-yıldız analizinde belirlenen sektörlerdir)

Kod	Sektör	2006	2008	İlçenin 2008 toplamı içindeki payı (%)	Öncelikle incelenmesi gereken sektör
15	Gıda ve içecek ürünleri imalatı ☆	39.455.584 YTL	171.958.190 YTL	60,90%	*
50	Motorlu taşıtların ticaret ve bakım/onarım faaliyetleri	14.958.433 YTL	26.728.572 YTL	9,47%	*
52	Perakende ticaret ☆	16.913.735 YTL	26.328.837 YTL	9,32%	*
60	Karayolu taşımacılığı ☆	15.561.567 YTL	22.932.040 YTL	8,12%	
51	Toptan ticaret ☆	16.674.903 YTL	16.934.795 YTL	6,00%	
55	Oteller ve lokantalar	1.801.863 YTL	7.981.334 YTL	2,83%	
45	İnşaat	716.461 YTL	4.440.037 YTL	1,57%	
01	Tarım ve hayvancılık	5.664 YTL	2.390.493 YTL	0,85%	

Kiraz

Kiraz ilçesinin İzmir İli Toplam Satışlar'ı içindeki payı 2008'de % 0,13 olarak gerçekleşmiştir. Yaratılan satış hacmi açısından il sıralamasında 22.sırada yer almaktadır. İlçe içindeki Toplam Satışlar'da en yüksek paya sahip iki sektör %31,48 ile Toptan Ticaret ve % 17,69perakende ticaret sektörleridir.

Şekil 130 : Kiraz'da toplam satışları ilçe toplamının %1'inden fazla olan sektörler

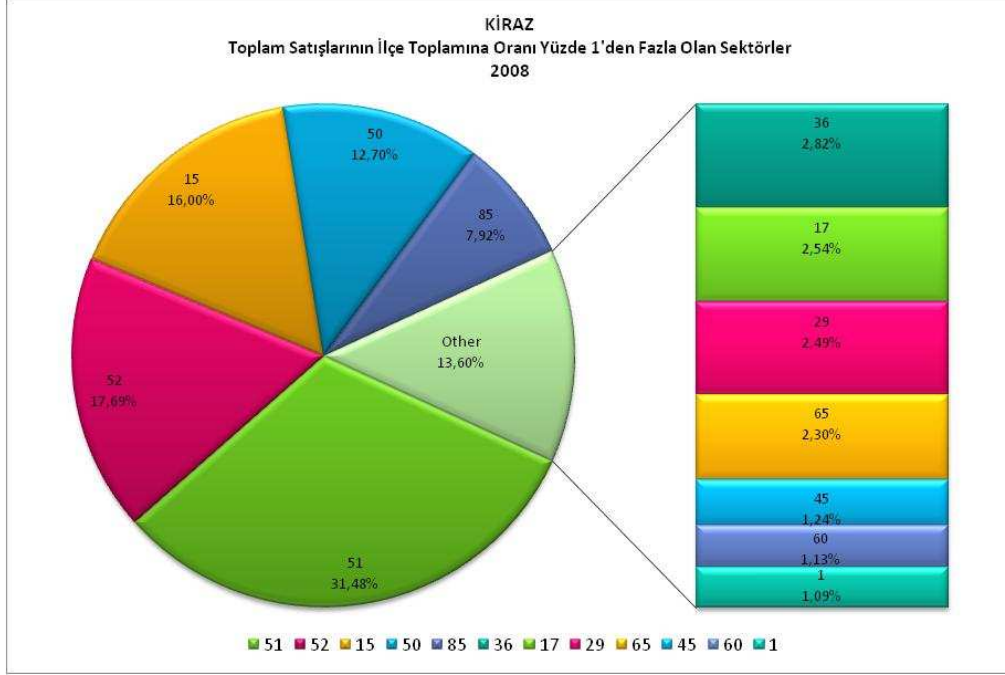

Kiraz'da faaliyet gösteren 32 sektörden ilk 5'i yaratılan satış hacmi açısından ilçede öncelikle incelenmesi gereken sektörlerdir.

Şekil 131 : Kiraz'da toplam satışların %97'sini oluşturan sektörler ("☆"işareti olanlar 3-yıldız analizinde belirlenen sektörlerdir)

Kod	Sektör	2006	2008	İlçenin 2008 toplamı içindeki payı (%)	Öncelikle incelenmesi gereken sektör
51	Toptan ticaret☆	26.695.628 YTL	46.828.132 YTL	31,48%	*
52	Perakende ticaret☆	19.896.905 YTL	26.318.176 YTL	17,69%	*
15	Gıda ve içecek ürünleri imalatı☆	17.056.310 YTL	23.808.663 YTL	16,00%	*
50	Motorlu taşıtların ticareti ve bakım/onarım faaliyetleri	13.510.927 YTL	18.890.870 YTL	12,70%	*
85	Sağlık hizmetleri	6.024.654 YTL	11.781.070 YTL	7,92%	*
36	Oteller ve lokantalar	1.373.841 YTL	4.187.990 YTL	2,82%	
17	Tekstil ürünleri imalatı	1.473.070 YTL	3.772.878 YTL	2,54%	
29	Genel makine ve teçhizat imalatı☆	2.748.537 YTL	3.709.528 YTL	2,49%	
65	Mali aracı kuruluşların faaliyetleri	1.247.417 YTL	3.422.152 YTL	2,30%	
45	İnşaat	414.329 YTL	1.839.105 YTL	1,24%	

Konak

Konak ilçesinin İzmir İli Toplam Satışları içindeki payı 2008'de % 2,47 olarak gerçekleşmiştir. Yaratılan satış hacmi açısından il sıralamasında 7.sırada yer almaktadır. İlçe içindeki Toplam Satışlar'da en yüksek paya sahip iki sektör %38,01 ile Toptan Ticaret ve % 12,48 ile Perakende Ticaret sektörleridir.

Şekil 132 : Konak'ta toplam satışları ilçe toplamının %1'inden fazla olan sektörler

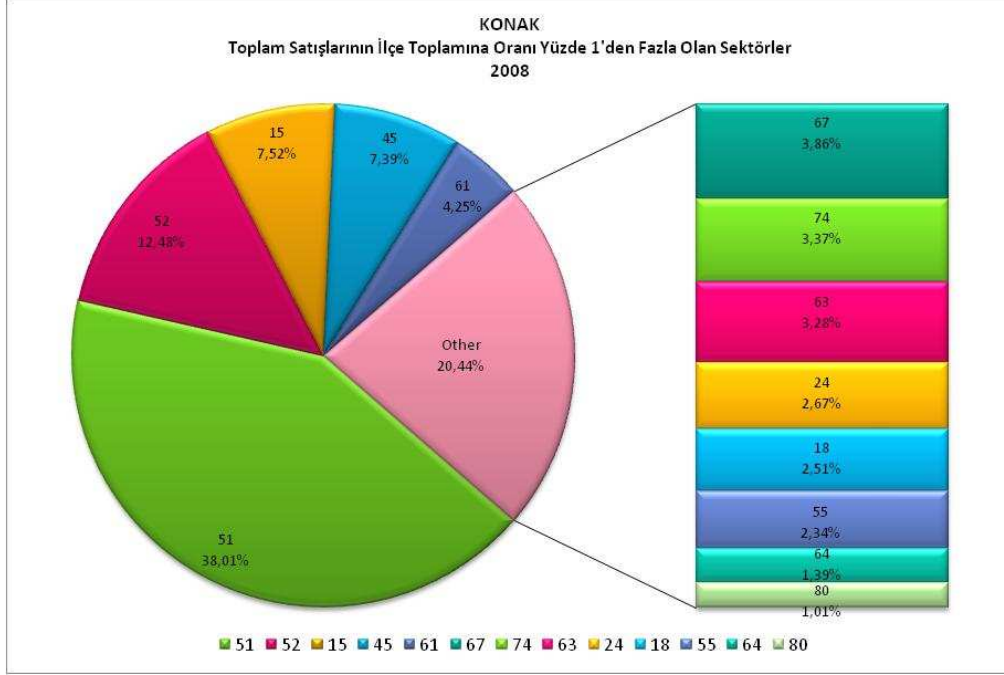

Konak'ta faaliyet gösteren 49 sektörden ilk 8'i yaratılan satış hacmi açısından ilçede öncelikle incelenmesi gereken sektörlerdir.

Şekil 133 : Konak'ta toplam satışların %91'ini oluşturan sektörler ("☆"işareti olanlar 3-yıldız analizinde belirlenen sektörlerdir)

Kod	Sektör	2006	2008	İlçenin 2008 toplamı içindeki payı (%)	Öncelikle incelenmesi gereken sektör
51	Toptan ticaret☆	874.651.146 YTL	1.089.542.061 YTL	38,01%	*
52	Perakende ticaret☆	282.194.861 YTL	357.819.527 YTL	12,48%	*
15	Gıda ve içecek ürünleri imalatı☆	10.791.533 YTL	215.427.237 YTL	7,52%	*
45	İnşaat	173.220.632 YTL	211.935.555 YTL	7,39%	*
61	Sağlık hizmetleri	74.712.363 YTL	121.775.388 YTL	4,25%	*
67	Mali aracı kuruluşlara yardımcı faaliyetler	155.263.601 YTL	110.725.902 YTL	3,86%	*
74	Diğer iş faaliyetleri	60.314.686 YTL	96.625.931 YTL	3,37%	*
63	Destekleyici ulaştırma faaliyetleri☆	71.197.408 YTL	94.060.942 YTL	3,28%	*
24	Kimyasal madde ve ürünleri imalatı☆	47.714.992 YTL	76.452.263 YTL	2,67%	
18	İnşaat	61.649.823 YTL	72.011.411 YTL	2,51%	
55	Oteller ve lokantalar	37.049.878 YTL	67.044.968 YTL	2,34%	
64	Posta ve telekomünikasyon	3.735.910 YTL	39.841.195 YTL	1,39%	
80	Eğitim	15.879.049 YTL	28.972.832 YTL	1,01%	
22	Basım ve yayım	46.083.049 YTL	26.816.030 YTL	0,94%	

Menderes

Menderes ilçesinin İzmir İli Toplam Satışlar'ı içindeki payı 2008'de % 1,07 olarak gerçekleşmiştir. Yaratılan satış hacmi açısından il sıralamasında 12.sırada yer almaktadır. İlçe içindeki Toplam Satışlar'da en yüksek paya sahip üç sektör %17,02 ile Diğer İş Faaliyetleri, 16,21 ile Toptan Ticaret ve % 13,33 ile Perakende Ticaret sektörleridir.

Şekil 134 : Menderes'te toplam satışları ilçe toplamının %1'inden fazla olan sektörler

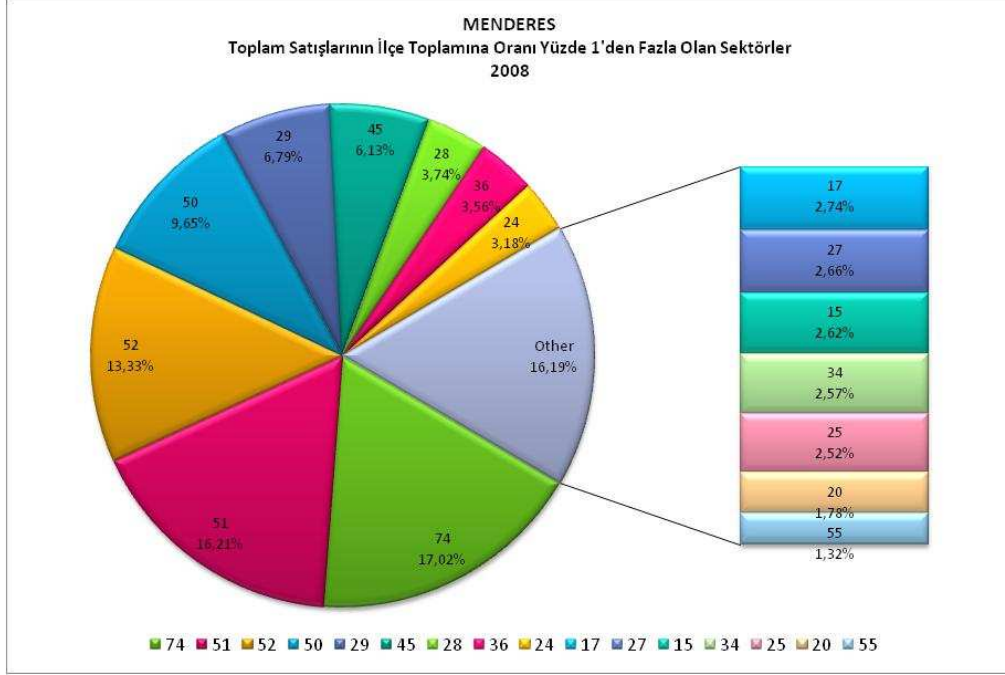

Menderes'te faaliyet gösteren 46 sektörden ilk 9'uyaratılan satış hacmi açısından ilçede öncelikle incelenmesi gereken sektörlerdir.

Şekil 135 : Menderes'te toplam satışların %90'ını oluşturan sektörler ("☆"işareti olanlar 3-yıldız analizinde belirlenen sektörlerdir)

Kod	Sektör	2006	2008	İlçenin 2008 toplamı içindeki payı (%)	Öncelikle incelenmesi gereken sektör
74	Diğer iş faaliyetleri	108.612.520 YTL	211.718.951 YTL	17,02%	*
51	Toptan ticaret☆	143.155.187 YTL	201.631.620 YTL	16,21%	*
52	Perakende ticaret☆	90.903.600 YTL	165.833.390 YTL	13,33%	*
50	Motorlu taşıtların ticareti ve bakım/onarım faaliyetleri	37.095.057 YTL	120.120.883 YTL	9,65%	*
29	Genel makine ve teçhizat imalatı☆	65.943.242 YTL	84.430.327 YTL	6,79%	*
45	İnşaat	17.727.723 YTL	76.303.196 YTL	6,13%	*
28	Fabrikasyon metal ürünleri imalatı☆	37.056.899 YTL	46.551.582 YTL	3,74%	*
36	Mobilya ve diğer ürünlerin imalatı☆	32.091.746 YTL	44.288.421 YTL	3,56%	*
24	Kimyasal madde ve ürünleri imalatı☆	29.703.296 YTL	39.517.201 YTL	3,18%	*
17	Tekstil ürünleri imalatı	29.551.241 YTL	34.041.485 YTL	2,74%	
27	Ana metal sanayi☆	45.593.802 YTL	33.062.716 YTL	2,66%	
15	Gıda ve içecek ürünleri imalatı☆	27.487.872 YTL	32.563.983 YTL	2,62%	
34	Motorlu kara taşıtları imalatı☆	17.012.823 YTL	31.952.209 YTL	2,57%	

Menemen

Menemen ilçesinin İzmir İli Toplam Satışları içindeki payı 2008'de % 1,39 olarak gerçekleşmiştir. Yaratılan satış hacmi açısından il sıralamasında 10.sırada yer almaktadır. İlçe içindeki Toplam Satışlar'da en yüksek paya sahip iki sektör %21,66 ile Toptan Ticaret ve % 16,06 ile Diğer İş Faaliyetleri sektörleridir.

Şekil 136 : Menemen'de toplam satışları ilçe toplamının %1'inden fazla olan sektörler

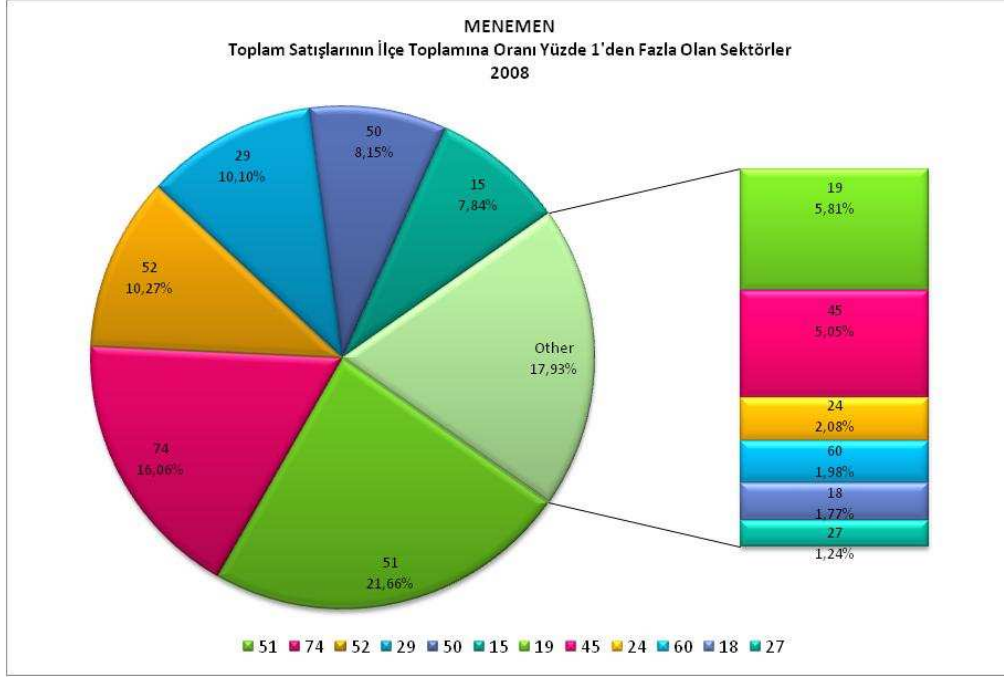

Menemen'de faaliyet gösteren 44 sektörden ilk 7'si yaratılan satış hacmi açısından ilçede öncelikle incelenmesi gereken sektörlerdir.

Şekil 137 : Menemen'de toplam satışların %92'sini oluşturan sektörler ("☆"işareti olanlar 3-yıldız analizinde belirlenen sektörlerdir)

Kod	Sektör	2006	2008	İlçenin 2008 toplamı içindeki payı (%)	Öncelikle incelenmesi gereken sektör
51	Toptan ticaret☆	294.949.479 YTL	348.905.812 YTL	21,66%	*
74	Diğer iş faaliyetleri	74.227.380 YTL	258.693.818 YTL	16,06%	*
52	Perakende ticaret☆	105.070.676 YTL	165.455.937 YTL	10,27%	*
29	Genel makine ve teçhizat imalatı☆	188.863.589 YTL	162.756.213 YTL	10,10%	*
50	Motorlu taşıtların ticareti ve bakım/onarım faaliyetleri	109.354.115 YTL	131.281.517 YTL	8,15%	*
15	Gıda ve içecek ürünleri imalatı☆	79.923.235 YTL	126.280.401 YTL	7,84%	*
19	Derinin tabaklanması ve işlenmesi	92.865.350 YTL	93.578.194 YTL	5,81%	*
45	İnşaat	51.341.306 YTL	81.321.960 YTL	5,05%	
24	Kimyasal madde ve ürünleri imalatı☆	37.264.499 YTL	33.423.302 YTL	2,08%	
60	Karayolu taşımacılığı☆	23.389.842 YTL	31.883.116 YTL	1,98%	
18	Giyim eşyası ve kürk imalatı☆	8.483.053 YTL	28.583.104 YTL	1,77%	
27	Ana metal sanayi☆	7.346.004 YTL	19.939.584 YTL	1,24%	

Ödemiş

Ödemiş ilçesinin İzmir İli Toplam Satışları içindeki payı 2008'de % 0,71 olarak gerçekleşmiştir. Yaratılan satış hacmi açısından il sıralamasında 15.sırada yer almaktadır. İlçe içindeki Toplam Satışlar'da en yüksek paya sahip iki sektör %28,75 ile Perakende Ticaret ve % 23,73 ile Toptan Ticaret sektörleridir.

Şekil 138 : Ödemiş'te toplam satışları ilçe toplamının %1'inden fazla olan sektörler

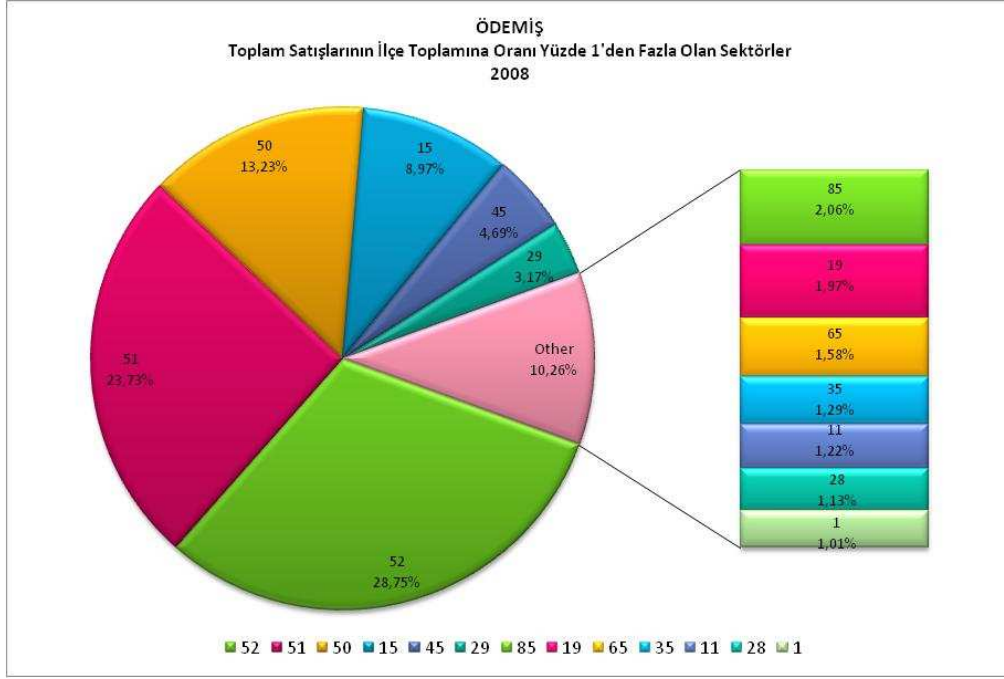

Ödemiş'te faaliyet gösteren 44 sektörden ilk 6'sı yaratılan satış hacmi açısından ilçede öncelikle incelenmesi gereken sektörlerdir.

Şekil 139 : Ödemiş'te toplam satışların %92'sini oluşturan sektörler ("☆" işareti olanlar 3-yıldız analizinde belirlenen sektörlerdir)

Kod	Sektör	2006	2008	İlçenin 2008 toplamı içindeki payı (%)	Öncelikle incelenmesi gereken sektör
52	Perakende ticaret ☆	172.375.157 YTL	237.765.008 YTL	28,75%	*
51	Toptan ticaret ☆	112.904.312 YTL	196.219.701 YTL	23,73%	*
50	Motorlu taşıtların ticareti ve bakım/onarım faaliyetleri	92.171.316 YTL	109.393.401 YTL	13,23%	*
15	Gıda ve içecek ürünleri imalatı ☆	78.161.537 YTL	74.193.457 YTL	8,97%	*
45	İnşaat	25.310.262 YTL	38.781.783 YTL	4,69%	*
29	Genel makine ve teçhizat imalatı ☆	23.051.226 YTL	26.176.613 YTL	3,17%	*
85	Sağlık hizmetleri	7.932.266 YTL	17.043.436 YTL	2,06%	
19	Derinin tabaklanması ve işlenmesi	3.068.731 YTL	16.295.593 YTL	1,97%	
65	Mali aracı kuruluşların faaliyetleri	9.055.224 YTL	13.064.924 YTL	1,58%	
35	Diğer ulaşım araçlarının imalatı	8.249.100 YTL	10.675.636 YTL	1,29%	
11	Ham petrol ve doğalgaz arama ve çıkarımı	6.823.283 YTL	10.100.611 YTL	1,22%	
28	Fabrikasyon metal ürünleri imalatı ☆	3.971.232 YTL	9.334.860 YTL	1,13%	

Seferihisar

Seferihisar ilçesinin İzmir İli Toplam Satışları içindeki payı 2008'de % 0,11 olarak gerçekleşmiştir. Yaratılan satış hacmi açısından il sıralamasında 25.sırada yer almaktadır. İlçe içindeki Toplam Satışlar'da en yüksek paya sahip iki sektör %33,14 ile Perakende Ticaret ve % 13,09 ile Toptan Ticaret sektörleridir.

Şekil 140 : Seferihisar'da toplam satışları ilçe toplamının %1'inden fazla olan sektörler

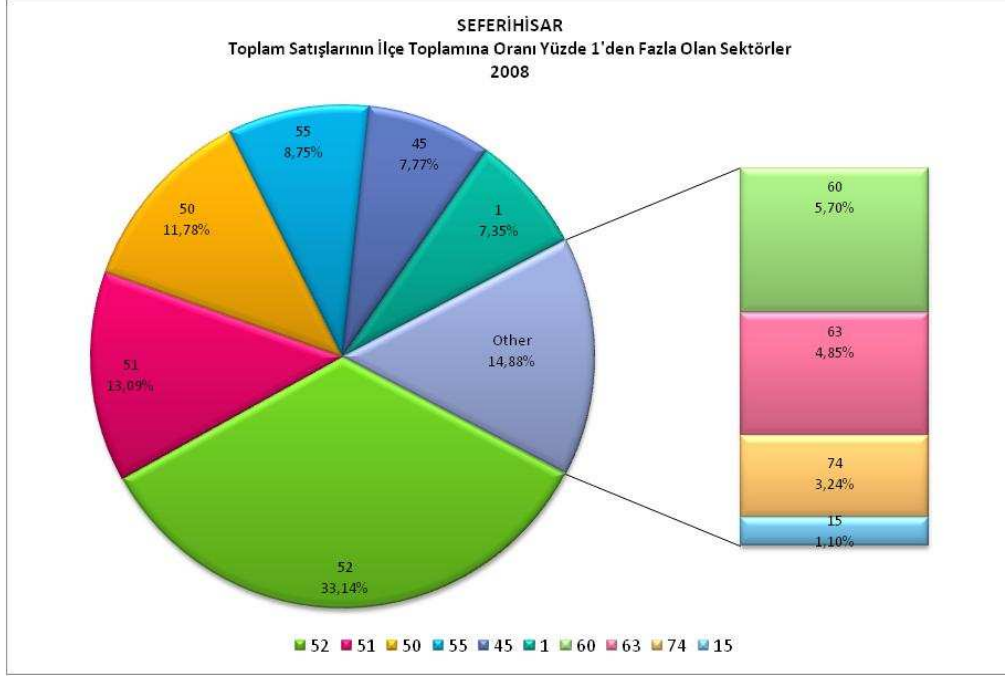

Seferihisar'da faaliyet gösteren 38 sektörden ilk 6'sı yaratılan satış hacmi açısından ilçede öncelikle incelenmesi gereken sektörlerdir.

Şekil 141 : Seferihisar'da toplam satışların %97'sini oluşturan sektörler ("☆"işareti olanlar 3-yıldız analizinde belirlenen sektörlerdir)

Kod	Sektör	2006	2008	İlçenin 2008 toplamı içindeki payı (%)	Öncelikle incelenmesi gereken sektör
52	Perakende ticaret ☆	-	41.882.220 YTL	33,14%	*
51	Toptan ticaret ☆	-	16.540.870 YTL	13,09%	*
50	Motorlu taşıtların ticareti ve bakım/onarım faaliyetleri	-	14.885.976 YTL	11,78%	*
55	Oteller ve lokantalar	-	11.062.731 YTL	8,75%	*
45	İnşaat	-	9.813.516 YTL	7,77%	*
01	Tarım ve hayvancılık	-	9.283.736 YTL	7,35%	*
60	Karayolu taşımacılığı ☆	-	7.199.844 YTL	5,70%	
63	Destekleyici ulaştırma faaliyetleri ☆	-	6.122.863 YTL	4,85%	
74	Diğer iş faaliyetleri	-	4.090.728 YTL	3,24%	
15	Gıda ve içecek ürünleri imalatı ☆	-	1.384.884 YTL	1,10%	

Selçuk

Selçuk ilçesinin İzmir İli Toplam Satışları içindeki payı 2008’de % 0,22 olarak gerçekleşmiştir. Yaratılan satış hacmi açısından il sıralamasında 20.sırada yer almaktadır. İlçe içindeki Toplam Satışlar’da en yüksek paya sahip iki sektör %37,30 ile Toptan Ticaret ve % 27,56 ile Perakende Ticaret sektörleridir.

Şekil 142 :Selçuk’ta toplam satışları ilçe toplamının %1’inden fazla olan sektörler

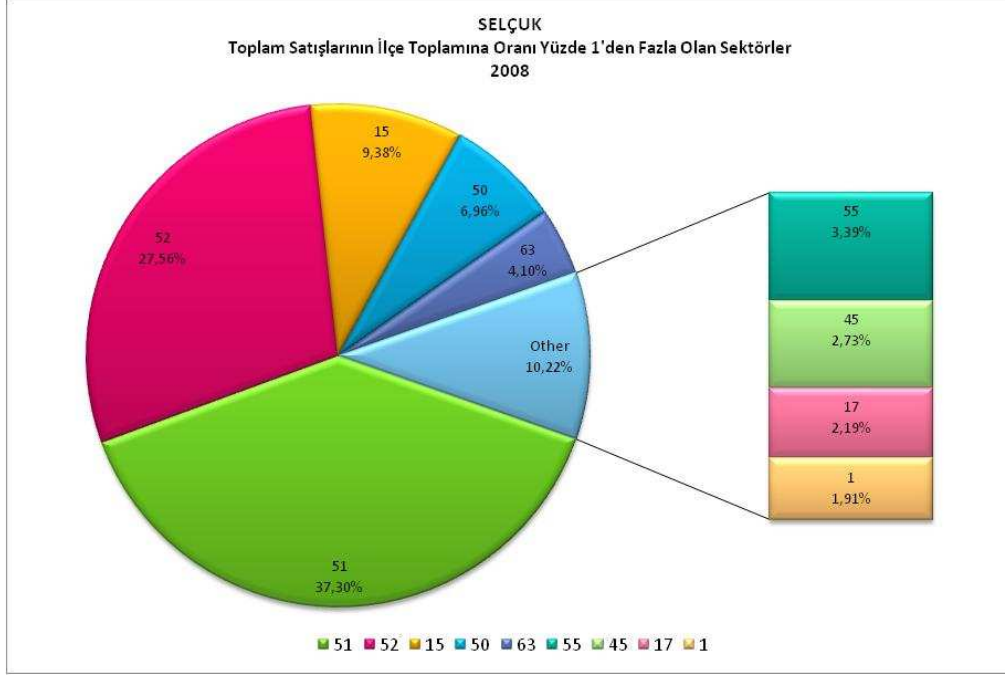

Selçuk’ta faaliyet gösteren 39 sektörden ilk 4’ü yaratılan satış hacmi açısından ilçede öncelikle incelenmesi gereken sektörlerdir.

Şekil 143 : Selçuk’ta toplam satışların %96’sını oluşturan sektörler (“☆”işareti olanlar 3-yıldız analizinde belirlenen sektörlerdir)

Kod	Sektör	2006	2008	İlçenin 2008 toplamı içindeki payı (%)	Öncelikle incelenmesi gereken sektör
51	Toptan ticaret☆	74.947.025 YTL	97.349.682 YTL	37,30%	*
52	Perakende ticaret☆	48.893.015 YTL	71.933.654 YTL	27,56%	*
15	Gıda ve içecek ürünleri imalatı☆	18.895.718 YTL	24.469.461 YTL	9,38%	*
50	Motorlu taşıtların ticareti ve bakım/onarım faaliyetleri	14.682.510 YTL	18.167.626 YTL	6,96%	*
63	Destekleyici ulaştırma faaliyetleri☆	5.385.186 YTL	10.701.190 YTL	4,10%	
55	Oteller ve lokantalar	5.289.613 YTL	8.859.978 YTL	3,39%	
45	İnşaat	1.634.880 YTL	7.116.663 YTL	2,73%	
17	Tekstil ürünleri imalatı	6.944.872 YTL	5.721.369 YTL	2,19%	
01	Tarım ve hayvancılık	4.008.856 YTL	4.979.356 YTL	1,91%	
36	Mobilya ve diğer ürünlerin imalatı☆	370.342 YTL	1.624.052 YTL	0,62%	

Tire

Tire ilçesinin İzmir İli Toplam Satışlar'ı içindeki payı 2008'de % 0,75 olarak gerçekleşmiştir. Yaratılan satış hacmi açısından il sıralamasında 14.sırada yer almaktadır. İlçe içindeki Toplam Satışlar'da en yüksek paya sahip iki sektör %40,14 ile Kağıt Hamuru ve Kağıt Ürünleri İmalatı ve % 22,58 ile Perakende Ticaret sektörleridir.

Şekil 144 : Tire'de toplam satışları ilçe toplamının %1'inden fazla olan sektörler

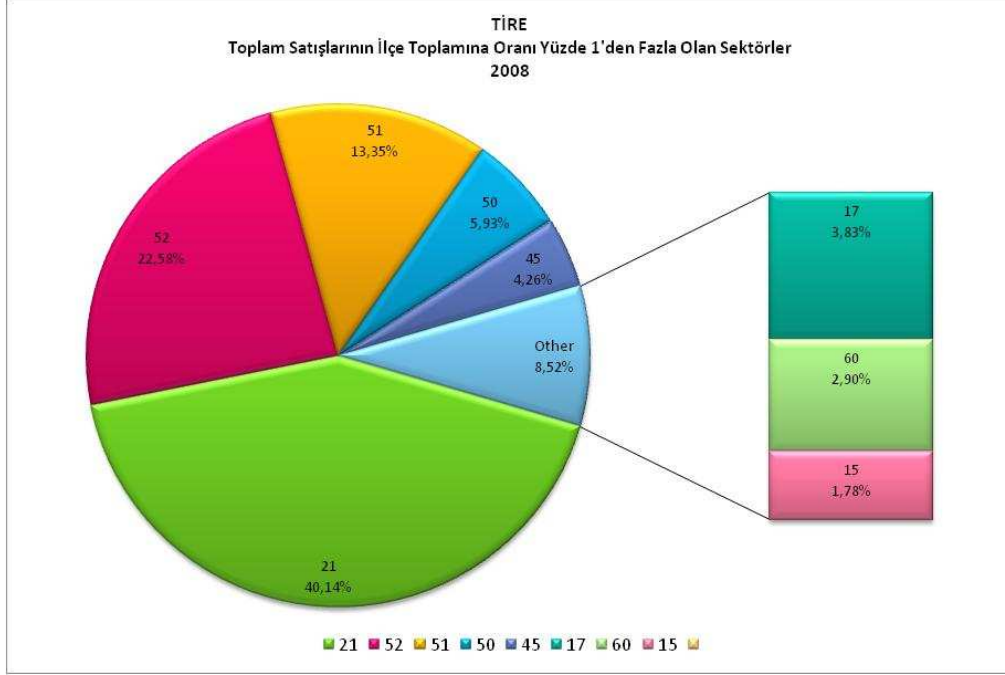

Tire'de faaliyet gösteren 44 sektörden ilk 4'ü yaratılan satış hacmi açısından ilçede öncelikle incelenmesi gereken sektörlerdir.

Şekil 145 : Tire'de toplam satışların %96'sını oluşturan sektörler ("☆"işareti olanlar 3-yıldız analizinde belirlenen sektörlerdir)

Kod	Sektör	2006	2008	İlçenin 2008 toplamı içindeki payı (%)	Öncelikle incelenmesi gereken sektör
21	Kağıt hamuru ve kağıt ürünleri imalatı	220.214.426 YTL	350.609.198 YTL	40,14%	*
52	Perakende ticaret ☆	133.169.802 YTL	197.183.637 YTL	22,58%	*
51	Toptan ticaret ☆	73.589.129 YTL	116.579.947 YTL	13,35%	*
50	Motorlu taşıtların ticareti ve bakım/onarım faaliyetleri	39.372.463 YTL	51.785.158 YTL	5,93%	*
45	İnşaat	28.936.523 YTL	37.212.003 YTL	4,26%	
17	Tekstil ürünleri imalatı	31.951.767 YTL	33.466.057 YTL	3,83%	
60	Karayolu taşımacılığı ☆	18.389.373 YTL	25.365.120 YTL	2,90%	
15	Gıda ve içecek ürünleri imalatı ☆	14.328.909 YTL	15.574.241 YTL	1,78%	
55	Oteller ve lokantalar	3.465.168 YTL	7.204.877 YTL	0,82%	
33	Tıbbi aletler, hassas ve optik aletler imalatı	6.172.575 YTL	5.799.414 YTL	0,66%	

Torbalı

Torbalı ilçesinin İzmir İli Toplam Satışlar'ı içindeki payı 2008'de % 12,44 olarak gerçekleşmiştir. Yaratılan satış hacmi açısından il sıralamasında 3.sırada yer almaktadır. İlçe içindeki Toplam Satışlar'da en yüksek paya sahip iki sektör %63,02 ile Tütün Ürünleri İmalatı ve % 20,82 ile Toptan Ticaret sektörleridir.

Şekil 146 : Torbalı'da toplam satışları ilçe toplamının %1'inden fazla olan sektörler

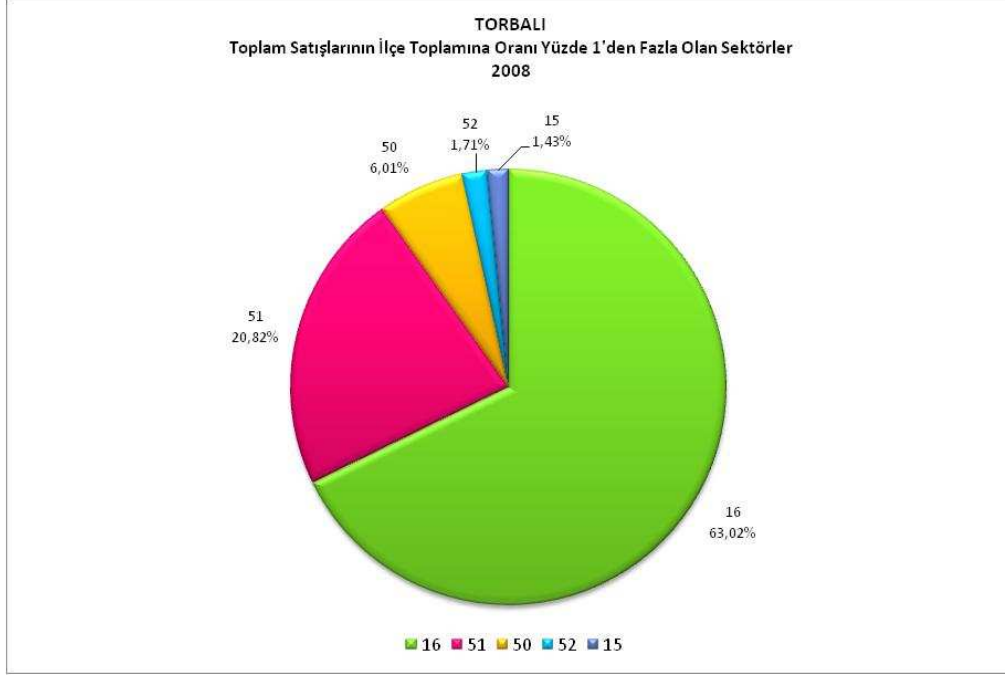

Torbalı'da faaliyet gösteren 45 sektörden ilk 5'i yaratılan satış hacmi açısından ilçede öncelikle incelenmesi gereken sektörlerdir.

Şekil 147 : Torbalı'da toplam satışların %96'sını oluşturan sektörler ("★"işareti olanlar 3-yıldız analizinde belirlenen sektörlerdir)

Kod	Sektör	2006	2008	İlçenin 2008 toplam içindeki payı (%)	Öncelikle incelenmesi gereken sektör
16	Tütün ürünleri imalatı	6.647.852.552 YTL	9.098.890.690 YTL	63,02%	*
51	Toptan ticaret★	1.802.844.965 YTL	3.006.067.231 YTL	20,82%	*
50	Motorlu taşıtların ticareti ve bakım/onarım faaliyetleri	941.951.683 YTL	868.310.041 YTL	6,01%	*
52	Perakende ticaret★	157.223.978 YTL	246.543.535 YTL	1,71%	*
15	Gıda ve içecek ürünleri imalatı★	160.215.603 YTL	205.939.567 YTL	1,43%	*
36	Mobilya ve diğer ürünlerin imalatı★	156.219.998 YTL	112.251.206 YTL	0,78%	
29	Diğer Makine ve Teçhizat İmalatı★	91.787.964 YTL	103.976.346 YTL	0,72%	
01	Tarım ve hayvancılık	171.843.854 YTL	99.182.178 YTL	0,69%	
21	Kağıt hamuru ve kağıt ürünleri imalatı	112.526.525 YTL	88.964.017 YTL	0,62%	
20	Ağaç ve ağaç mantarı ürünleri imalatı	7.895.745 YTL	65.780.552 YTL	0,46%	

Urla

Urla ilçesinin İzmir İli Toplam Satışlar'ı içindeki payı 2008'de % 0,34 olarak gerçekleşmiştir. Yaratılan satış hacmi açısından il sıralamasında 17.sırada yer almaktadır. İlçe içindeki Toplam Satışlar'da en yüksek paya sahip iki sektör %40,54 ile Toptan Ticaret ve 18,26 ile Perakende Ticaret sektörleridir.

Şekil 148 : Urla'da toplam satışları ilçe toplamının %1'inden fazla olan sektörler

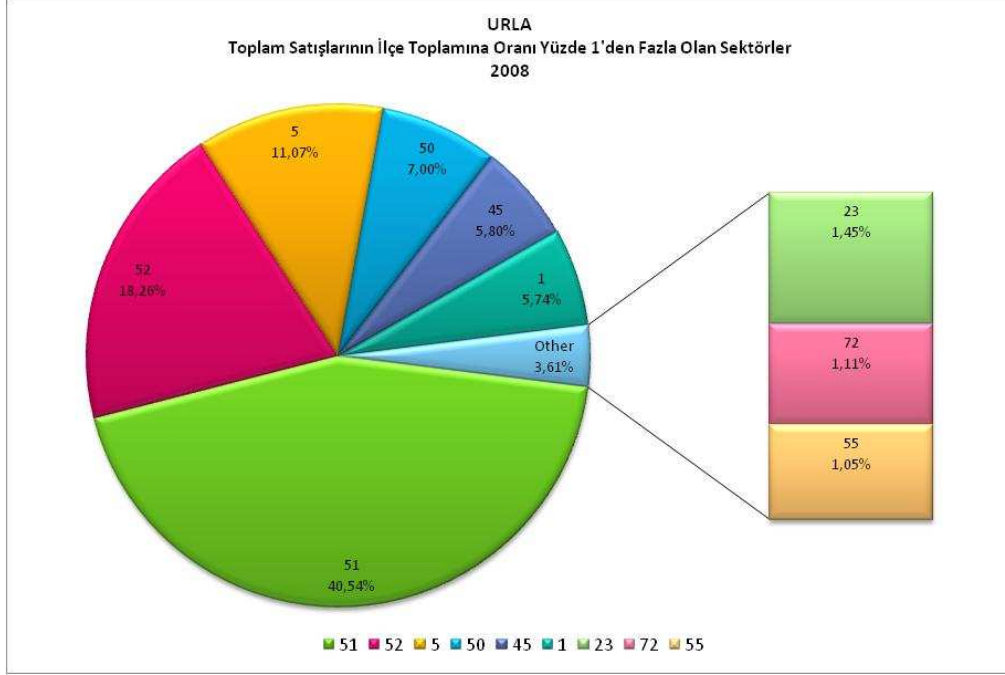

Urla'da faaliyet gösteren 45 sektörden ilk 5'i yaratılan satış hacmi açısından ilçede öncelikle incelenmesi gereken sektörlerdir.

Şekil 149 : Urla'da toplam satışların %93'ünü oluşturan sektörler ("☆"işareti olanlar 3-yıldız analizinde belirlenen sektörlerdir)

Kod	Sektör	2006	2008	İlçenin 2008 toplamı içindeki payı (%)	Öncelikle incelenmesi gereken sektör
51	Toptan ticaret☆	88.995.007 YTL	162.344.914 YTL	40,54%	*
52	Perakende ticaret☆	55.348.262 YTL	73.143.139 YTL	18,26%	*
05	Balıkçılık	11.076.628 YTL	44.349.525 YTL	11,07%	*
50	Motorlu taşıtların ticareti ve bakım/onarım faaliyetleri	21.389.602 YTL	28.047.555 YTL	7,00%	*
45	İnşaat	15.374.306 YTL	23.217.638 YTL	5,80%	*
01	Tarım ve hayvancılık	10.262.574 YTL	22.971.254 YTL	5,74%	
23	Rafine Edilmiş Petrol ürünleri	4.729.151 YTL	5.817.289 YTL	1,45%	
72	Bilgisayar ile ilgili faaliyetler	651.032 YTL	4.431.637 YTL	1,11%	
55	Oteller ve lokantalar	2.258.342 YTL	4.197.703 YTL	1,05%	
74	Diğer iş faaliyetleri	2.999.788 YTL	3.990.435 YTL	1,00%	

1.6. İhracat Verilerinin Analizi

Kümelenme çalışmalarında ihracat bilgileri, sektörün ya da kümenin rekabetçiliğini gösteren önemli bir faktördür. Bir sektör yarattığı istihdam, firma sayılarındaki yoğunluk ve toplam satışlardan aldığı yüksek paya ek olarak ihracatta da yüksek bir pay alıyorsa, sektörün daha rekabetçi, gelişmeye açık ve verimli bir sektör olduğu söylenebilir.

Bu doğrultuda, İzmir ili ve ilçelerinin ihracattaki durumları da Çalışma'nın bir diğer parçasını oluşturmaktadır. İhracat verileri, daha öncede belirtildiği gibi 2008'e ait ve günceldir. Bilgiler GTİP kodlama sistemine göre tutulduğu için, analiz öncelikle ilçelerin ihracat hacimleri ve genel ihracat içindeki payları üzerine yapılmıştır. Daha sonra 2-basamaklı NACE koduna dönüştürülerek gruplanmıştır.

1.6.1. Türkiye 2008 İhracat Verilerinin Analizi

Analiz sırasında Türkiye 2008 toplam ihracat verisi, İzmirverisi ve ilçe verileri kullanılarak aşağıda detayları yer alan dağılım tablosu ve grafiği hazırlanmıştır. Tablodan ve grafikten de görülebileceği gibi, İzmir ilinin Türkiye ihracatı içindeki payı oldukça düşüktür (%6,36).

Şekil 150 : Türkiye geneli ile İzmir ili ve ilçelerinin ihracat paylarının kıyaslanması

Bölge	İhracat (USD)	Oran (%)
Türkiye	129.957.227.240	100,00%
Türkiye-diğer	121.687.564.465	93,64%
İzmir	8.269.662.775	6,3634%
Konak	2.950.799.884	35,6822%
Bornova	1.544.141.607	18,6724%
Çiğli	919.147.867	11,1147%
Aliağa	673.307.314	8,1419%
Kemalpaşa	662.985.166	8,0171%
Torbalı	520.581.038	6,2951%
Foça	261.055.690	3,1568%
Gaziemir	226.886.042	2,7436%
Menemen	128.080.420	1,5488%
Buca	73.493.224	0,8887%
Karşıyaka	69.827.753	0,8444%
Menderes	62.062.958	0,7505%
Balçova	32.222.238	0,3896%
Karabağlar	29.345.335	0,3549%
Tire	23.047.441	0,2787%
Ödemiş	20.052.668	0,2425%
Bergama	15.993.701	0,1934%
Seferihisar	15.461.137	0,1870%
Bayraklı	14.445.201	0,1747%
Güzelbahçe	9.523.193	0,1152%
Dikili	6.115.325	0,0739%
Selçuk	3.527.211	0,0427%
Narlıdere	2.594.921	0,0314%
Kınık	1.483.082	0,0179%
Urla	1.357.863	0,0164%
Beydağ	907.072	0,0110%
Bayındır	602.108	0,0073%
Karaburun	429.307	0,0052%
Çeşme	127.080	0,0015%
Kiraz	58.928	0,0007%

Şekil 151 : Türkiye geneli içinde İzmir ilinin ve ilçelerini ihracat payları

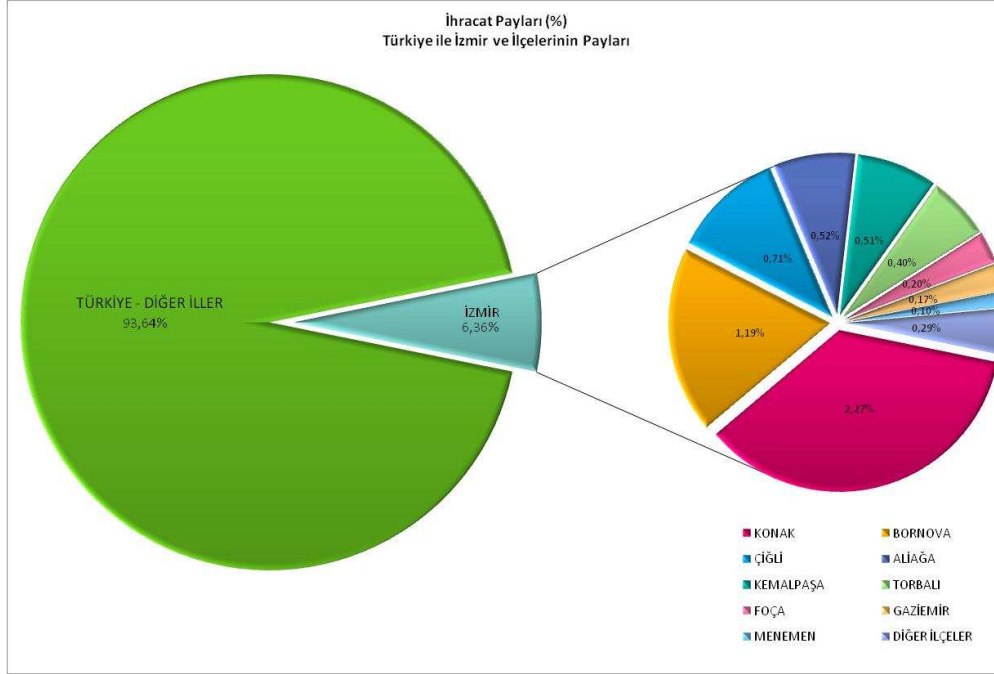

İzmir ilinde, GTİP koduna göre en çok ihrac edilen ürün grupları ve ihracat miktarları aşağıdaki tabloda gösterilmektedir.

Şekil 152 : izmir ili genelinde en çok ihrac edilen ürünler (GTİP ve 2 basamaklı NACE'ye göre)

Ürün türü	GTİP	NACE	İhracat Miktarı (USD)	İzmir Toplamına Oranı (%)
Demir-çelik çubuk ve profiller☆	7214, 7216	27	1.381.119.303	16,70%
Sebze, meyve, tohum☆	0802, 0804,0806,0813, 1512, 2001	01	780.959.927	9,44%
Tekstil ve giyim eşyası☆	6104, 6109, 6203, 6204	18	732.012.937	8,85%
Kara taşıtları için aksamlar☆	8708	34	503.932.216	6,09%
Tütün ve sigaralar	2401, 2402	16	444.210.079	5,37%
Asiklik hidrokarbonlar☆	2902	24	192.384.678	2,32%
Petrol gazı, hidrokarbonlar	2711	23	127.026.571	1,53%
Plastik levha, yaprak, lam vb.	3920	25	96.794.382	1,17%
Deri ve kösele giyim eşyası	4203	19	91.191.926	1,10%
TOPLAM			4.349.640.019	52,60%

(“☆”işareti olanlar 3-yıldız analizinde belirlenen sektörlere ait ürünlerin olduğu ürün gruplarıdır)

1.6.2. İlçelerin İhracattaki Paylarının Analizi

İzmir ilinin, il genelinde 2008 yılı içinde yaptığı ihracat tutarı 8.269.662.775 ABD Doları olarak gerçekleşmiştir. Bu miktar Türkiye'nin toplam ihracatının %6,37'sine karşılık gelmektedir. Daha önce de belirtildiği gibi, İzmir'in istihdam, firma sayısı ve toplam satış hacmi ile kıyaslandığında bu oran düşüktür.

Şekil 153 :İzmir ilçelerinin ihracat miktarları ve aldıkları pay

İlçe	İhracat Miktarı (USD)	İzmir Toplamına Oran (%)	Türkiye Toplamına Oran (%)
Konak	\$ 2.950.799.884	35,68%	2,2706%
Bornova	\$ 1.544.141.607	18,67%	1,1882%
Çiğli	\$ 919.147.867	11,11%	0,7073%
Aliağa	\$ 673.307.314	8,14%	0,5181%
Kemalpaşa	\$ 662.985.166	8,02%	0,5102%
Torbalı	\$ 520.581.038	6,30%	0,4006%
Foça	\$ 261.055.690	3,16%	0,2009%
Gazimir	\$ 226.886.042	2,74%	0,1746%
Menemen	\$ 128.080.420	1,55%	0,0986%
Buca	\$ 73.493.224	0,89%	0,0566%
Karşıyaka	\$ 69.827.753	0,84%	0,0537%
Menderes	\$ 62.062.958	0,75%	0,0478%
Balçova	\$ 32.222.238	0,39%	0,0248%
Karabağlar	\$ 29.345.335	0,35%	0,0226%
Tire	\$ 23.047.441	0,28%	0,0177%
Ödemiş	\$ 20.052.668	0,24%	0,0154%
Bergama	\$ 15.993.701	0,19%	0,0123%
Seferihisar	\$ 15.461.137	0,19%	0,0119%
Bayraklı	\$ 14.445.201	0,17%	0,0111%
Güzelbahçe	\$ 9.523.193	0,12%	0,0073%
Dikili	\$ 6.115.325	0,07%	0,0047%
Selçuk	\$ 3.527.211	0,04%	0,0027%
Narlıdere	\$ 2.594.921	0,03%	0,0020%
Kınık	\$ 1.483.082	0,02%	0,0011%
Urla	\$ 1.357.863	0,02%	0,0010%
Beydağ	\$ 907.072	0,01%	0,0007%
Bayındır	\$ 602.108	0,01%	0,0005%
Karaburun	\$ 429.307	0,01%	0,0003%
Çeşme	\$ 127.080	0,00%	0,0001%
Kiraz	\$ 58.928	0,00%	0,0000%

Şekil 154 : İlçeler bazında ihracat dağılımı

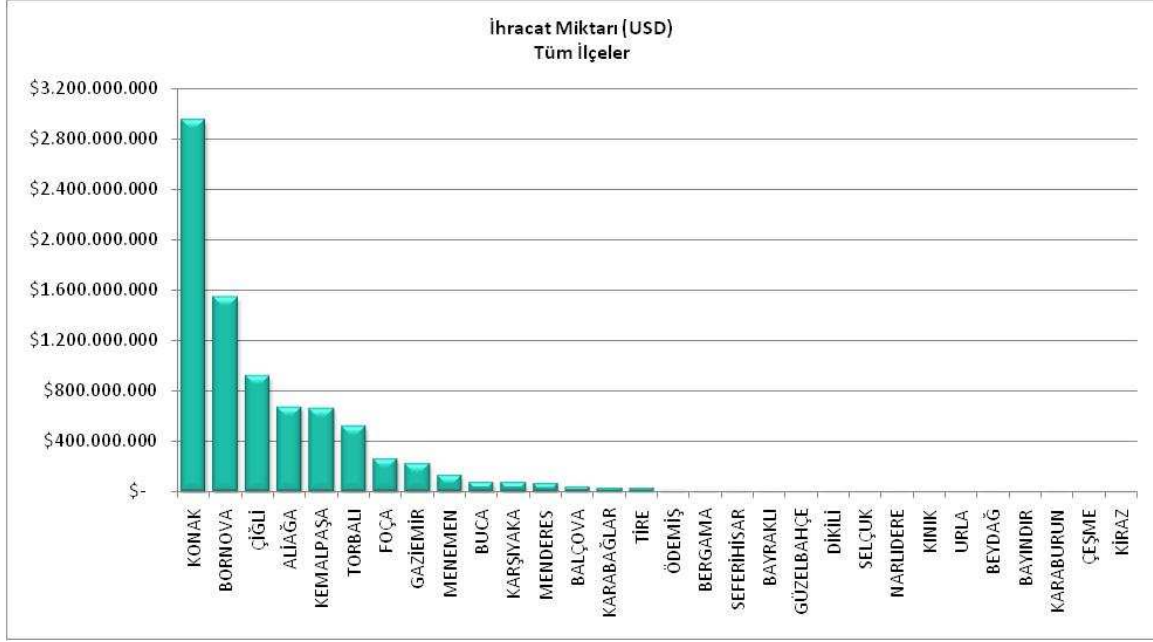

İzmir ilinden gerçekleştirilen ihracatın %37'sinin Konak olarak görünmesinin nedeni firma merkez ofislerinin, ihracat şirketlerinin ve diğer hizmet firmalarının Konak ilçesi merkezli olması ve ihracatın buradan yapılıyor gibi gözükmesidir. Ayrıca, bu hacim içinde var olan ve İzmir'in hinterlandından gelen (Manisa, Denizli, Aydın gibi) ürünleri de değerlendirmeye almak mümkün değildir.

İlçelerin ihracat kalemleri ve paylarına ait detaylı analizler izleyen sayfalarda yer almaktadır.

Aliağa İlçesi

Aliağa ilçesinin toplam ihracat oranı İzmir toplamının %8,14'ünü oluşturmaktadır. İlçenin en yüksek ihracat ürün grupları 5 sektörde yoğunlaşmıştır:

- Kimyasal ürünler
- Rafine edilmiş petrol ürünleri
- Plastik ve kauçuk ürünleri
- Ana metal sanayi ürünleri
- Fabrikasyon metal ürünleri (makine teçhizatı hariç)

Yukarıdaki 5 ana sektör, Aliağa'dan yapılan ihracatın %99,62'sini oluşturmaktadır.

Büyüklik olarak bakıldığında, Aliağa ilçesinde kümelenmede ihracatın önemi açısından incelenmeye değer büyüklükteki sektörler aynı 5 sektördür.

Şekil 155 :Aliağa'dan ihracat edilen ürünler ve payları

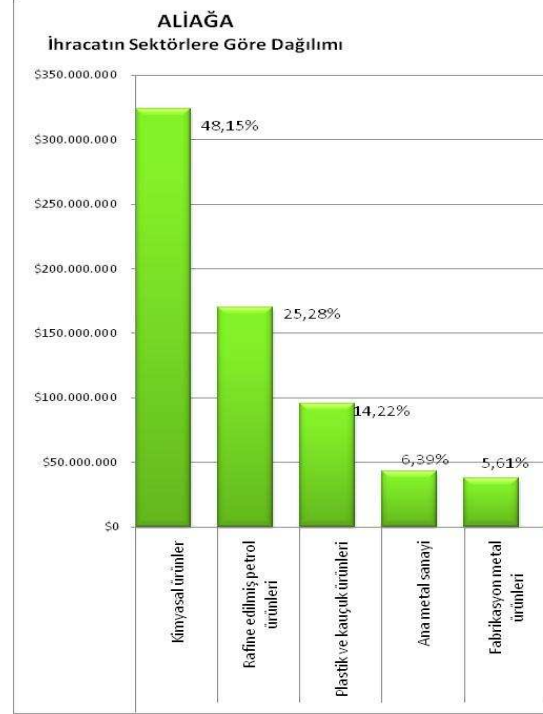

Şekil 156 : Aliağa'dan ihracat edilen ürünlerin detayları

Sektör ve Alt Ürün Grubu	İhracat Tutarı (%)	İlçe Toplamına Oranı (%)
Kimyasal Ürünler ☆	\$324.056.611	48,1291%
Rafine Edilmiş Petrol Ürünleri	\$170.150.281	25,2708%
Plastik Ve Kauçuk Ürünleri	\$95.679.666	14,2104%
Ana Metal Sanayi ☆	\$42.973.672	6,3825%
Fabrikasyon Metal Ürünleri ☆	\$37.766.943	5,6092%
Diğer Madencilik Ve Taşocakçılığı	\$1.371.257	0,204%
Motorlu Kara Taşıtları İmalatı ☆	\$841.010	0,125%
Tarım Ve Hayvancılık	\$245.867	0,037%
Tekstil Ürünleri	\$129.504	0,019%
Diğer Ulaşım Araçları İmalatı	\$69.894	0,010%
Kağıt Hamuru Ve Ürünleri	\$16.252	0,002%
Ağaç Ürünleri (Mobilya Hariç)	\$4.856	0,001%
Elektrikli Makine Ve Cihazlar	\$1.500	0,0002%
Toplam	\$673.307.314	100,00%

("☆"işareti olanlar 3-yıldız analizinde belirlenen sektörlerdir)

Balçova İlçesi

Balçova ilçesinin toplam ihracat oranı İzmir toplamının %0,39'unu oluşturmaktadır. İlçenin en yüksek ihracat ürün grupları 4 sektörde yoğunlaşmıştır:

- Tarım ve hayvancılık ürünleri
- Tekstil ürünleri
- Balıkçılık ürünleri
- Gıda ve içecek imalatı

Yukarıdaki 4 ana sektör, Balçova'dan yapılan ihracatın %97,46'sını oluşturmaktadır.

Büyüklik olarak bakıldığında, Balçova ilçesinde kümelenmede ihracatın önemi açısından incelenmeye değer büyüklükteki sektörler aynı 4 sektördür.

Şekil 157 : Balçova'dan ihracat edilen ürünler ve payları

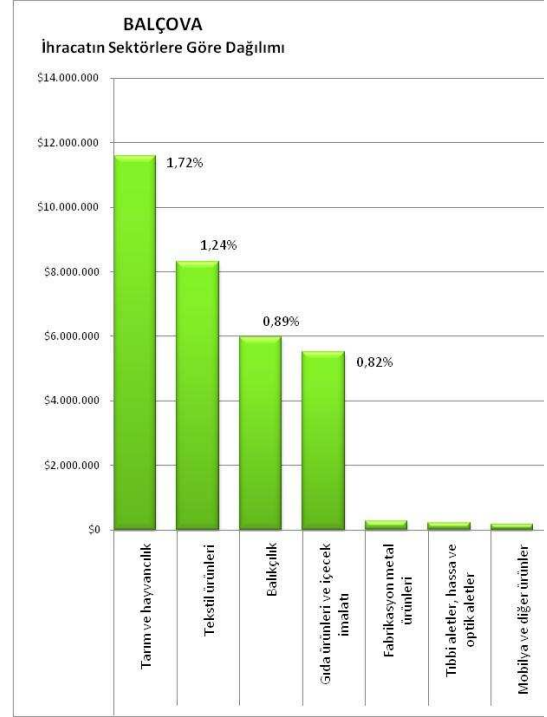

Şekil 158 : Balçova'dan ihracat edilen ürünlerin detayı

Sektör ve Alt Ürün Grubu	İhracat Tutarı (%)	İlçe Toplamına Oranı (%)
Tarım ve hayvancılık	\$11.591.250	35,9728%
Tekstil ürünleri	\$8.318.570	25,8162%
Balıkçılık	\$5.969.567	18,5262%
Gıda ürünleri ve içecek imalatı ★	\$5.523.973	17,1434%
Fabrikasyon metal ürünleri★	\$263.596	0,8181%
Tıbbi aletler, hassa ve optik aletler	\$217.630	0,6754%
Mobilya ve diğer ürünler★	\$176.872	0,5489%
Deri ürünleri	\$96.921	0,3008%
Kimyasal ürünler★	\$57.028	0,1770%
Elektrikli makine ve cihazlar	\$3.282	0,0102%
Plastik ve kauçuk ürünleri	\$2.221	0,0069%
Kağıt hamuru ve ürünleri	\$818	0,0025%
Basım ve yayın	\$407	0,0013%
Metalik olmayan mineral ürünler	\$103	0,0003%
Toplam	\$32.222.238	100,00%

(“★”işareti olanlar 3-yıldız analizinde belirlenen sektörlerdir)

Bayındır İlçesi

Bayındır ilçesinin toplam ihracat oranı İzmir toplamının %0,01'ini oluşturmaktadır. İlçenin 3 temel ihracat grubu vardır :

- Gıda ve içecek imalatı
- Tarım ve hayvancılık ürünleri
- Plastik ve kauçuk ürünleri

Yukarıdaki 3 ana sektör, Bayındır'dan yapılan ihracatın toplamını oluşturmaktadır.

Büyükölük olarak bakıldığında, Bayındır ilçesinde kümelenmede ihracatın önemi açısından incelenmeye değer büyükölükteki sektör yoktur.

İhracat yapan sektörler ihraç ettikleri alt ürün gruplarına ayrıştırıldığında aşağıdaki tablo ortaya çıkmaktadır.

Şekil 159 : Bayındır'dan ihraç edilen ürünler ve payları

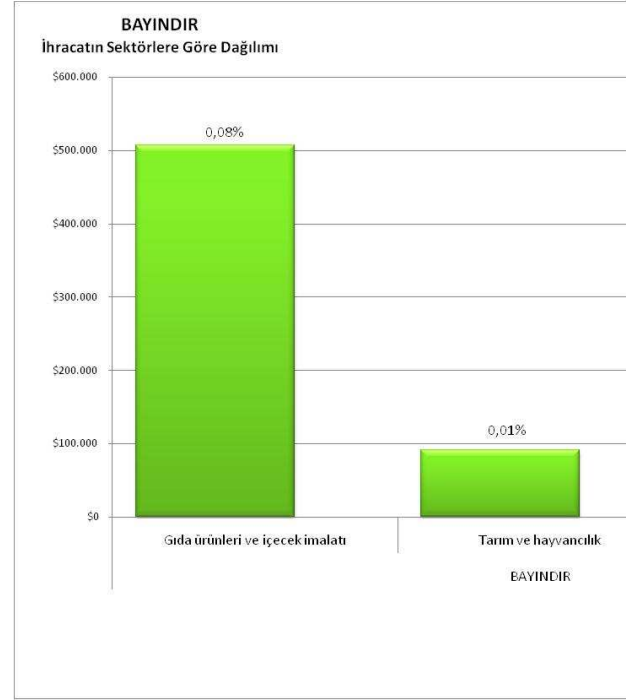

Şekil 160 : Bayındır'dan ihraç edilen ürünlerin detayı

Sektör ve Alt Ürün Grubu	İhracat Tutarı (%)	İlçe Toplamına Oranı (%)
Gıda ürünleri ve içecek imalatı ☆	\$506.665	84,15%
Tarım ve hayvancılık	\$91.599	15,21%
Plastik ve kauçuk ürünleri	\$3.844	0,64%
Toplam	\$602.108	100,00%

("☆" işareti olanlar 3-yıldız analizinde belirlenen sektörlerdir)

Bayraklı İlçesi

Bayraklı ilçesinin toplam ihracat oranı İzmir toplamının %0,17'sini oluşturmaktadır. İlçenin 3 temel ihracat grubu vardır :

- Tütün ürünleri
- Gıda ve İçecek ürünleri imalatı

Yukarıdaki 2 ana sektör, Bayraklı'dan yapılan ihracatın % 75'ini oluşturmaktadır.

Büyükölük olarak bakıldığında, Bayraklı ilçesinde kümelenmede ihracatın önemi açısından incelenmeye değer büyüklükteki sektör 16-Tütün Ürünleri, 05-Balıkçılık, balık çiftçiliği ve ilgili hizmet faaliyetleri ve 15-Gıda Ürünleri ve İçecek imalatı.

Şekil 161 : Bayraklı'dan ihraç edilen ürünler ve payları

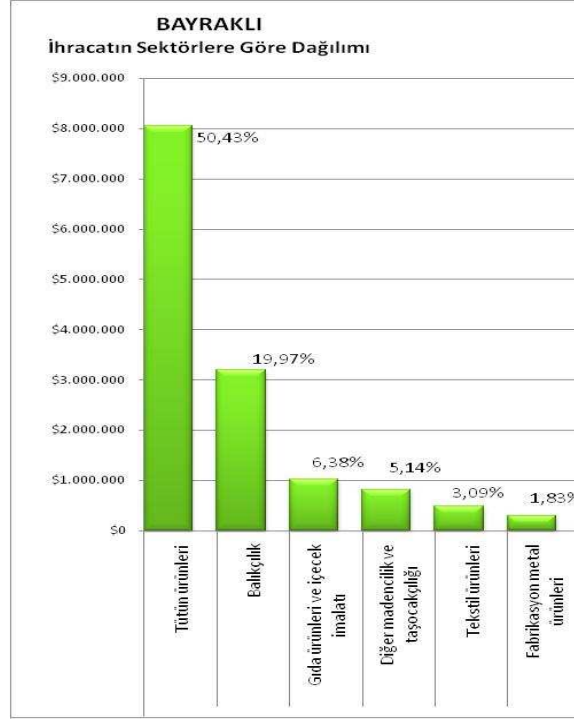

Şekil 162 : Bayraklı'dan ihraç edilen ürünlerin detayı

Sektör ve Alt Ürün Grubu	İhracat Tutarı (\$)	İlçe Toplamına Oranı (%)
Tütün ürünleri	\$8.064.995	55,83%
Balıkçılık	\$3.194.439	22,11%
Gıda ürünleri ve içecek imalatı ☆	\$1.019.957	7,06%
Diğer madencilik ve taşocakçılığı	\$822.553	5,69%
Tekstil ürünleri	\$494.465	3,42%
Fabrikasyon metal ürünleri ☆	\$292.521	2,03%
Ana metal sanayi ☆	\$144.005	1,00%
Kağıt hamuru ve ürünleri	\$117.831	0,82%
Metalik olmayan mineral ürünler	\$96.734	0,67%
Ağaç ürünleri (mobilya hariç)	\$71.872	0,50%
Plastik ve kauçuk ürünleri	\$40.318	0,28%
Mobilya ve diğer ürünler ☆	\$34.714	0,24%
Kimyasal ürünler ☆	\$33.173	0,23%
Tarım ve hayvancılık	\$16.333	0,11%
Elektrikli makine ve cihazlar	\$1.267	0,01%
Tıbbi aletler, hassa ve optik aletler	\$25	0,00%
Toplam	\$14.445.201	100,00%

(“☆”işareti olanlar 3-yıldız analizinde belirlenen sektörlerdir)

Bergama İlçesi

Bergama ilçesinin toplam ihracat oranı İzmir

toplamının %0,19'unu oluşturmaktadır. İlçenin 3 temel ihracat grubu vardır:

- Tarım ve hayvancılık
- Diğer madencilik ve taşocaklığı
- Gıda ürünleri ve içecek imalatı
- Tekstil ürünleri

Yukarıdaki 4 ana sektör, Bergama'dan yapılan ihracatın %99'unu oluşturmaktadır.

Büyükölük olarak bakıldığında, Bergama ilçesinde kümelenmede ihracatın önemi açısından incelenmeye değer büyükölükteki sektör Tarım ve Hayvancılık'tır.

Şekil 163 : Bergama'dan ihraç edilen ürünler ve payları

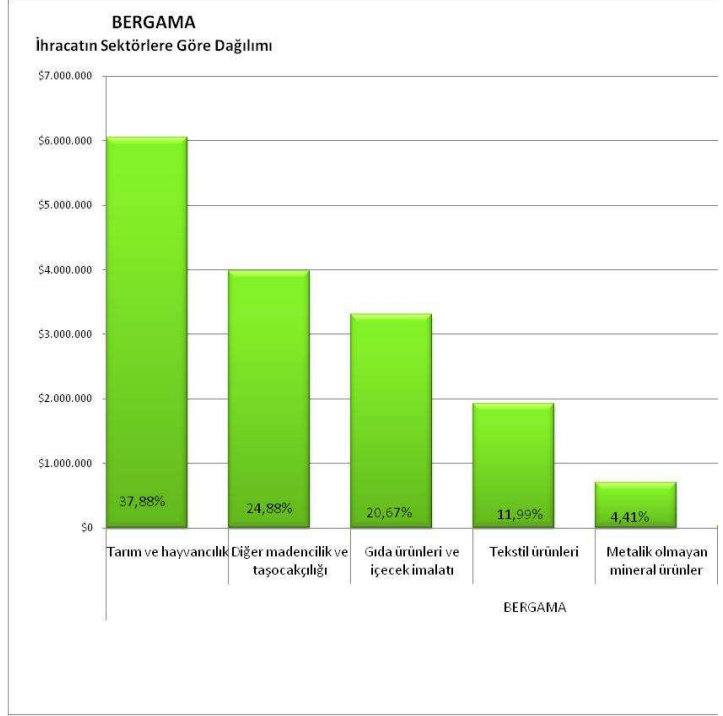

İhracat yapan sektörler ihraç ettikleri alt ürün gruplarına ayrıştırıldığında aşağıdaki tablo ortaya çıkmaktadır.

Şekil 164 : Bergama'dan ihraç edilen ürünlerin detayı

Sektör ve Alt Ürün Grubu	İhracat Tutarı (\$)	İlçe Toplamına Oranı (%)
Tarım ve hayvancılık	\$6.057.985	37,88%
Diğer madencilik ve taşocaklığı	\$3.979.101	24,88%
Gıda ürünleri ve içecek imalatı★	\$3.305.195	20,67%
Tekstil ürünleri	\$1.917.568	11,99%
Metalik olmayan mineral ürünler	\$705.032	4,41%
Fabrikasyon metal ürünleri★	\$28.790	0,18%
Basım ve yayın	\$30	0,00%
Toplam	\$15.993.701	100,00%

(*★)işareti olanlar 3-yıldız analizinde belirlenen sektörlerdir

Beydağ İlçesi

Beydağ ilçesinin toplam ihracat oranı İzmir toplamının %0,01'ini oluşturmaktadır. İlçenin 3 temel ihracat grubu vardır :

- Fabrikasyon metal ürünleri
- Deri ürünleri
- Elektrikli makine ve cihazlar

Yukarıdaki 3 ana sektör, Beydağ'dan yapılan ihracatın %99'unu oluşturmaktadır.

Büyükölük olarak bakıldığında, Beydağ ilçesinde kümelenmede ihracatın önemi açısından incelenmeye değer büyüklükte bir sektör yoktur.

Şekil 165 : Beydağ'dan ihraç edilen ürünler ve payları

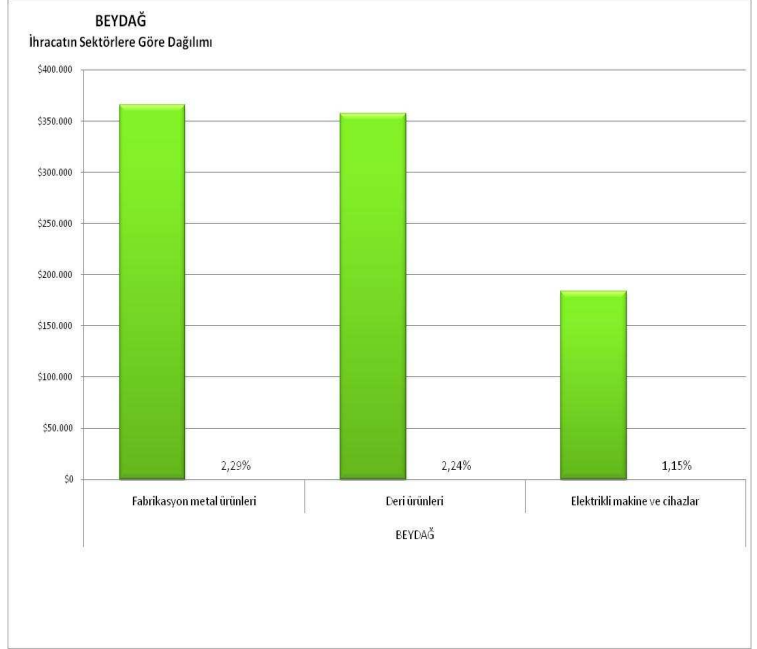

Şekil 166 : Beydağ'dan ihraç edilen ürünlerin detayı

Sektör ve Alt Ürün Grubu	İhracat Tutarı (\$)	İlçe Toplamına Oranı (%)
Fabrikasyon metal ürünleri★	\$366.071	2,29%
Deri ürünleri	\$357.544	2,24%
Elektrikli makine ve cihazlar	\$183.456	1,15%
Toplam	\$907.072	5,67%

("★"işareti olanlar 3-yıldız analizinde belirlenen sektörlerdir)

Bornova İlçesi

Bornova ilçesinin toplam ihracat oranı İzmir toplamının %18,67'sini oluşturmaktadır. İlçenin 100milyon USD üzeri ihracat yapılan 6 temel ürün grubu vardır :

- Motorlu kara taşıtları imalatı
- Gıda ürünleri ve içecek imalatı
- Fabrikasyon metal ürünleri
- Tekstil ürünleri
- Tarım ve hayvancılık
- Diğer madencilik ve taşocakçılığı

Yukarıdaki 6 ana sektör, Bornova'dan yapılan ihracatın %76'sını oluşturmaktadır.

Büyükölük olarak bakıldığında, Bornova ilçesinde kümelenmede ihracatın önemi açısından incelenmeye değer büyükölükteki sektörler aynı 6 sektördür.

İhracat yapan sektörler ihraç ettikleri alt ürün gruplarına ayrıştırıldığında aşağıdaki tablo ortaya çıkmaktadır.

Şekil 168 : Bornova'dan ihraç edilen ürünlerin detayı

Sektör ve Alt Ürün Grubu	İhracat Tutarı (\$)	İlçe Toplamına Oranı (%)
Motorlu kara taşıtları imalatı ☆	\$403.986.383	26,16%
Gıda ürünleri ve içecek imalatı ☆	\$211.326.598	13,69%
Fabrikasyon metal ürünleri ☆	\$168.541.682	10,91%
Tekstil ürünleri	\$139.842.236	9,06%
Tarım ve hayvancılık ☆	\$139.335.432	9,02%
Diğer madencilik ve taşocakçılığı	\$111.147.824	7,20%
Ana metal sanayi ☆	\$87.949.561	5,70%
Kimyasal ürünler ☆	\$76.096.115	4,93%
Tütün ürünleri	\$48.549.823	3,14%
Metalik olmayan mineral ürünler	\$30.461.752	1,97%
Plastik ve kauçuk ürünleri	\$25.965.151	1,68%
Giyim eşyası ve kürk imalatı ☆	\$21.754.342	1,41%
Elektrikli makine ve cihazlar	\$17.287.131	1,12%
Deri ürünleri	\$15.493.825	1,00%
Rafine edilmiş petrol ürünleri	\$15.450.437	1,00%
Tıbbi aletler, hassa ve optik aletler	\$8.056.741	0,52%
Mobilya ve diğer ürünler ☆	\$7.424.713	0,48%
Kağıt hamuru ve ürünleri	\$6.001.202	0,39%
Balıkçılık	\$4.451.799	0,29%
Ağaç ürünleri (mobilya hariç)	\$2.994.507	0,19%
Diğer ulaşım araçları imalatı	\$480.676	0,03%
Basım ve yayın	\$105.754	0,01%
Toplam	\$1.544.141.607	100,00%

("☆"işareti olanlar 3-yıldız analizinde belirlenen sektörlerdir)

Şekil 167 :Bornova'dan ihraç edilen ürünler ve payları

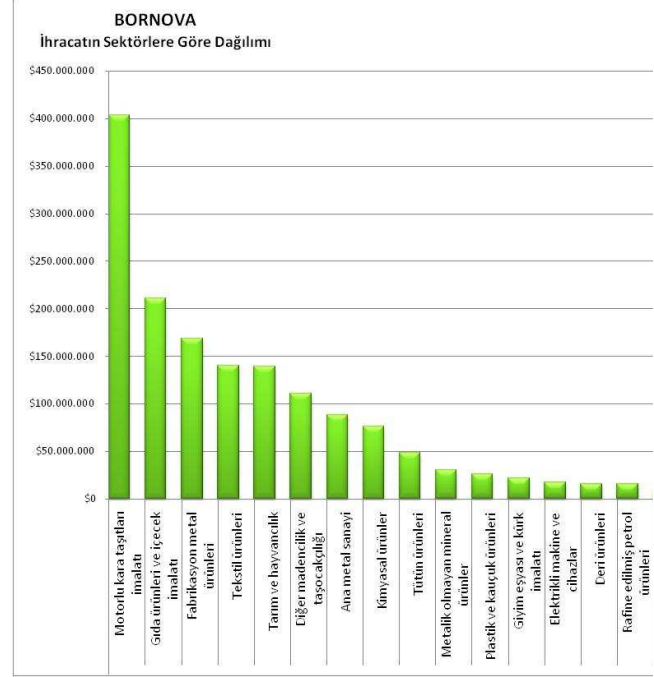

Buca İlçesi

Buca ilçesinin toplam ihracat oranı İzmir toplamının %0,89'unu oluşturmaktadır. İlçenin 50milyon USD üzeri ihracat yapılan 6 temel ürün grubu vardır :

- Tekstil ürünleri
- Deri Ürünleri
- Mobilya ve diğer ürünler
- Fabrikasyon metal üretimi
- Tarım ve hayvancılık
- Plastik ve kauçuk ürünleri

Yukarıdaki 6 ana sektör, Buca'dan yapılan ihracatın %97'sini oluşturmaktadır.

Büyüklik olarak bakıldığında, Buca ilçesinde kümelenmede ihracatın önemi açısından incelenmeye değer büyüklükteki sektörler Tekstil ürünleri ve Deri Ürünleri sektörleridir.

İhracat yapan sektörler ihraç ettikleri alt ürün gruplarına ayrıştırıldığında aşağıdaki tablo ortaya çıkmaktadır.

Şekil 170 : Buca'dan ihraç edilen ürünlerin detayı

Sektör ve Alt Ürün Grubu	İhracat Tutarı (\$)	İlçe Toplamına Oranı (%)
Tekstil ürünleri	\$53.272.780	72,49%
Deri ürünleri	\$7.306.892	9,94%
Mobilya ve diğer ürünler☆	\$2.503.898	3,41%
Gıda ürünleri ve içecek imalatı☆	\$2.255.070	3,07%
Fabrikasyon metal ürünleri☆	\$2.184.857	2,97%
Tarım ve hayvancılık	\$2.152.349	2,93%
Plastik ve kauçuk ürünleri	\$1.640.050	2,23%
Giyim eşyası ve kürk imalatı☆	\$528.887	0,72%
Metallik olmayan mineral ürünler	\$364.837	0,50%
Ağaç ürünleri (mobilya hariç)	\$345.180	0,47%
Elektrikli makine ve cihazlar	\$263.508	0,36%
Diğer madencilik ve taşocaklığı	\$254.982	0,35%
Ana metal sanayi☆	\$88.076	0,12%
Kimyasal ürünler☆	\$84.733	0,12%
Kağıt hamuru ve ürünleri	\$82.835	0,11%
Motorlu kara taşıtları imalatı☆	\$70.239	0,10%
Basım ve yayın	\$26.621	0,04%
Tıbbi aletler, hassa ve optik aletler	\$14.260	0,02%
Balıkçılık	\$13.571	0,02%
Diğer ulaşım araçları imalatı	\$4.393	0,01%
Rafine edilmiş petrol ürünleri	\$15	0,00%
Toplam	\$73.493.224	100,00%

Şekil 169 :Buca'dan ihraç edilen ürünler ve payları

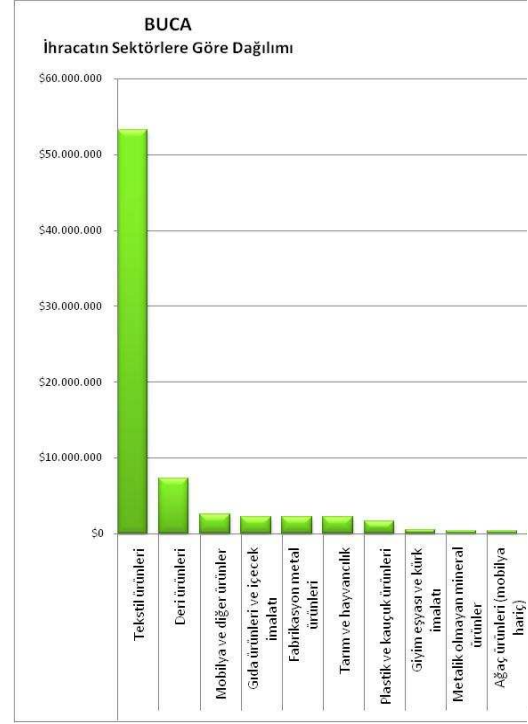

("☆"işareti olanlar 3-yıldız analizinde belirlenen sektörlerdir)

Çeşme İlçesi

Çeşme ilçesinin toplam ihracat oranı İzmir toplamının %0,001'ini oluşturmaktadır. İlçede en yüksek ihracat miktarı 35.000USD düzeyindedir. İlk 3 sırada yer alan ürünler

- Kağıt hamuru ve ürünleri
- Fabrikasyon metal ürünleri
- Kimyasal ürünler

Yukarıdaki 3 ürün grubu,Çeşme'den yapılan ihracatın %60'ını oluşturmaktadır.

Büyükölçekte bakıldığında, Çeşme ilçesinde kümelenmede ihracatın önemi açısından incelenmeye değer büyükölçekteki sektör bulunmamaktadır.

Şekil 171 : Çeşme'den ihraç edilen ürünler ve payları

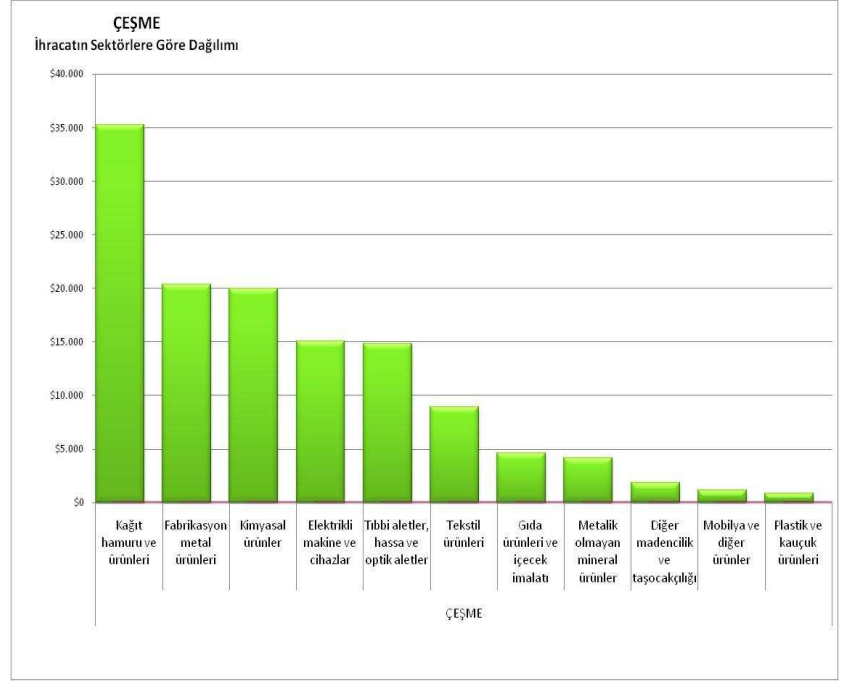

İhracat yapan sektörler ihraç ettikleri alt ürün gruplarına ayrıştırıldığında aşağıdaki tablo ortaya çıkmaktadır.

Şekil 172 : Çeşme'den ihraç edilen ürünlerin detayı

Sektör ve Alt Ürün Grubu	İhracat Tutarı (\$)	İlçe Toplamına Oranı (%)
Kağıt hamuru ve ürünleri	\$35.255	27,74%
Fabrikasyon metal ürünleri☆	\$20.348	16,01%
Kimyasal ürünler☆	\$20.017	15,75%
Elektrikli makine ve cihazlar	\$15.087	11,87%
Tıbbi aletler, hassa ve optik aletler	\$14.834	11,67%
Tekstil ürünleri	\$8.934	7,03%
Gıda ürünleri ve içecek imalatı☆	\$4.618	3,63%
Metalik olmayan mineral ürünler	\$4.147	3,26%
Diğer madencilik ve taşocakçılığı	\$1.821	1,43%
Mobilya ve diğer ürünler☆	\$1.160	0,91%
Plastik ve kauçuk ürünleri	\$859	0,68%
Toplam	\$127.080	100,00%

("☆"işareti olanlar 3-yıldız analizinde belirlenen sektörlerdir)

Çiğli İlçesi

Çiğli ilçesinin toplam ihracat oranı İzmir toplamının %11,11'ini oluşturmaktadır. İlçenin ihracatında en üst sırayı alan ürün grupları:

- Plastik ve kauçuk ürünleri
- Tekstil ürünleri
- Tütün ürünleri
- Kimyasal ürünler
- Motorlu kara taşıtları imalatı
- Tarım ve hayvancılık

Yukarıdaki 6 ürün grubu, Çeşme'den yapılan ihracatın %80,49'unu oluşturmaktadır. Büyüklük olarak bakıldığında, Çiğli ilçesinde kümelenmede ihracatın önemi açısından incelenmeye değer büyüklükteki sektör aşağıdaki listede yer alan ilk 6 sektördür.

Şekil 173 : Çiğli'den ihraç edilen ürünler ve payları

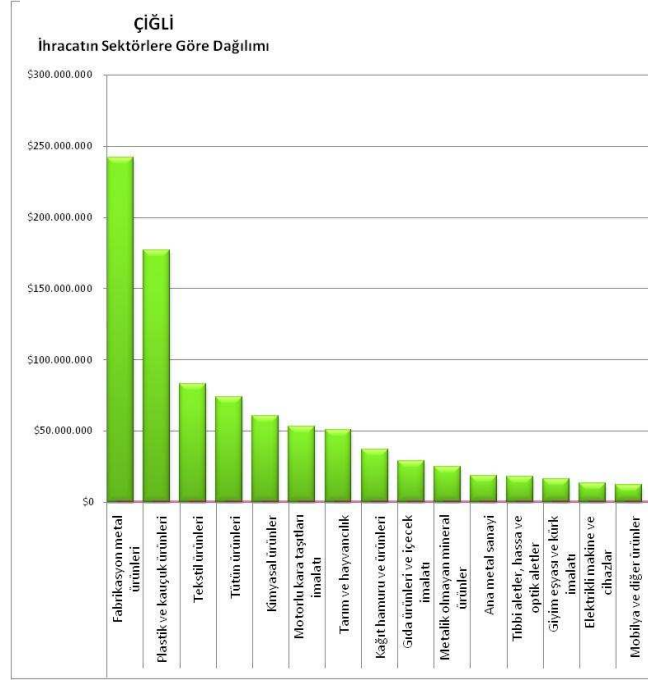

Şekil 174 : Çiğli'den ihraç edilen ürünlerin detayı

Sektör ve Alt Ürün Grubu	İhracat Tutarı (\$)	İlçe Toplamına Oranı (%)
Fabrikasyon metal ürünleri ☆	\$241.799.822	26,31%
Plastik ve kauçuk ürünleri	\$176.711.339	19,23%
Tekstil ürünleri	\$82.959.367	9,03%
Tütün ürünleri	\$73.680.418	8,02%
Kimyasal ürünler ☆	\$60.434.570	6,58%
Motorlu kara taşıtları imalatı ☆	\$53.313.951	5,80%
Tarım ve hayvancılık	\$50.892.509	5,54%
Kağıt hamuru ve ürünleri	\$37.132.642	4,04%
Gıda ürünleri ve içecek imalatı ☆	\$29.139.583	3,17%
Metalik olmayan mineral ürünler	\$25.022.087	2,72%
Ana metal sanayi ☆	\$18.640.438	2,03%
Tıbbi aletler, hassa ve optik aletler	\$17.964.822	1,95%
Giyim eşyası ve kürk imalatı ☆	\$16.163.587	1,76%
Elektrikli makine ve cihazlar	\$13.557.413	1,47%
Mobilya ve diğer ürünler ☆	\$12.055.931	1,31%
Diğer ulaşım araçları imalatı	\$2.150.810	0,23%
Metal cevherler madenciliği	\$1.818.038	0,20%
Rafine edilmiş petrol ürünleri	\$1.208.007	0,13%

Diğer madencilik ve taşocaklığı	\$425.191	0,05%
Ağaç ürünleri (mobilya hariç)	\$140.846	0,02%
Basım ve yayın	\$60.957	0,01%
Deri ürünleri	\$7.642	0,00%
Toplam	\$919.147.867	100,00%

("☆"işareti olanlar 3-yıldız analizinde belirlenen sektörlerdir)

Dikili İlçesi

Dikili ilçesinin toplam ihracat oranı İzmir toplamının %0,07'sini oluşturmaktadır. İlçenin ihracatında en üst sırayı alan ürün grupları:

- Diğer madencilik ve taşocaklığı
- Metalik olmayan mineral ürünler

Yukarıdaki iki ürün grubu, Dikili'den yapılan ihracatın %96'sını oluşturmaktadır.

Büyükölçü olarak bakıldığında, Dikili ilçesinde kümelenmede ihracatın önemi açısından incelenmeye değer büyüklükteki sektör aşağıdaki listede yer alan birinci sektördür.

Şekil 175 : Dikili'den ihraç edilen ürünler ve payları

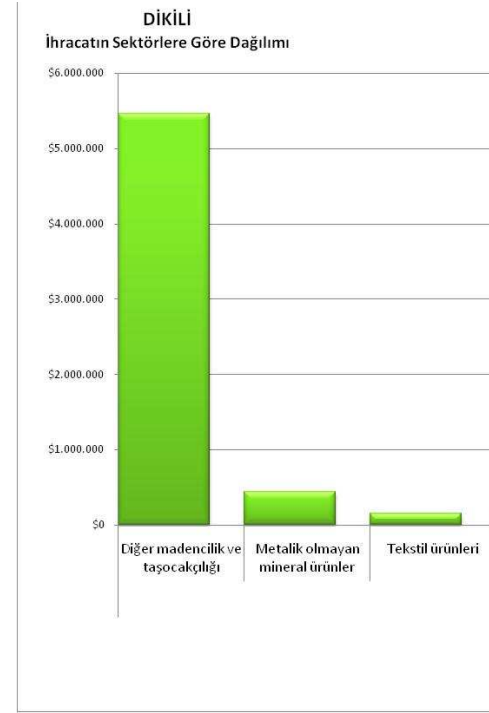

Şekil 176 : Dikili'den ihraç edilen ürünlerin detayı

Sektör ve Alt Ürün Grubu	İhracat Tutarı (\$)	İlçe Toplamına Oranı (%)
Diğer madencilik ve taşocaklığı	\$5.465.241	89,37%
Metalik olmayan mineral ürünler	\$438.160	7,16%
Tekstil ürünleri	\$151.531	2,48%
Tarım ve hayvancılık	\$48.388	0,79%
Giyim eşyası ve kürk imalatı☆	\$5.156	0,08%
Mobilya ve diğer ürünler☆	\$4.712	0,08%
Deri ürünleri	\$2.137	0,03%
Toplam	\$6.115.325	100,00%

("☆"işareti olanlar 3-yıldız analizinde belirlenen sektörlerdir)

Foça İlçesi

Foça ilçesinin toplam ihracat oranı İzmir toplamının %3,16'sını oluşturmaktadır. İlçenin ihracatında en üst sırayı alan tek ürün vardır:

- Ana metal sanayi

Yukarıdaki iki ürün grubu, Foça'dan yapılan ihracatın %99,67'sini oluşturmaktadır.

Büyüklik olarak bakıldığında, Foça ilçesinde kümelenmede ihracatın önemi açısından incelenmeye değer büyüklükteki sektör yukarıda yer alan Ana Metal Sanayi'dir.

Şekil 177 :Foça'dan ihraç edilen ürünler ve payları

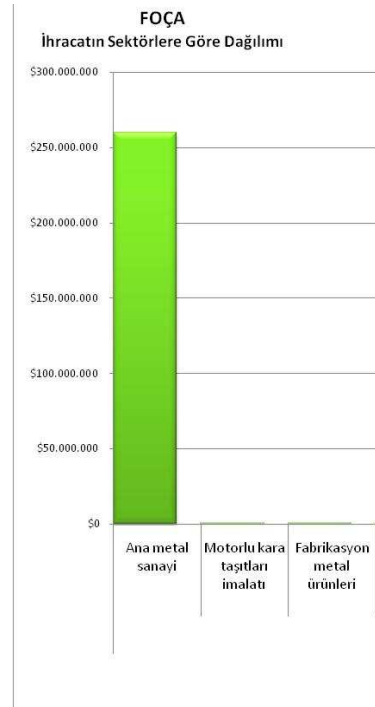

Şekil 178 :Foça'dan ihraç edilen ürünlerin detayı

Sektör ve Alt Ürün Grubu	İhracat Tutarı (\$)	İlçe Toplamına Oranı (%)
Ana metal sanayi ☆	\$260.204.080	99,67%
Motorlu kara taşıtları imalatı ☆	\$342.966	0,13%
Fabrikasyon metal ürünleri ☆	\$177.742	0,07%
Tarım ve hayvancılık	\$164.051	0,06%
Elektrikli makine ve cihazlar	\$97.173	0,04%
Plastik ve kauçuk ürünleri	\$44.166	0,02%
Metalik olmayan mineral ürünler	\$16.321	0,01%
Tıbbi aletler, hassa ve optik aletler	\$8.150	0,00%
Kimyasal ürünler ☆	\$1.002	0,00%
Mobilya ve diğer ürünler ☆	\$40	0,00%
Toplam	\$261.055.690	100,00%

("☆"işareti olanlar 3-yıldız analizinde belirlenen sektörlerdir)

Gaziemir İlçesi

Gaziemir ilçesinin toplam ihracat oranı İzmir toplamının

%2,74'ünü oluşturmaktadır. İlçenin ihracatında en üst sırayı alan 6 ürün grubu vardır:

- Motorlu kara taşıtları imalatı
- Tarım ve hayvancılık
- Mobilya ve diğer ürünler
- Tekstil ürünleri
- Fabrikasyon metal ürünleri
- Gıda ürünleri ve içecek imalatı

Yukarıdaki iki ürün grubu, Gaziemir'den yapılan ihracatın %92,97'sini oluşturmaktadır.

Büyükölük olarak bakıldığında, Gaziemir ilçesinde kümelenmede ihracatın önemi açısından incelenmeye değer büyükölükteki sektör yukarıda yer alan altı sektördür.

Şekil 179 :Gaziemir'den ihraç edilen ürünler ve payları

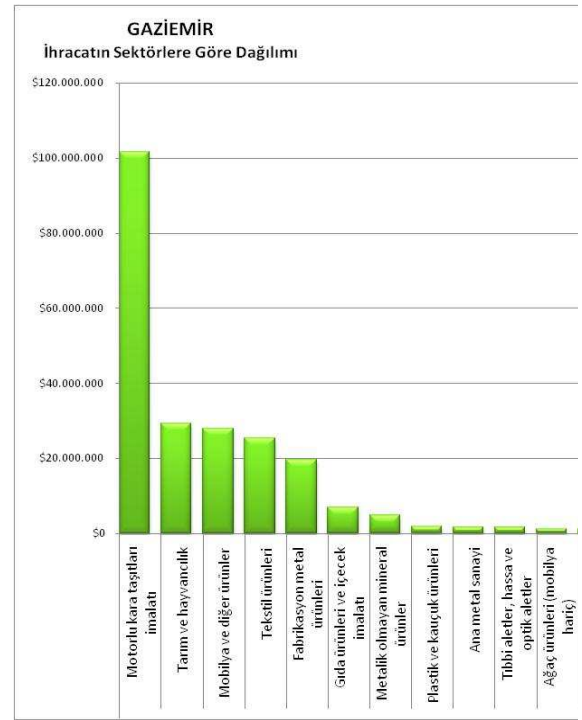

Şekil 180 : Gaziemir'den ihraç edilen ürünlerin detayı

Sektör ve Alt Ürün Grubu	İhracat Tutarı (\$)	İlçe Toplamına Oranı (%)
Motorlu kara taşıtları imalatı ✪	\$101.608.360	44,78%
Tarım ve hayvancılık	\$29.379.365	12,95%
Mobilya ve diğer ürünler ✪	\$27.967.402	12,33%
Tekstil ürünleri	\$25.400.274	11,20%
Fabrikasyon metal ürünleri ✪	\$19.617.167	8,65%
Gıda ürünleri ve içecek imalatı ✪	\$6.965.972	3,07%
Metallik olmayan mineral ürünler	\$4.758.613	2,10%
Plastik ve kauçuk ürünleri	\$1.874.149	0,83%
Ana metal sanayi ✪	\$1.752.260	0,77%
Tıbbi aletler, hassa ve optik aletler	\$1.722.225	0,76%
Ağaç ürünleri (mobilya hariç)	\$1.156.624	0,51%
Deri ürünleri	\$1.103.537	0,49%
Elektrikli makine ve cihazlar	\$964.613	0,43%

Kağıt hamuru ve ürünleri	\$866.301	0,38%
Diğer ulaşım araçları imalatı	\$611.106	0,27%
Kimyasal ürünler☆	\$483.720	0,21%
Giyim eşyası ve kürk imalatı☆	\$418.442	0,18%
Diğer madencilik ve taşocaklığı	\$145.144	0,06%
Rafine edilmiş petrol ürünleri	\$43.572	0,02%
Balıkçılık	\$35.283	0,02%
Basım ve yayın	\$9.732	0,00%
Toplam	\$226.886.042	100,00%

("☆"işareti olanlar 3-yıldız analizinde belirlenen sektörlerdir)

Güzelbahçe İlçesi

Güzelbahçe ilçesinin toplam ihracat oranı İzmir toplamının %0,12'sini oluşturmaktadır. İlçenin ihracatında en üst sırayı alan iki ürün grubu vardır:

- Tekstil ürünleri
- Metalik Olmayan Mineral ürünler

Yukarıdaki iki ürün grubu, Güzelbahçe'den yapılan ihracatın %83'ünü oluşturmaktadır.

Büyükölç olarak bakıldığında, Güzelbahçe ilçesinde kümelenmede ihracatın önemi açısından incelenmeye değer büyüklükteki sektör yukarıda yer alan iki sektördür.

Şekil 181 : Güzelbahçe'den ihraç edilen ürünler ve payları

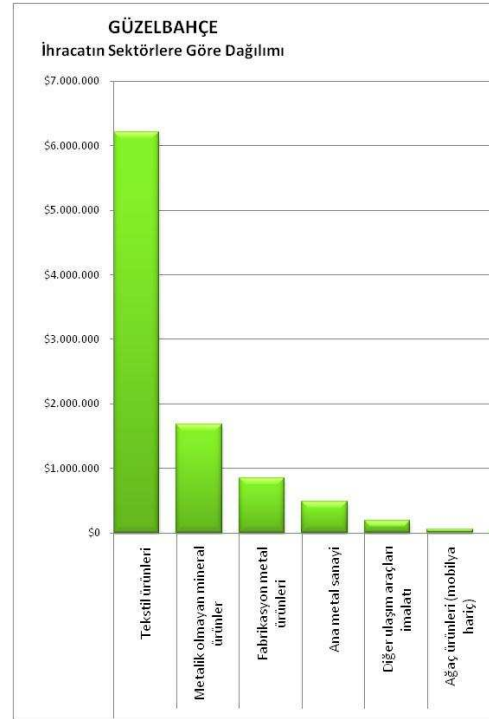

Şekil 182 : Güzelbahçe'den ihraç edilen ürünlerin detayı

Sektör ve Alt Ürün Grubu	İlçe Toplamına	
	İhracat Tutarı (\$)	Oranı (%)
Tekstil ürünleri	\$6.209.419	65,20%
Metalik olmayan mineral ürünler	\$1.679.899	17,64%
Fabrikasyon metal ürünleri☆	\$846.225	8,89%
Ana metal sanayi☆	\$480.691	5,05%
Diğer ulaşım araçları imalatı	\$189.396	1,99%
Ağaç ürünleri (mobilya hariç)	\$49.763	0,52%
Plastik ve kauçuk ürünleri	\$37.286	0,39%
Kimyasal ürünler☆	\$10.981	0,12%
Diğer madencilik ve taşocaklığı	\$8.239	0,09%
Giyim eşyası ve kürk imalatı☆	\$5.000	0,05%
Elektrikli makine ve cihazlar	\$3.874	0,04%
Mobilya ve diğer ürünler☆	\$1.183	0,01%

Kağıt hamuru ve ürünleri	\$991	0,01%
Motorlu kara taşıtları imalatı★	\$246	0,00%
Toplam	\$9.523.193	100,00%

("★"işareti olanlar 3-yıldız analizinde belirlenen sektörlerdir)

Karabağlar İlçesi

Karabağlar ilçesinin toplam ihracat oranı İzmir toplamının %0,35'ini oluşturmaktadır. İlçenin ihracatında en üst sırayı alan iki ürün grubu vardır:

- Motorlu Kara Taşıtları İmalatı
- Tekstil Ürünleri
- Fabrikasyon Metal Ürünleri
- Mobilya ve Diğer Ürünler

Yukarıdaki dört ürün grubu, Karabağlar'dan yapılan ihracatın %81'ini oluşturmaktadır.

Büyükölçü olarak bakıldığında, Karabağlar ilçesinde kümelenmede ihracatın önemi açısından incelenmeye değer büyüklükteki sektör yukarıda yer alan iki sektördür. Ayrıca aşağıdaki tabloda 3 ve 4.sıradaki koyulaştırılmış olan sektörler de gerekmesi halinde değerlendirilebilir büyüklüktedir.

Şekil 183 :Karabağlar'dan ihraç edilen ürünler ve payları

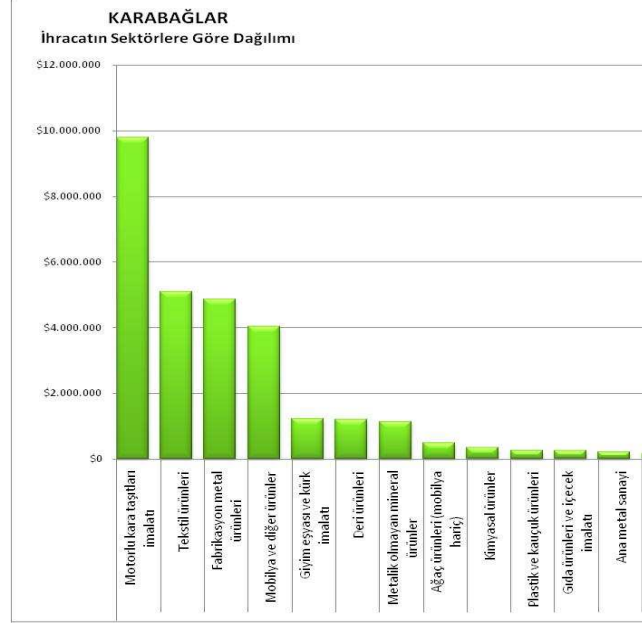

Şekil 184 : Karabağlar'dan ihraç edilen ürünlerin detayı

Sektör ve Alt Ürün Grubu	İhracat Tutarı (\$)	İlçe Toplamına Oranı (%)
Motorlu kara taşıtları imalatı ☆	\$9.805.954	33,42%
Tekstil ürünleri	\$5.085.137	17,33%
Fabrikasyon metal ürünleri ☆	\$4.870.699	16,60%
Mobilya ve diğer ürünler ☆	\$4.032.038	13,74%
Giyim eşyası ve kürk imalatı ☆	\$1.232.641	4,20%
Deri ürünleri	\$1.210.789	4,13%
Metalik olmayan mineral ürünler	\$1.126.837	3,84%
Ağaç ürünleri (mobilya hariç)	\$496.988	1,69%
Kimyasal ürünler ☆	\$337.686	1,15%
Plastik ve kauçuk ürünleri	\$261.677	0,89%
Gıda ürünleri ve içecek imalatı ☆	\$248.126	0,85%
Ana metal sanayi ☆	\$219.449	0,75%
Elektrikli makine ve cihazlar	\$163.192	0,56%
Kağıt hamuru ve ürünleri	\$82.696	0,28%
Tıbbi aletler, hassa ve optik aletler	\$71.414	0,24%
Diğer ulaşım araçları imalatı	\$60.636	0,21%
Tarım ve hayvancılık	\$22.323	0,08%
Diğer madencilik ve taşocakçılığı	\$8.209	0,03%
Basım ve yayın	\$3.502	0,01%
Rafine edilmiş petrol ürünleri	\$301	0,00%
Toplam	\$29.345.335	100,00%

(“☆”işareti olanlar 3-yıldız analizinde belirlenen sektörlerdir)

Karaburun İlçesi

Karaburun ilçesinin toplam ihracat oranı İzmir toplamının %0,01'ini oluşturmaktadır. İlçenin ihracatında en üst sırayı alan iki ürün grubu vardır:

- Fabrikasyon Metal Ürünleri
- Plastik ve Kauçuk Ürünleri

Yukarıdaki iki ürün grubu, Karaburun'dan yapılan ihracatın %93'ünü oluşturmaktadır.

Büyükük olarak bakıldığında, Karaburun ilçesinde kümelenmede ihracatın önemi açısından incelenmeye değer büyükükteki sektör yoktur.

Şekil 185 : Karaburun'dan ihraç edilen ürünler ve payları

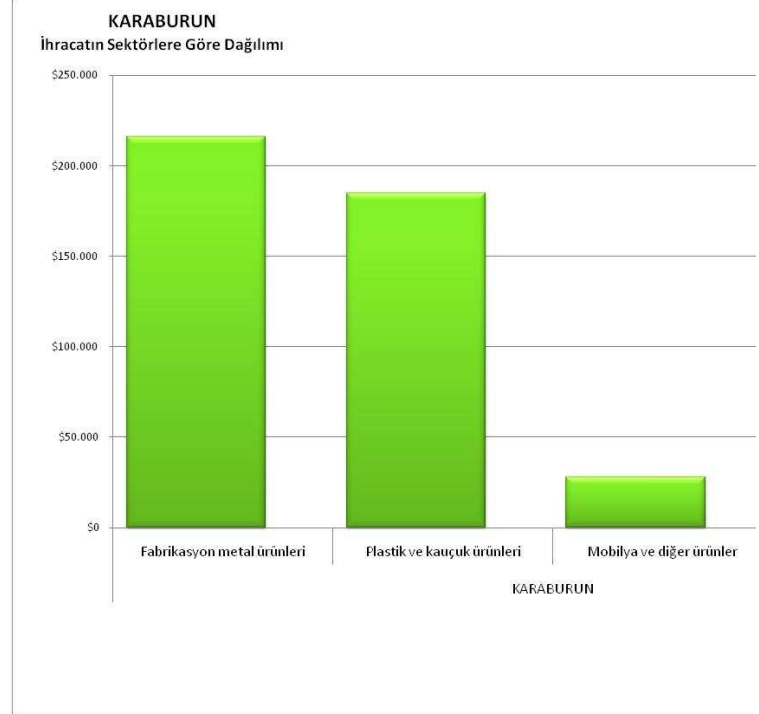

Şekil 186 : Karaburun'dan ihraç edilen ürünlerin detayı

Sektör ve Alt Ürün Grubu	İhracat Tutarı (\$)	İlçe Toplamına Oranı (%)
Fabrikasyon metal ürünleri☆	\$216.075	50,33%
Plastik ve kauçuk ürünleri	\$184.745	43,03%
Mobilya ve diğer ürünler☆	\$28.118	6,55%
Metalik olmayan mineral ürünler	\$369	0,09%
Toplam	\$429.307	100,00%

(*☆)işareti olanlar 3-yıldız analizinde belirlenen sektörlerdir)

Karşıyaka İlçesi

Karşıyaka ilçesinin toplam ihracat oranı İzmir toplamının %0,84'ünü oluşturmaktadır. İlçenin ihracatında en üst sırayı alan iki ürün grubu vardır:

- Metalik Olmayan Mineral ürünler
- Fabrikasyon metal ürünleri
- Tekstil ürünleri
- Tarım ve hayvancılık
- Gıda ürünleri ve içecek imalatı
- Ana metal sanayi

Yukarıdaki dört ürün grubu, Karşıyaka'dan yapılan ihracatın %87'sini oluşturmaktadır.

Büyükölük olarak bakıldığında, Karşıyaka ilçesinde kümelenmede ihracatın önemi açısından incelenmeye değer büyüklükteki sektör yukarıda yer alan beş sektördür.

Şekil 187 : Karşıyaka'dan ihraç edilen ürünler ve payları

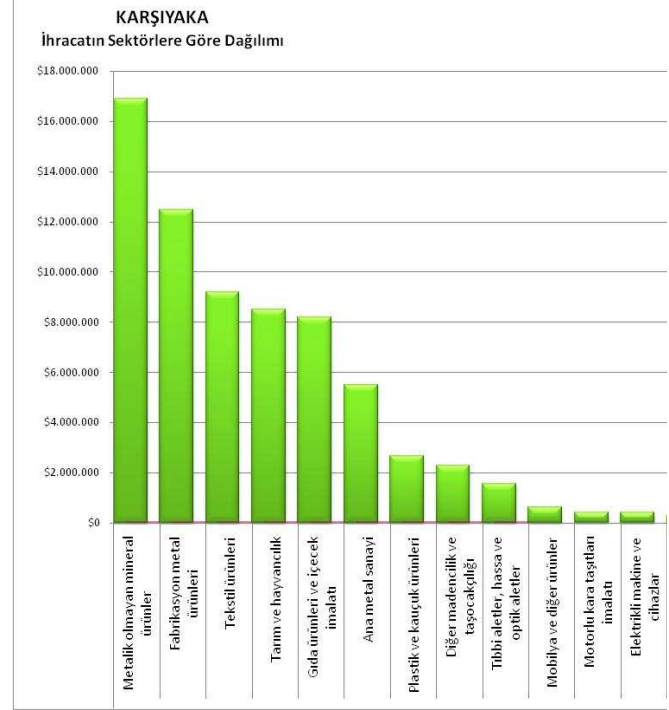

Şekil 188 : Karşıyaka'dan ihraç edilen ürünlerin detayı

Sektör ve Alt Ürün Grubu	İhracat Tutarı (\$)	İlçe Toplamına Oranı (%)
Metalik olmayan mineral ürünler	\$16.899.385	24,20%
Fabrikasyon metal ürünleri ☆	\$12.468.919	17,86%
Tekstil ürünleri	\$9.214.201	13,20%
Tarım ve hayvancılık	\$8.514.751	12,19%
Gıda ürünleri ve içecek imalatı ☆	\$8.212.544	11,76%
Ana metal sanayi ☆	\$5.511.012	7,89%
Plastik ve kauçuk ürünleri	\$2.680.843	3,84%
Diğer madencilik ve taşocaklığı	\$2.297.260	3,29%
Tıbbi aletler, hassa ve optik aletler	\$1.564.221	2,24%
Mobilya ve diğer ürünler ☆	\$632.285	0,91%
Motorlu kara taşıtları imalatı ☆	\$405.958	0,58%
Elektrikli makine ve cihazlar	\$401.792	0,58%
Diğer ulaşım araçları imalatı	\$297.116	0,43%
Kağıt hamuru ve ürünleri	\$288.829	0,41%
Balıkçılık	\$238.452	0,34%
Giyim eşyası ve kürk imalatı ☆	\$115.396	0,17%
Kimyasal ürünler ☆	\$42.670	0,06%
Ağaç ürünleri (mobilya hariç)	\$27.238	0,04%
Basım ve yayın	\$14.880	0,02%
Toplam	\$69.827.753	100,00%

(“☆”işareti olanlar 3-yıldız analizinde belirlenen sektörlerdir)

Kemalpaşa İlçesi

Kemalpaşa ilçesinin toplam ihracat oranı İzmir toplamının %8,02'sini oluşturmaktadır. İlçenin ihracatında en üst sırayı alan iki ürün grubu vardır:

- Kimyasal ürünler
- Tütün ürünleri
- Fabrikasyon metal ürünleri
- Elektrikli makine ve cihazlar
- Tarım ve hayvancılık
- Gıda ürünleri ve içecek imalatı
- Metalik Olmayan Mineral ürünler

Yukarıdaki yedi ürün grubu, Kemalpaşa'dan yapılan ihracatın %82'sini oluşturmaktadır.

Büyükölük olarak bakıldığında, Kemalpaşa ilçesinde kümelenmede ihracatın önemi açısından incelenmeye değer büyüklükteki sektör yukarıda yer alan yedi sektördür. Ayrıca aşağıdaki listede koyulaştırılmış diğer sektörler de gerekli görülmesi halinde değerlendirmeye alınabilir.

Şekil 189 : Kemalpaşa'dan ihraç edilen ürünler ve payları

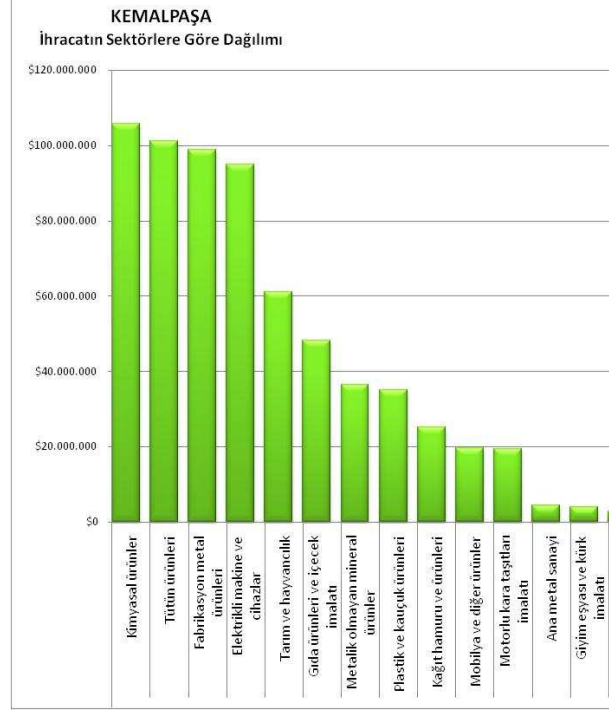

Şekil 190 : Kemalpaşa'dan ihraç edilen ürünlerin detayı

Sektör ve Alt Ürün Grubu	İhracat Tutarı (\$)	İlçe Toplamına Oranı (%)
Kimyasal ürünler ★	\$105.783.944	15,96%
Tütün ürünleri	\$101.107.593	15,25%
Fabrikasyon metal ürünleri ★	\$98.790.952	14,90%
Elektrikli makine ve cihazlar	\$95.083.609	14,34%
Tarım ve hayvancılık	\$61.153.194	9,22%
Gıda ürünleri ve içecek imalatı ★	\$48.251.763	7,28%
Metalik olmayan mineral ürünler	\$36.370.113	5,49%
Plastik ve kauçuk ürünleri	\$35.079.055	5,29%
Kağıt hamuru ve ürünleri	\$25.155.425	3,79%
Mobilya ve diğer ürünler ★	\$19.588.974	2,95%
Motorlu kara taşıtları imalatı ★	\$19.389.462	2,92%
Ana metal sanayi ★	\$4.349.976	0,66%
Giyim eşyası ve kürk imalatı ★	\$3.956.649	0,60%
Tekstil ürünleri	\$2.703.560	0,41%
Diğer madencilik ve taşocaklığı	\$2.102.414	0,32%
Diğer ulaşım araçları imalatı	\$2.015.783	0,30%
Tıbbi aletler, hassa ve optik aletler	\$1.128.811	0,17%
Ağaç ürünleri (mobilya hariç)	\$449.318	0,07%
Balıkçılık	\$335.155	0,05%
Basım ve yayın	\$79.281	0,01%
Rafine edilmiş petrol ürünleri	\$79.242	0,01%
Deri ürünleri	\$18.373	0,00%
Toplam	\$662.985.166	100,00%

("☆"işareti olanlar 3-yıldız analizinde belirlenen sektörlerdir)

Kınık ve Kiraz İlçeleri

Kınık ilçesinin toplam ihracat oranı İzmir toplamının %0,02'sini oluşturmaktadır. Kiraz ilçesi ise İzmir toplamının %0,0001'i düzeyindedir.

Kınık ilçesinde ihracatı yapılan ana ürün grubu:

- Gıda ürünleri ve içecek imalatı

Yukarıdaki ürün grubu, Kınık'tan yapılan ihracatın %93'ünü oluşturmaktadır.

Büyükölük olarak bakıldığında, Kınık ilçesinde kümelenmede ihracatın önemi açısından incelenmeye değer büyüklükteki sektör yukarıda yer alan sektördür.

Şekil 191 :Kınık ve Kiraz'dan ihraç edilen ürünler ve payları

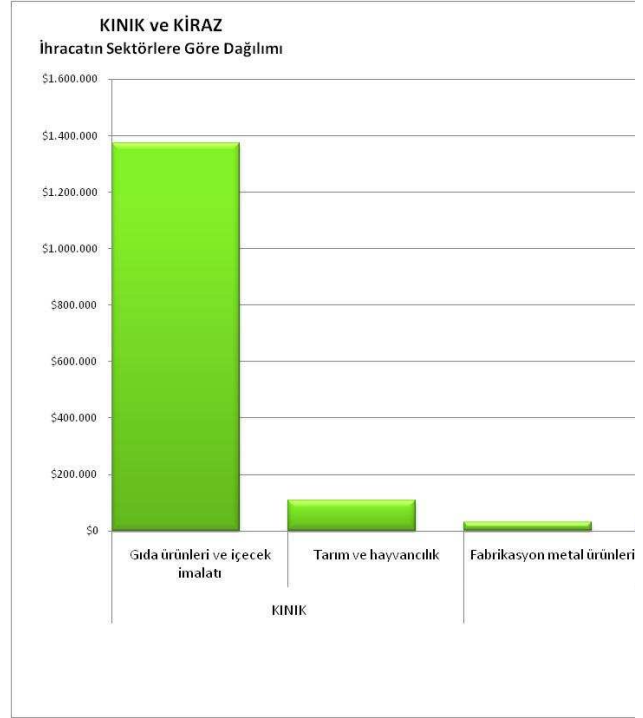

Şekil 192 : Kınık ve Kiraz'dan ihraç edilen ürünlerin detayı

Sektör ve Alt Ürün Grubu	İhracat Tutarı (\$)	İlçe Toplamına Oranı (%)
KINIK	\$1.483.082	0,22%
Gıda ürünleri ve içecek imalatı☆	\$1.374.097	0,21%
Tarım ve hayvancılık	\$108.985	0,02%
KIRAZ	\$58.928	0,01%
Fabrikasyon metal ürünleri☆	\$30.250	0,00%
Elektrikli makine ve cihazlar	\$1.949	0,00%

("☆"işareti olanlar 3-yıldız analizinde belirlenen sektörlerdir)

Konak İlçesi

Konak ilçesinin toplam ihracat oranı İzmir toplamının %35,68'ini oluşturmaktadır. İlçenin ihracatında en üst sırayı alan iki ürün grubu vardır:

- Ana Metal sanayi
- Tekstil ürünleri
- Tarım ve hayvancılık
- Gıda ürünleri ve içecek imalatı
- Fabrikasyon metal ürünleri

Yukarıdaki yedi ürün grubu, Konak'tan yapılan ihracatın %85'ini oluşturmaktadır.

Büyükölük olarak bakıldığında, Konak ilçesinde kümelenmede ihracatın önemi açısından incelenmeye değer büyüklükteki sektör yukarıda yer alan yedi sektördür. Ayrıca aşağıdaki listede koyulaştırılmış diğer sektörler de gerekli görülmesi halinde değerlendirmeye alınabilir.

Şekil 193 : Konak'tan ihraç edilen ürünler ve payları

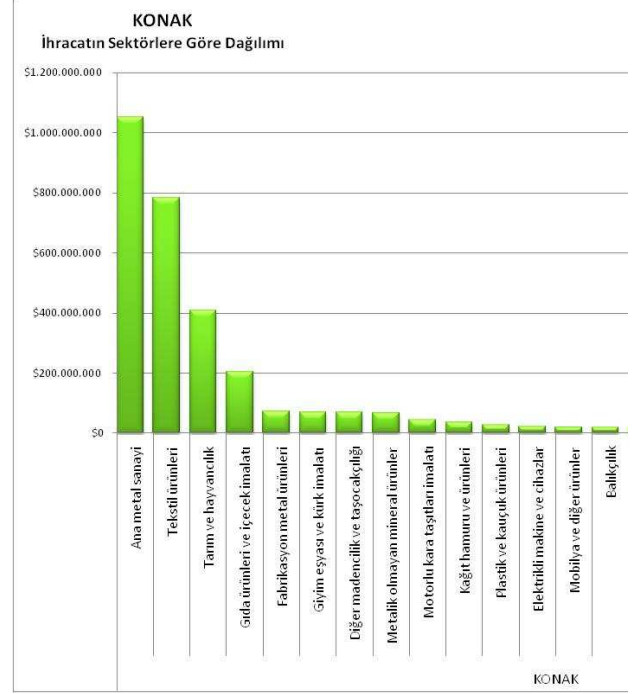

Şekil 194 :Konak'tan ihraç edilen ürünlerin detayı

Sektör ve Alt Ürün Grubu	İhracat Tutarı (\$)	İlçe Toplamına Oranı (%)
Ana metal sanayi ✪	\$1.053.201.240	35,69%
Tekstil ürünleri	\$784.011.850	26,57%
Tarım ve hayvancılık	\$409.273.466	13,87%
Gıda ürünleri ve içecek imalatı ✪	\$205.010.146	6,95%
Fabrikasyon metal ürünleri ✪	\$72.851.960	2,47%
Giyim eşyası ve kürk imalatı ✪	\$69.189.217	2,34%
Diğer madencilik ve taşocaklığı	\$68.749.966	2,33%
Metallik olmayan mineral ürünler	\$66.147.723	2,24%
Motorlu kara taşıtları imalatı ✪	\$43.556.120	1,48%
Kağıt hamuru ve ürünleri	\$36.956.239	1,25%
Plastik ve kauçuk ürünleri	\$27.265.075	0,92%
Elektrikli makine ve cihazlar	\$21.783.821	0,74%
Mobilya ve diğer ürünler ✪	\$20.578.977	0,70%
Balıkçılık	\$18.980.110	0,64%
Kimyasal ürünler ✪	\$18.367.288	0,62%
Tıbbi aletler, hassa ve optik aletler	\$15.233.868	0,52%
Tütün ürünleri	\$7.004.832	0,24%
Metal cevherler madenciliği	\$5.709.131	0,19%
Ağaç ürünleri (mobilya hariç)	\$2.333.702	0,08%
Diğer ulaşım araçları imalatı	\$1.398.049	0,05%
Deri ürünleri	\$857.604	0,03%
Basım ve yayın	\$235.036	0,01%
Rafine edilmiş petrol ürünleri	\$175.692	0,01%
Toplam	\$2.950.799.884	100,00%

Menderes İlçesi

Menderes ilçesinin toplam ihracat oranı İzmir toplamının %0,75'ini oluşturmaktadır. İlçenin ihracatında en üst sırayı alan üç ürün grubu vardır:

- Fabrikasyon metal ürünleri
- Mobilya ve diğer ürünler
- Motorlu kara taşıtları imalatı

Yukarıdaki üç ürün grubu, Menderes'ten yapılan ihracatın %65'ini oluşturmaktadır.

Büyükölük olarak bakıldığında, Menderes ilçesinde kümelenmede ihracatın önemi açısından incelenmeye değer büyüklükteki sektör yukarıda yer alan üç sektördür.

Şekil 195 : Menderes'ten ihraç edilen ürünler ve payları

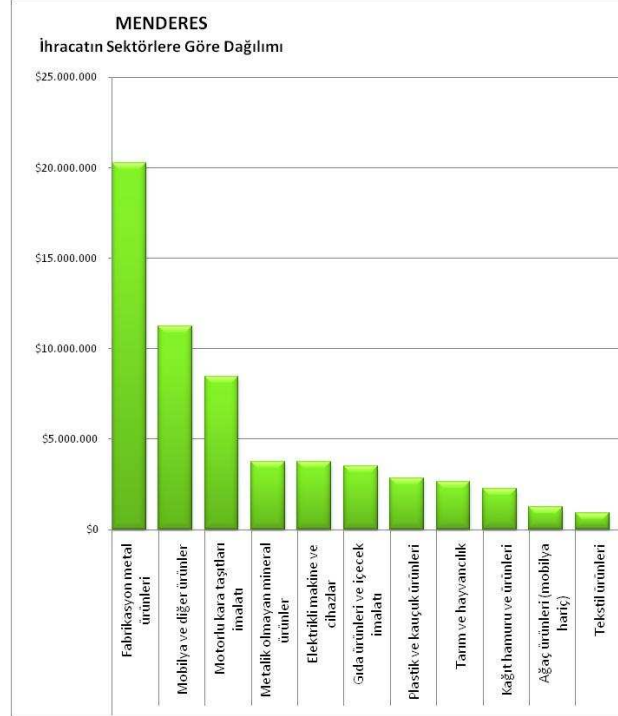

Şekil 196 : Menderes'ten ihraç edilen ürünlerin detayı

Sektör ve Alt Ürün Grubu	İhracat Tutarı (\$)	İlçe Toplamına Oranı (%)
Fabrikasyon metal ürünleri ☆	\$20.265.862	32,65%
Mobilya ve diğer ürünler ☆	\$11.248.814	18,12%
Motorlu kara taşıtları imalatı ☆	\$8.454.663	13,62%
Metalik olmayan mineral ürünler	\$3.760.625	6,06%
Elektrikli makine ve cihazlar	\$3.754.888	6,05%
Gıda ürünleri ve içecek imalatı ☆	\$3.511.179	5,66%
Plastik ve kauçuk ürünleri	\$2.859.436	4,61%
Tarım ve hayvancılık	\$2.669.689	4,30%
Kağıt hamuru ve ürünleri	\$2.246.231	3,62%
Ağaç ürünleri (mobilya hariç)	\$1.242.070	2,00%
Tekstil ürünleri	\$911.789	1,47%
Rafine edilmiş petrol ürünleri	\$323.175	0,52%
Tıbbi aletler, hassa ve optik aletler	\$310.110	0,50%
Kimyasal ürünler ☆	\$193.096	0,31%
Balıkçılık	\$142.556	0,23%
Diğer madencilik ve taşocaklığı	\$91.224	0,15%
Ana metal sanayi ☆	\$61.257	0,10%
Basım ve yayın	\$14.668	0,02%
Giyim eşyası ve kürk imalatı ☆	\$1.627	0,00%
Toplam	\$62.062.958	100,00%

("☆"işareti olanlar 3-yıldız analizinde belirlenen sektörlerdir)

Menemen İlçesi

Menemen ilçesinin toplam ihracat oranı İzmir toplamının

%1,55'ini oluşturmaktadır. İlçenin ihracatında en üst sırayı alan iki ürün grubu vardır:

- Tarım ve hayvancılık
- Fabrikasyon metal ürünleri

Yukarıdaki iki ürün grubu, Menderes'ten yapılan ihracatın %68'ini oluşturmaktadır.

Büyüklik olarak bakıldığında, Menderes ilçesinde kümelenmede ihracatın önemi açısından incelenmeye değer büyüklükteki sektör yukarıda yer alan iki sektördür.

Ayrıca aşağıdaki listede de görülen Gıda ürünleri ve içecek imalatı sektörü de gerekli görülmesi halinde değerlendirmeye alınabilecek büyüklüktedir.

Şekil 197 : Menemen'den ihraç edilen ürünler ve payları

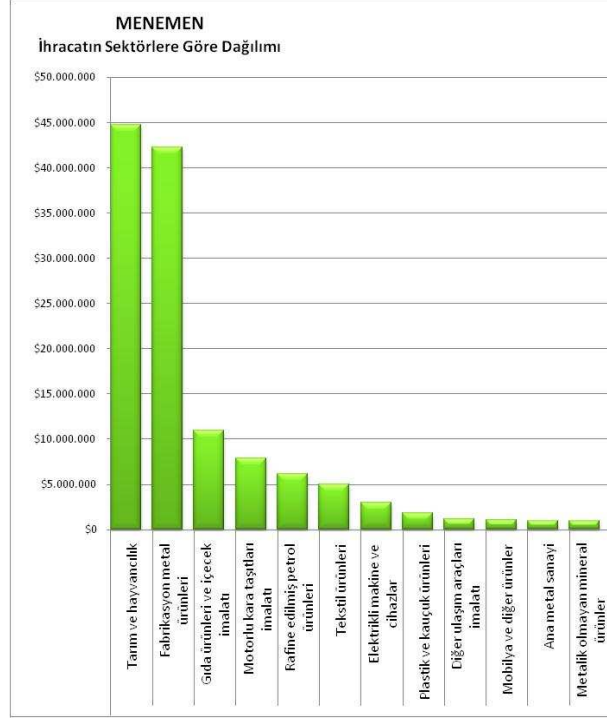

Şekil 198 : Menemen'den ihraç edilen ürünlerin detayı

Sektör ve Alt Ürün Grubu	İhracat Tutarı (\$)	İlçe Toplamına Oranı (%)
Tarım ve hayvancılık	\$44.771.060	34,96%
Fabrikasyon metal ürünleri ☆	\$42.233.341	32,97%
Gıda ürünleri ve içecek imalatı ☆	\$10.993.233	8,58%
Motorlu kara taşıtları imalatı ☆	\$7.886.200	6,16%
Rafine edilmiş petrol ürünleri	\$6.135.353	4,79%
Tekstil ürünleri	\$5.012.471	3,91%
Elektrikli makine ve cihazlar	\$2.952.050	2,30%
Plastik ve kauçuk ürünleri	\$1.878.040	1,47%
Diğer ulaşım araçları imalatı	\$1.179.962	0,92%
Mobilya ve diğer ürünler ☆	\$1.068.053	0,83%
Ana metal sanayi ☆	\$950.925	0,74%
Metalik olmayan mineral ürünler	\$930.792	0,73%
Kimyasal ürünler ☆	\$813.153	0,63%
Balıkçılık	\$568.757	0,44%
Kağıt hamuru ve ürünleri	\$433.822	0,34%
Diğer madencilik ve taşocaklığı	\$153.455	0,12%
Ağaç ürünleri (mobilya hariç)	\$14.281	0,01%
Tıbbi aletler, hassa ve optik aletler	\$10.615	0,01%
Basım ve yayın	\$4.769	0,00%
Giyim eşyası ve kürk imalatı ☆	\$631	0,00%
Toplam	\$128.080.420	100,00%

("☆"işareti olanlar 3-yıldız analizinde belirlenen sektörlerdir)

Narlidere İlçesi

Narlidere ilçesinin toplam ihracat oranı İzmir toplamının%0,03'ünü oluşturmaktadır. İlçenin ihracatında en üst sırayı alan tek ürün grubu vardır:

- Tarım ve hayvancılık

Yukarıdaki ürün grubu, Narlıdere'den yapılan ihracatın %61'ini oluşturmaktadır.

Büyükölük olarak bakıldığında, Narlıdere ilçesinde kümelenmede ihracatın önemi açısından incelenmeye değer büyükölükteki sektör yukarıda yer alan sektördür.

Şekil 199 : Narlıdere'den ihraç edilen ürünler ve payları

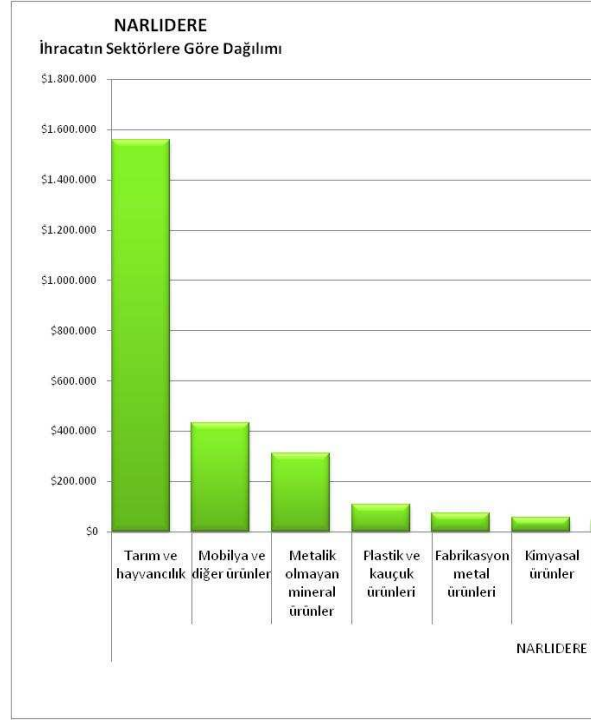

Şekil 200 : Narlıdere'den ihraç edilen ürünlerin detayı

Sektör ve Alt Ürün Grubu	İhracat Tutarı (\$)	İlçe Toplamına Oranı (%)
Tarım ve hayvancılık	\$1.559.924	60,11%
Mobilya ve diğer ürünler☆	\$433.739	16,71%
Metalik olmayan mineral ürünler	\$310.111	11,95%
Plastik ve kauçuk ürünleri	\$108.142	4,17%
Fabrikasyon metal ürünleri☆	\$73.271	2,82%
Kimyasal ürünler☆	\$56.001	2,16%
Tekstil ürünleri	\$44.627	1,72%
Kağıt hamuru ve ürünleri	\$8.319	0,32%
Tıbbi aletler, hassa ve optik aletler	\$750	0,03%
Basım ve yayın	\$33	0,00%
Giyim eşyası ve kürk imalatı☆	\$3	0,00%
Toplam	\$2.594.921	100,00%

(*☆)işareti olanlar 3-yıldız analizinde belirlenen sektörlerdir)

Ödemiş İlçesi

Ödemiş ilçesinin toplam ihracat oranı İzmir toplamının %0,24ünü oluşturmaktadır. İlçenin ihracatında en üst sırayı alan tek ürün grubu vardır:

- Gıda ürünleri ve içecek imalatı

Yukarıdaki ürün grubu, Ödemiş'ten yapılan ihracatın %65'ini oluşturmaktadır.

Büyükölçü olarak bakıldığında, Ödemiş ilçesinde kümelenmede ihracatın önemi açısından incelenmeye değer büyüklükteki sektör yukarıda yer alan sektördür.

Ayrıca aşağıdaki listede de görülen Fabrikasyon metal ürünleri ve tarım ve hayvancılık sektörleri de gerekli görülmesi halinde incelenebilirler.

Şekil 201 :Ödemiş'ten ihraç edilen ürünler ve payları

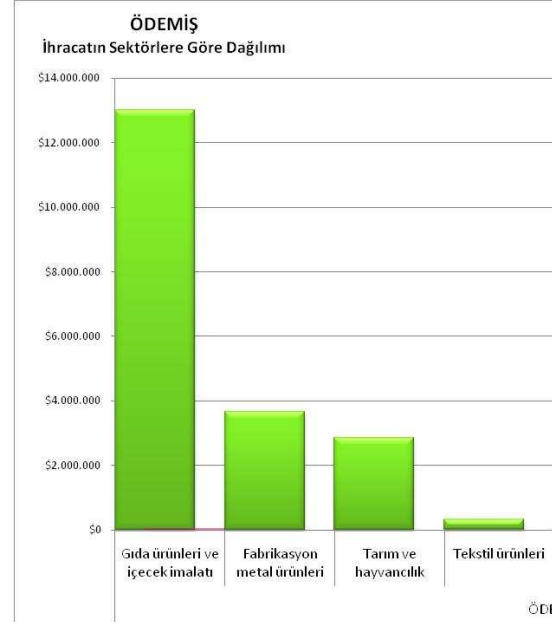

Şekil 202 : Ödemiş'ten ihraç edilen ürünlerin detayı

Sektör ve Alt Ürün Grubu	İhracat Tutarı (\$)	İlçe Toplamına Oranı (%)
Gıda ürünleri ve içecek imalatı ☆	\$13.022.791	64,94%
Fabrikasyon metal ürünleri ☆	\$3.662.097	18,26%
Tarım ve hayvancılık	\$2.847.431	14,20%
Tekstil ürünleri	\$314.601	1,57%
Deri ürünleri	\$143.313	0,71%
Metalik olmayan mineral ürünler	\$33.107	0,17%
Plastik ve kauçuk ürünleri	\$29.108	0,15%
Kağıt hamuru ve ürünleri	\$219	0,00%
Toplam	\$20.052.668	100,00%

("☆"işareti olanlar 3-yıldız analizinde belirlenen sektörlerdir)

Seferihisar İlçesi

Seferihisar ilçesinin toplam ihracat oranı İzmir toplamının %0,19'unu oluşturmaktadır. İlçenin ihracatında en üst sırayı alan tek ürün grubu vardır:

- Tarım ve hayvancılık

Yukarıdaki ürün grubu, Seferihisar'dan yapılan ihracatın 99,5'ini oluşturmaktadır.

Büyüklik olarak bakıldığında, Seferihisar ilçesinde kümelenmede ihracatın önemi açısından incelenmeye değer büyüklükteki sektör yukarıda yer alan sektördür.

Şekil 203 : Seferihisar'dan ihraç edilen ürünler ve payları

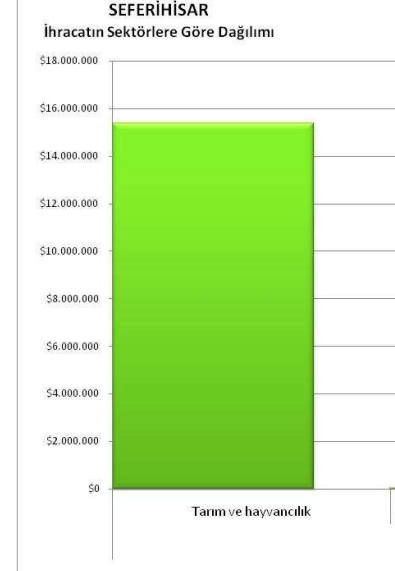

Şekil 204 : Seferihisar'dan ihraç edilen ürünlerin detayı

Sektör ve Alt Ürün Grubu	İhracat Tutarı (\$)	İlçe Toplamına Oranı (%)
Tarım ve hayvancılık	\$15.376.091	99,45%
Gıda ürünleri ve içecek imalatı★	\$55.954	0,36%
Tekstil ürünleri	\$29.092	0,19%
Toplam	\$15.461.137	100,00%

(“★”işareti olanlar 3-yıldız analizinde belirlenen sektörlerdir)

Selçuk İlçesi

Selçuk ilçesinin toplam ihracat oranı İzmir toplamının %0,04'ünü oluşturmaktadır. İlçenin ihracatında en üst sırayı alan tek ürün grubu vardır:

- Tekstil ürünleri

Yukarıdaki ürün grubu, Selçuk'tan yapılan ihracatın %89'unu oluşturmaktadır.

Büyükölük olarak bakıldığında, Selçuk ilçesinde kümelenmede ihracatın önemi açısından incelenmeye değer büyükölükteki sektör yukarıda yer alan sektördür.

Şekil 205 : Selçuk'tan ihraç edilen ürünler ve payları

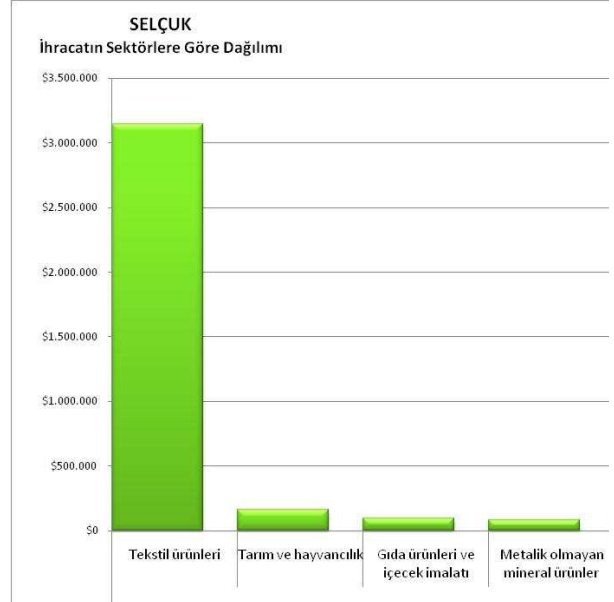

Şekil 206 : Selçuk'tan ihraç edilen ürünlerin detayı

Sektör ve Alt Ürün Grubu	İhracat Tutarı (\$)	İlçe Toplamına Oranı (%)
Tekstil ürünleri	\$3.148.657	89,27%
Tarım ve hayvancılık	\$161.937	4,59%
Gıda ürünleri ve içecek imalatı☆	\$96.446	2,73%
Metalik olmayan mineral ürünler	\$83.301	2,36%
Giyim eşyası ve kürk imalatı☆	\$30.426	0,86%
Kağıt hamuru ve ürünleri	\$6.137	0,17%
Mobilya ve diğer ürünler☆	\$307	0,01%
Toplam	\$3.527.211	100,00%

Tire İlçesi

Tire ilçesinin toplam ihracat oranı İzmir toplamının %0,28'ini oluşturmaktadır. İlçenin ihracatında en üst sırayı alan tek ürün grubu vardır:

- Kağıt hamuru ve kağıt ürünleri

Yukarıdaki ürün grubu, Tire'den yapılan ihracatın %89'unu oluşturmaktadır.

Büyüklik olarak bakıldığında, Tire ilçesinde kümelenmede ihracatın önemi açısından incelenmeye değer büyüklükteki sektör yukarıda yer alan sektördür.

Ayrıca aşağıdaki listede yer alan Gıda ürünleri ve içecek imalatı sektörü ile tıbbi aletler, hassas ve optik aletler gruplarına da bakılabilir.

Şekil 207 : Tire'den ihraç edilen ürünler ve payları

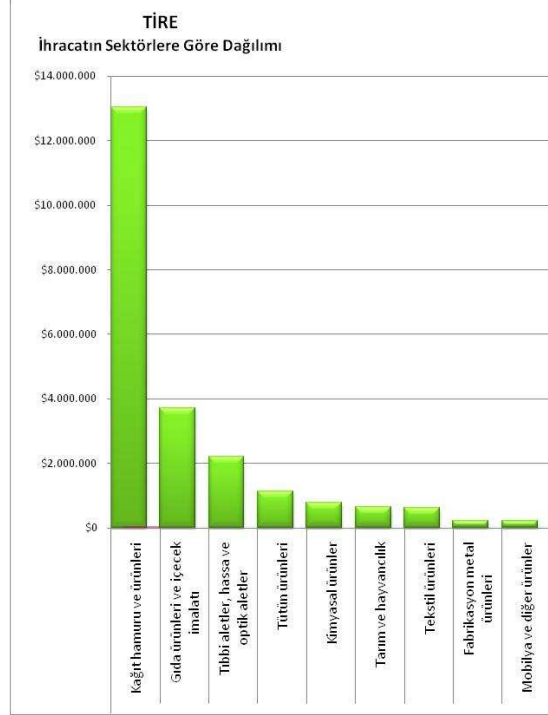

Şekil 208 : Tire'den ihraç edilen ürünlerin detayı

Sektör ve Alt Ürün Grubu	İhracat Tutarı (\$)	İlçe Toplamına Oranı (%)
Kağıt hamuru ve ürünleri	\$13.039.794	56,58%
Gıda ürünleri ve içecek imalatı ☆	\$3.726.511	16,17%
Tıbbi aletler, hassas ve optik	\$2.218.599	9,63%
Tütün ürünleri	\$1.124.134	4,88%
Kimyasal ürünler ☆	\$778.823	3,38%
Tarım ve hayvancılık	\$648.432	2,81%
Tekstil ürünleri	\$634.263	2,75%
Fabrikasyon metal ürünleri ☆	\$231.542	1,00%
Mobilya ve diğer ürünler ☆	\$221.979	0,96%
Ağaç ürünleri (mobilya hariç)	\$155.109	0,67%
Plastik ve kauçuk ürünleri	\$113.650	0,49%
Diğer madencilik ve taşocaklığı	\$71.346	0,31%
Motorlu kara taşıtları imalatı ☆	\$69.121	0,30%
Metalik olmayan mineral ürünler	\$12.266	0,05%
Giyim eşyası ve kürk imalatı ☆	\$1.574	0,01%
Ana metal sanayi ☆	\$212	0,00%
Basım ve yayın	\$86	0,00%
Elektrikli makine ve cihazlar	\$1	0,00%
Toplam	\$23.047.441	100,00%

(“☆”işareti olanlar 3-yıldız analizinde belirlenen sektörlerdir)

Torbalı İlçesi

Torbalı ilçesinin toplam ihracat oranı İzmir toplamının

%6,30'unu oluşturmaktadır. İlçenin ihracatında en üst sırayı alan dört ürün grubu vardır:

- Tütün ürünleri
- Tekstil ürünleri
- Gıda ürünleri ve içecek
- Fabrikasyon metal ürünleri

Yukarıdaki ürün grubu, Torbalı'dan yapılan ihracatın %77'sini oluşturmaktadır.

Büyükölçü olarak bakıldığında, Torbalı ilçesinde kümelenmede ihracatın önemi açısından incelenmeye değer büyükölçüdeki sektör yukarıda yer alan sektördür.

Ayrıca aşağıdaki listede yer alan koyulaştırılmış diğer sektörlerle de bakılabilir.

Şekil 209 : Torbalı'dan ihraç edilen ürünler ve payları

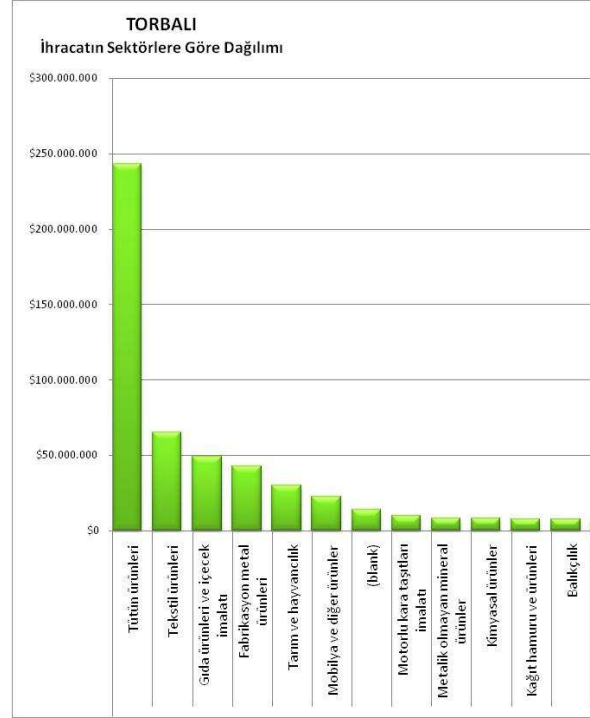

Şekil 210 : Torbalı'dan ihraç edilen ürünlerin detayı

Sektör ve Alt Ürün Grubu	İhracat Tutarı (\$)	İlçe Toplamına Oranı (%)
Tütün ürünleri	\$243.419.381	46,76%
Tekstil ürünleri	\$65.281.556	12,54%
Gıda ürünleri ve içecek imalatı ☆	\$48.990.106	9,41%
Fabrikasyon metal ürünleri ☆	\$42.940.324	8,25%
Tarım ve hayvancılık	\$30.054.469	5,77%
Mobilya ve diğer ürünler ☆	\$22.281.399	4,28%
Motorlu kara taşıtları imalatı ☆	\$9.742.995	1,87%
Metallik olmayan mineral ürünler	\$8.407.383	1,61%
Kimyasal ürünler ☆	\$8.065.267	1,55%
Kağıt hamuru ve ürünleri	\$7.838.292	1,51%
Balıkçılık	\$7.547.595	1,45%
Plastik ve kauçuk ürünleri	\$6.140.660	1,18%
Giyim eşyası ve kürk imalatı ☆	\$3.021.771	0,58%
Elektrikli makine ve cihazlar	\$1.318.669	0,25%
Deri ürünleri	\$780.431	0,15%
Ağaç ürünleri (mobilya hariç)	\$394.184	0,08%
Tıbbi aletler, hassa ve optik aletler	\$113.390	0,02%
Ana metal sanayi ☆	\$83.086	0,02%
Diğer madencilik ve taşocaklığı	\$57.758	0,01%
Rafine edilmiş petrol ürünleri	\$25.290	0,00%
Basım ve yayın	\$7.208	0,00%
Toplam	\$520.581.038	100,00%

("☆"işareti olanlar 3-yıldız analizinde belirlenen sektörlerdir)

Urla İlçesi

Urla ilçesinin toplam ihracat oranı İzmir toplamının %0,02'sini oluşturmaktadır. İlçenin ihracatında en üst sırayı alan tek ürün grubu vardır:

- Gıda ürünleri ve içecek

Yukarıdaki ürün grubu, Urla'dan yapılan ihracatın %84'ünü oluşturmaktadır.

Büyükölük olarak bakıldığında, Urla ilçesinde kümelenmede ihracatın önemi açısından incelenmeye değer büyükölükteki sektör yukarıda yer alan sektördür.

Şekil 211 : Urla'dan ihraç edilen ürünler ve payları

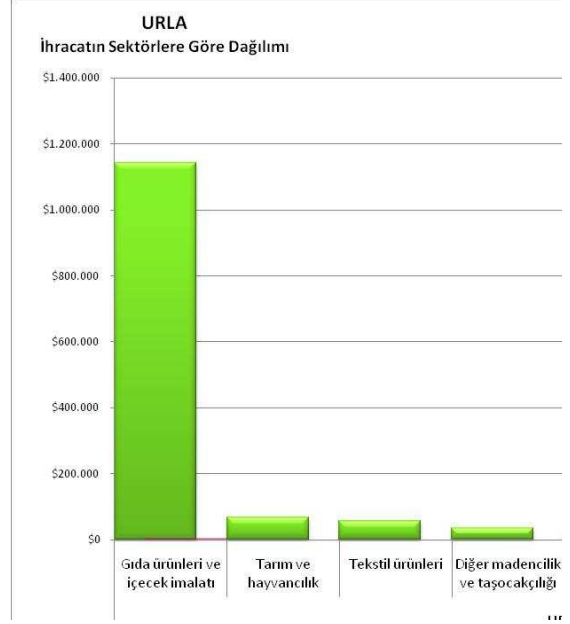

Şekil 212 : Urla'dan ihraç edilen ürünlerin detayı

Sektör ve Alt Ürün Grubu	İhracat Tutarı (\$)	İlçe Toplamına Oranı (%)
Gıda ürünleri ve içecek imalatı ☆	\$1.143.223	84,19%
Tarım ve hayvancılık	\$67.950	5,00%
Tekstil ürünleri	\$56.356	4,15%
Diğer madencilik ve taşocakçılığı	\$34.193	2,52%
Elektrikli makine ve cihazlar	\$30.295	2,23%
Diğer ulaşım araçları imalatı	\$20.636	1,52%
Mobilya ve diğer ürünler ☆	\$5.060	0,37%
Giyim eşyası ve kürk imalatı ☆	\$149	0,01%
Toplam	\$1.357.863	100,00%

("☆"işareti olanlar 3-yıldız analizinde belirlenen sektörlerdir)

1.7. Ar-Ge ve Yatırım İndirimlerinin Analizi

Üretim yapan her firma ar-ge yapmamaktadır. Bir firmanın innovasyona ayırdığı pay ve yaratıcılığını geliştirmek için harcadığı emek (proje adedi, özel eğitimler, bu amaçla tedarik edilen ekipman vb.) ve ayırdığı kaynak, firmanın rekabetçiliğe doğru geçişinde önem taşımaktadır. Bu doğrultuda, firmanın ve dolayısı ile sektörün, devletin sağladığı ar-ge indirimlerinden ne ölçüde faydalanabildiği, ciddi ARGE projelerine kaynak ayırdığının bir göstergesi olarak çıkmaktadır.

Yatırım indirimleri ise, bir firmanın işini geliştirmek için ayırdığı kaynakla koşuttur. Firmanın yaptığı yatırımlar sektörde kalıcılığı, gelişme ve genişleme planları, ileriye dönük hedef ve stratejilerini gösteren indikatördür. Devletin sağladığı yatırım indiriminden yararlanma bilinci gelişmiş sektörler diğer ülkelerde de daha rekabetçi olan sektörler olarak karşımıza çıkmaktadır.

1.7.1. Ar-Ge İndirimlerinin Analizi

Ar-Ge İndirimleri, Maliye Bakanlığı tarafından sağlanan veri setinden çıkartılmıştır. Mevcut verilere göre 2004 yılında ar-ge indirimi başlığı altında herhangi bir kayıt olmadığı görülmüştür.

Türkiye geneli ile İzmir ilinin ar-ge ve yatırım indirimlerinden yararlanma oranları (2006 ve 2008) Şekil-252'de görülebilir.

Şekil 213 : İzmir'in Türkiye'nin toplam ar-ge indirimlerinden aldığı pay (sektör bazında)

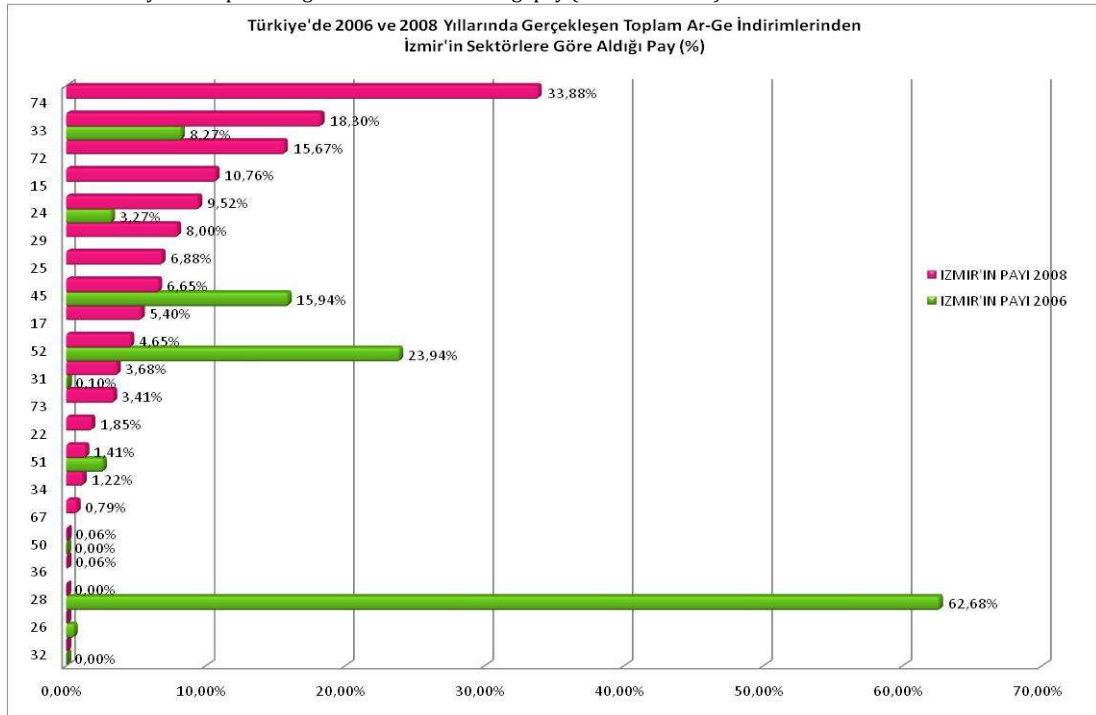

2006 ve 2008 yıllarında İzmir ilindeki firmaların Türkiye geneline oranla ar-ge indirimlerinden yararlanma oranı, 2006'da %0,58, 2008'de ise %2,56 olarak gerçekleşmiştir. İstihdam, firma sayısı, toplam satışlar ve ihracat ile kıyaslandığı zaman bu oran çok düşüktür. Ar-ge yatırım miktarları detayı Şekil-253'de görülebilir.

Şekil 214 : Ar-ge indirimlerinin Türkiye ve İzmir’de sektör bazında dağılımları *

Sektör	2006 Türkiye Toplamı	2008 Türkiye Toplamı	2006 İzmir Toplamı	2008 İzmir Toplamı	2006 İzmir’in Türkiye İçinde Aldığı Pay	2008 İzmir’in Türkiye İçinde Aldığı Pay
15- Gıda Ürünleri ve İçecek İmalatı☆	0 YTL	2.690.889 YTL	0 YTL	289.674 YTL		10,76%
17- Tekstil Ürünleri İmalatı	145.775 YTL	1.884.426 YTL	0 YTL	101.816 YTL		5,40%
22-Basım ve yayım; plak, kaset ve benzeri kayıtlı medyanın çoğaltılması	2.944.651 YTL	6.144.820 YTL	0 YTL	113.774 YTL		1,85%
24-Kimyasal madde ve ürünlerin İmalatı☆	2.542.776 YTL	21.190.112 YTL	83.175 YTL	2.017.249 YTL	3,27%	9,52%
25-Plastik ve Kauçuk ürünleri İmalatı	982.962 YTL	5.274.663 YTL	0 YTL	363.068 YTL		6,88%
26-Diğer Mineral ürünler	1.056.508 YTL	2.894.326 YTL	6.159 YTL	0 YTL	0,58%	
28-Fabrikasyon Metal Ürünler☆	429.176 YTL	791.645 YTL	268.997 YTL	0 YTL	62,68%	
29-Diğer Makine ve Teçhizat İmalatı☆	24.537.146 YTL	68.023.382 YTL	0 YTL	5.443.938 YTL		8,00%
31-Diğer Elektrikli Teçhizat İmalatı	63.568.144 YTL	36.818.306 YTL	63.513 YTL	1.356.006 YTL	0,10%	3,68%
32-Raydo, TV, Haberleşme Cihazları İmalatı	9.095.469 YTL	29.319.776 YTL	0 YTL	0 YTL	0,00%	
33-Tıbbi, Optik ve Hassas Aletler, İmalatı	704.440 YTL	1.453.477 YTL	58.247 YTL	265.972 YTL	8,27%	18,30%
34-Motorlu Kara Taşıtı İmalatı☆	6.840.434 YTL	60.018.969 YTL	0 YTL	734.768 YTL		1,22%
36-Mobilya ve Diğer Ürünler İmalatı☆	13.104.832 YTL	34.184.974 YTL	0 YTL	20.571 YTL		0,06%
45- İnşaat	1.370.897 YTL	2.710.247 YTL	218.485 YTL	180.256 YTL	15,94%	6,65%
50- Motorlu taşıtların Satış ve Onarımı	39.516.829 YTL	274.671.442 YTL	0 YTL	176.370 YTL	0,00%	0,06%
51-Motorlu taşıtlar ve motosikletler dışında kalan toptan ticaret ve ticaret komisyonculuğu☆	13.933.605 YTL	38.860.424 YTL	371.892 YTL	549.205 YTL	2,67%	1,41%
52- Perakende Ticaret☆	143.973 YTL	4.881.540 YTL	34.461 YTL	226.953 YTL	23,94%	4,65%
67-Mali Aracı Kuruluşlara Yardımcı Faaliyetler	451.897 YTL	247.222 YTL	0 YTL	1.957 YTL		0,79%
72-Bilgisayar ile İlgili Faaliyetler	1.917.211 YTL	11.272.832 YTL	0 YTL	1.766.537 YTL		15,67%
73-Araştırma Geliştirme Hizmetleri	0 YTL	2.629.680 YTL	0 YTL	89.748 YTL		3,41%
74-Diğer iş faaliyetleri	476.110 YTL	7.550.409 YTL	0 YTL	2.557.884 YTL		33,88%
TOPLAM* :	192.080.289 YTL	635.314.742 YTL	1.104.929 YTL	16.255.746 YTL	0,58%	2,56%

(*) : Türkiye genelinde sadece İzmir’in ar-ge indirimi aldığı sektörler gösterilmiştir. Türkiye toplamı bu listede yer almayan diğer sektörleri de kapsamaktadır. (‘☆’işareti olanlar 3-yıldız analizinde belirlenen sektörlerdir)

Ar-Ge indiriminden faydalanma, dönemsel bir ihtiyaç ya da duruma bağlı bir tercih olduğundan 2006-2008 arası değişim oranlarının hesaplanması anlam ifade etmemektedir.

Sektör bazında incelendiğinde, yararlanan ar-ge indirimlerinin tüm sektörler genelinde düşük olduğu görülmektedir. Sektörde ilgili yıla ait toplam satış hacmi ile alınan ar-ge indirimleri kıyaslandığında, yararlanan ar-ge indiriminin toplam satışa oranının %5’ten büyük olduğu sektör adedinin dört olduğu görülmüştür. Bu sektörler, sırasıyla ;

- 36- Mobilya imalatı sektörü,
- 33- Tıbbi aletler sektörü,
- 31- Diğer elektrikli makine ve teçhizat sektörü,
- 30- Bilgisayar sektörü 'dür.

Ar-ge indirimlerinden en çok yararlanan beş sektör:

- 29-Genel Makine ve Teçhizat İmalatı sektörü (%34,87)
- 74-Diğer iş faaliyetleri sektörü (%16,38)
- 24-Kimyasal Madde ve Ürün İmalatı sektörü (%12,92)
- 72-Bilgisayar sektörü (%9,61)
- 31-Diğer Elektrikli Makine ve Teçhizat Üretimi (%8,69)

Bu beş sektör, ar-ge indirimden yararlanan toplam 17 sektör içinde, toplam ar-ge indirimlerinin %82,47'sini almaktadır.

Şekil 215 :Ar-ge indirimlerinin ilçe/vergi dairesi ve sektörlere göre dağılımı ve toplamın içindeki payları (2008)

İLÇE/VD VE SEKTÖR	AR-GE İNDİRİM MİKTARI 2008	İZMİR TOPLAMI İÇİNDEKİ PAYI
HASAN TAHSİN VD	9.982.619 YTL	63,94%
29-Diğer Makine ve Teçhizat İmalatı☆	4.862.074 YTL	31,14%
74-Diğer iş faaliyetleri	2.557.884 YTL	16,38%
34-Motorlu Kara Taşıtı İmalatı☆	734.768 YTL	4,71%
31-Diğer Elektrikli Teçhizat İmalatı	548.458 YTL	3,51%
51-Motorlu taşıtlar ve motosikletler dışında kalan toptan ticaret ve ticaret komisyonculuğu☆	541.397 YTL	3,47%
25-Plastik ve Kauçuk ürünleri İmalatı	363.068 YTL	2,33%
50- Motorlu taşıtların Satış ve Onarımı	176.370 YTL	1,13%
52- Perakende Ticaret☆	134.303 YTL	0,86%
15- Gıda Ürünleri ve İçecek İmalatı☆	34.275 YTL	0,22%
24-Kimyasal madde ve ürünlerin İmalatı☆	30.021 YTL	0,19%
ALİAĞA	1.873.346 YTL	12,00%
24-Kimyasal madde ve ürünlerin İmalatı☆	1.873.346 YTL	12,00%
ÇİĞLİ	1.084.604 YTL	6,95%
31-Diğer Elektrikli Teçhizat İmalatı	807.547 YTL	5,17%
29-Diğer Makine ve Teçhizat İmalatı☆	277.056 YTL	1,77%
URLA	998.066 YTL	6,39%
72-Bilgisayar ile İlgili Faaliyetler	795.096 YTL	5,09%
52- Perakende Ticaret☆	92.651 YTL	0,59%
73-Araştırma Geliştirme Hizmetleri	89.748 YTL	0,57%
36-Mobilya ve Diğer Ürünler İmalatı☆	20.571 YTL	0,13%
ÇAKABEY VD	565.225 YTL	3,62%
72-Bilgisayar ile İlgili Faaliyetler	463.409 YTL	2,97%
17- Tekstil Ürünleri İmalatı	101.816 YTL	0,65%
KEMALPAŞA	294.138 YTL	1,88%
45- İnşaat	180.256 YTL	1,15%

24-Kimyasal madde ve ürünlerin İmalatı☆	113.882 YTL	0,73%
KARŞIYAKA	267.929 YTL	1,72%
33-Tıbbi, Optik ve Hassas Aletler, İmalatı	265.972 YTL	1,70%
67-Mali Aracı Kuruluşlara Yardımcı Faaliyetler	1.957 YTL	0,01%
MENEMEN	203.946 YTL	1,31%
29-Diğer Makine ve Teçhizat İmalatı☆	203.946 YTL	1,31%
BALÇOVA	152.533 YTL	0,98%
72-Bilgisayar ile İlgili Faaliyetler	152.533 YTL	0,98%
MENDERES	100.862 YTL	0,65%
29-Diğer Makine ve Teçhizat İmalatı☆	100.862 YTL	0,65%
KONAK	89.400 YTL	0,57%
72-Bilgisayar ile İlgili Faaliyetler	89.400 YTL	0,57%
Toplam :	16.255.746 YTL	100,00%

("☆"işareti olanlar 3-yıldız analizinde belirlenen sektörlerdir)

Şekil 216 :Ar-ge indirimden yararlanan sektörler ve toplamdan aldıkları pay

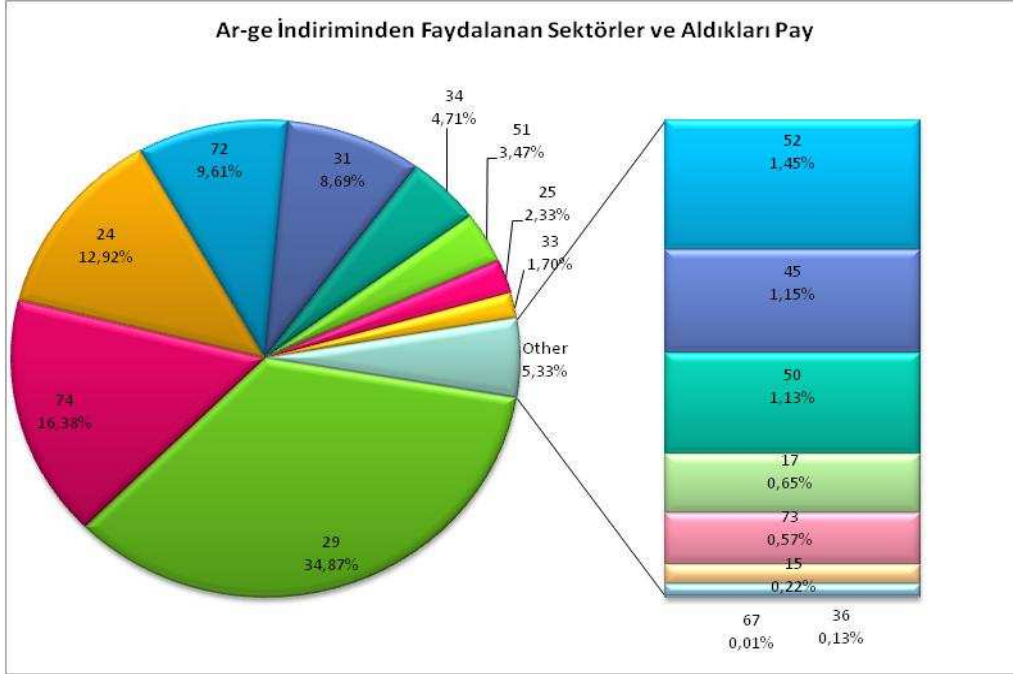

Şekil 255'de de görüldüğü gibi, İzmir ili içinde, 2008 yılında ar-ge indirimlerinden ağırlıklı olarak yararlanan sektör 29- Genel Makine ve Teçhizat İmalatı sektörü olmuştur (%34,87). Bunu %16,38 ile 74-Diğer iş faaliyetleri sektörü ve %12,92 ile 24-Kimyasal Madde ve ürün İmalatı sektörü ve %9,61 ile 72-Bilgisayar sektörü izlemektedir.

1.7.2. Yatırım İndirimlerinin Analizi

Ar-Ge indirimleri ile kıyaslandığında çok daha fazla sektörün yatırım indirimi aldığı ve alınan miktarların da yüksek olduğu görülmüştür. 3-yıldız çalışması kapsamında belirlenen 14 sektör içinde yatırım indirimden faydalanan sektörlerin sayısı 13'dür.

Türkiye geneli ile İzmir ilinin yatırım indirimlerinden yararlanma oranları (2006 ve 2008) Şekil-256'da görülebilir.

Şekil 217 : İzmir'in Türkiye'nin toplam yatırım indirimlerinden aldığı pay (sektör bazında)

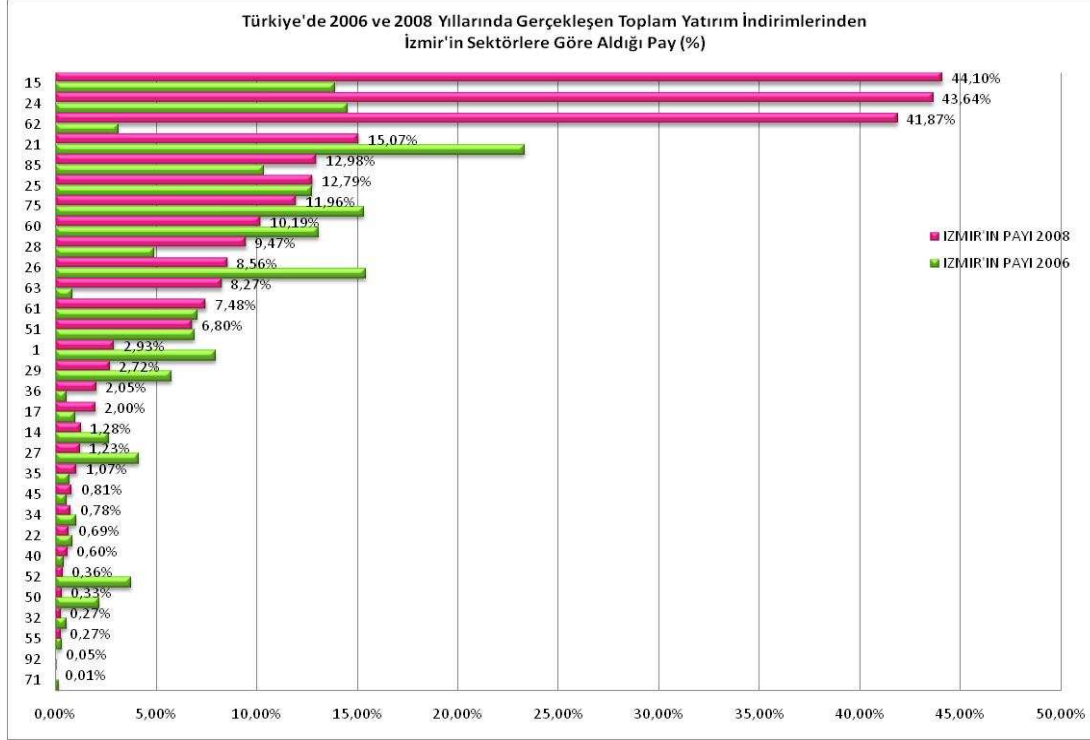

2006 ve 2008 yıllarında İzmir ilindeki firmaların Türkiye geneline oranla yatırım indirimlerinden yararlanma oranı, 2006'da %2,90, 2008'de ise %3,87 olarak gerçekleşmiştir. İstihdam, firma sayısı, toplam satışlar ve ihracat ile kıyaslandığı zaman bu oran çok düşüktür. Yatırım indirimlerinin miktarlarına ait detay Şekil-257'de görülebilir.

2008 yılında üç sektörde yatırım indirimden faydalanma oranı önemli artış göstermiştir:

- 15-Gıda ve içecek ürünleri imalatı sektörü
- 24-Kimyasal madde ve ürünlerin imalatı sektörü
- 62-Suyolu taşımacılığı sektörü

Bu artışın nedeni ve kümelenmeye olası etkilerinin Saha Çalışması içinde araştırılması uygun olacaktır.

Şekil 218 : Yatırım indirimlerinin Türkiye ve İzmir’de sektör bazında dağılımları *

Sektör	2006 Türkiye Toplamı	2008 Türkiye Toplamı	2006 İzmir Toplamı	2008 İzmir Toplamı	2006 İzmir’in Türkiye İçinde Aldığı Pay	2008 İzmir’in Türkiye İçinde Aldığı Pay
01-Tarım, avcılık ve ilgili hizmet faaliyetleri	310.328.537 YTL	293.464.600 YTL	24.637.007 YTL	8.594.931 YTL	7,94%	2,93%
14- Diğer Madencilik ve Taşocakçılığı	345.954.953 YTL	1.002.047.474 YTL	9.230.694 YTL	12.858.270 YTL	2,67%	1,28%
15- Gıda Ürünleri ve İçecek İmalatı☆	1.620.552.430 YTL	1.169.245.730 YTL	225.482.137 YTL	515.663.578 YTL	13,91%	44,10%
17- Tekstil Ürünleri İmalatı	6.028.984.296 YTL	4.310.098.330 YTL	58.611.244 YTL	86.097.950 YTL	0,97%	2,00%
21-Kağıt Hamuru ve Kağıt Ürünleri	693.132.670 YTL	1.001.079.022 YTL	161.842.245 YTL	150.832.618 YTL	23,35%	15,07%
22-Basım ve Yayımlar	839.136.534 YTL	821.448.993 YTL	6.984.050 YTL	5.664.833 YTL	0,83%	0,69%
24-Kimyasal madde ve ürünlerin İmalatı☆	1.985.921.261 YTL	2.472.145.676 YTL	288.709.357 YTL	1.078.879.633 YTL	14,54%	43,64%
25-Plastik ve Kauçuk ürünleri İmalatı	718.527.030 YTL	613.849.729 YTL	91.728.106 YTL	78.541.798 YTL	12,77%	12,79%
26-Diğer Mineral ürünler	1.565.146.965 YTL	1.233.067.203 YTL	241.152.396 YTL	105.604.763 YTL	15,41%	8,56%
27-Ana metal sanayii☆	3.173.440.300 YTL	5.262.910.616 YTL	130.974.481 YTL	64.740.315 YTL	4,13%	1,23%
28-Fabrikasyon Metal Ürünler	522.226.657 YTL	331.382.974 YTL	25.603.314 YTL	31.373.084 YTL	4,90%	9,47%
29-Diğer Makine ve Teçhizat İmalatı☆	387.045.152 YTL	206.752.875 YTL	22.382.117 YTL	5.616.240 YTL	5,78%	2,72%
32-Raydo, TV, Haberleşme Cihazları İmalatı	328.275.002 YTL	240.979.384 YTL	1.792.107 YTL	659.615 YTL	0,55%	0,27%
34-Motorlu Kara Taşıtı İmalatı☆	3.786.335.499 YTL	1.465.458.827 YTL	38.016.450 YTL	11.440.796 YTL	1,00%	0,78%
35- Diğer Ulaşım Araçlarının İmalatı	619.810.385 YTL	410.256.303 YTL	4.386.885 YTL	4.388.048 YTL	0,71%	1,07%
36-Mobilya ve Diğer Ürünler İmalatı☆	3.666.247.488 YTL	1.742.522.238 YTL	19.634.079 YTL	35.645.872 YTL	0,54%	2,05%
40- Elektrik, Gaz ve Buhar Üretimi ve Dağıtım	30.642.630.802 YTL	35.179.189.763 YTL	124.445.473 YTL	210.758.357 YTL	0,41%	0,60%
45- İnşaat	8.191.246.763 YTL	6.957.808.432 YTL	43.880.683 YTL	56.648.327 YTL	0,54%	0,81%
50- Motorlu taşıtların Satış ve Onarımı	2.639.973.313 YTL	5.103.633.663 YTL	57.400.587 YTL	16.909.555 YTL	2,17%	0,33%
51-Motorlu taşıtlar ve motosikletler dışında kalan toptan ticaret ve ticaret komisyonculuğu☆	4.805.118.123 YTL	3.162.991.885 YTL	332.013.061 YTL	215.225.801 YTL	6,91%	6,80%
52- Perakende Ticaret☆	1.981.600.957 YTL	954.194.601 YTL	74.137.377 YTL	3.476.448 YTL	3,74%	0,36%
55-Oteller ve lokantalar	2.075.237.420 YTL	1.686.895.061 YTL	6.762.402 YTL	4.515.280 YTL	0,33%	0,27%
60- Karayolu Taşımacılığı☆	1.900.707.476 YTL	1.134.238.713 YTL	249.014.049 YTL	115.606.253 YTL	13,10%	10,19%
61-Suyolu Taşımacılığı	1.568.900.637 YTL	1.257.336.585 YTL	110.403.785 YTL	94.046.466 YTL	7,04%	7,48%
62-Havayolu taşımacılığı	247.268.824 YTL	20.565.841 YTL	7.684.308 YTL	8.610.588 YTL	3,11%	41,87%
63- Destekleyici Ulaştırma Faaliyetleri☆	1.907.949.972 YTL	1.691.835.805 YTL	15.421.809 YTL	139.835.934 YTL	0,81%	8,27%
71-Makine, Teçhizat ve Ev Eşyaları Kiralama	687.678.001 YTL	575.022.271 YTL	976.007 YTL	49.841 YTL	0,14%	0,01%
75-Kamu Yönetimi ve savunma	49.026.055 YTL	26.801.411 YTL	7.514.439 YTL	3.204.980 YTL	15,33%	11,96%
85-Eğitim	529.934.249 YTL	529.056.991 YTL	54.995.667 YTL	68.664.585 YTL	10,38%	12,98%
92- Eğlence, Dinlenme, Kültür ve Spor Faaliyetleri☆	158.485.222 YTL	86.241.975 YTL	73.130 YTL	41.875 YTL	0,05%	0,05%
TOPLAM	83.976.822.973 YTL	80.942.522.971 YTL	2.435.889.445 YTL	3.134.196.632 YTL	2,90%	3,87%

(*) : Türkiye genelinde sadece İzmir’in yatırım indirimi aldığı sektörler gösterilmiştir. Türkiye toplamları bu listede yer almayan diğer sektörleri de kapsamaktadır. (“☆”işareti olanlar 3-yıldız analizinde belirlenen sektörlerdir)

Yatırım indiriminden faydalanma, dönemsel bir ihtiyaç ya da duruma bağlı bir tercih olduğundan 2006-2008 arası değişim oranlarının hesaplanması anlam ifade etmemektedir.

Sektör bazında incelendiğinde, yararlanılan yatırım indirimlerinin tüm sektörler genelinde düşük olduğu görülmektedir. Sektörde ilgili yıla ait toplam satış hacmi ile alınan yatırım indirimleri kıyaslandığında, yararlanılan yatırım indiriminin toplam satış oranının %5’ten büyük olduğu sektör adedinin dört olduğu görülmüştür. Bu sektörler, sırasıyla ;

- 24-Kimyasal madde ve ürünlerin İmalatı sektörü (%13,22) ☆
- 61-Suyolu Taşımacılığı (%10,13)
- 21-Kağıt Hamuru ve Kağıt Ürünleri İmalatı (%10,11)
- 15-Gıda ürünleri ve İçecek İmalatı (%10,10) ☆
- 63-Destekleyici Ulaştırma Faaliyetleri (%9,31) ☆
- 40-Elektrik, Gaz ve Buhar Edinimi ve Dağıtımı (%8,92)
- 17-Tekstil Ürünleri İmalatı (%7,73)
- 85-Eğitim (%7,29)
- 26-Mineral Ürünlerin İmalatı (%6,71)
- 25-Plastik ve Kauçuk Ürünlerin İmalatı (%5,20)

Olarak karşımıza çıkmaktadır.

Yatırım indirimlerinden en çok yararlanan sekiz sektör:

- 24-Kimyasal Madde ve Ürün İmalatı sektörü (%34,42) ☆
- 15-Gıda ürünleri ve İçecek İmalatı (%16,45) ☆
- 51-Motorlu taşıtlar ve motosikletler dışında kalan toptan ticaret ve ticaret komisyonculuğu (%6,87) ☆
- 40-Elektrik, Gaz ve Buhar Edinimi ve Dağıtımı (%6,72)
- 21-Kağıt Hamuru ve Kağıt Ürünleri İmalatı (%4,81)
- 63-Destekleyici Ulaştırma Faaliyetleri (%4,46) ☆
- 60-Karayolu Taşımacılığı (%3,69) ☆
- 26-Mineral Ürünlerin İmalatı (%3,37)

Bu sekiz sektör, yatırım indirimden yararlanan tüm sektörler içinde, toplam yatırım indirimlerinin %80,80'ini almaktadır.

İzleyen sayfada yer alan sektör bazında yatırım indirimlerine bakıldığı zaman da sektörler arasında büyük farklılıklar olduğu görülmüş, yararlanan yatırım indiriminin sektör bazında belli bir trend izlemediği ve stabilitesinin olmadığı görülmüştür. Ancak 2006'ya göre yararlanan yatırım indirimleri toplamda %62,21 oranında artış göstermiştir.

(“☆”işareti olanlar 3-yıldız analizinde belirlenen sektörlerdir)

Şekil 219 : Yatırım indirimlerinin ilçe/vergi dairesi ve sektörler göre dağılımı ve toplamın içindeki payları (2008)

İlçe/VD ve Sektör	Yatırım İndirim Miktarı 2008	İzmir Toplamı İçindeki Payı	İlçe/Vd Ve Sektör	Yatırım İndirim Miktarı 2008	İzmir Toplamı İçindeki Payı
HASAN TAHSİN VD	234.060.862 YTL	59,08%	MENDERES	14.891.249 YTL	3,76%
26-Mineral Ürünler	59.355.825 YTL	14,98%	15-Gıda ve İçecek★	13.140.813 YTL	3,32%
15-Gıda ve İçecek★	53.091.043 YTL	13,40%	51-Motorlu taşıtlar ve motosikletler dışında kalan toptan ticaret ve ticaret komisyonculuğu★	603.944 YTL	0,15%
51-Motorlu taşıtlar ve motosikletler dışında kalan toptan ticaret ve ticaret komisyonculuğu★	33.245.699 YTL	8,39%	28-Fabrikasyon Metal Ürünler★	389.126 YTL	0,10%
34-Motorlu Kara Taşıtları İmalatı★	29.534.498 YTL	7,45%	17-Tekstil ürünleri	357.031 YTL	0,09%
25-Plastik ve Kauçuk Ürünleri	14.299.977 YTL	3,61%	29-Diğer Makine ve Teçhizat★	121.183 YTL	0,03%
17-Tekstil Ürünleri	11.286.319 YTL	2,85%	34-Motorlu Kara Taşıtları İmalatı★	97.203 YTL	0,02%
29-Diğer Makine ve Teçhizat★	5.721.607 YTL	1,44%	27-Ana metal sanayii★	85.844 YTL	0,02%
16-Tütün ürünleri	5.355.873 YTL	1,35%	24-Kimyasal Madde ve Ürünler★	52.795 YTL	0,01%
27-Ana metal sanayii★	5.256.831 YTL	1,33%	36-Mobilya ve Diğer Ürünler★	25.105 YTL	0,01%
24-Kimyasal Madde ve Ürünler★	4.217.422 YTL	1,06%	ALİAĞA	12.253.038 YTL	3,09%
28-Fabrikasyon Metal Ürünler★	3.688.476 YTL	0,93%	24-Kimyasal Madde ve Ürünler★	10.713.333 YTL	2,70%
18-Giyim Eşyası ve Kürk★	2.729.983 YTL	0,69%	51-Motorlu taşıtlar ve motosikletler dışında kalan toptan ticaret ve ticaret komisyonculuğu★	1.463.656 YTL	0,37%
45-İnşaat	2.681.429 YTL	0,68%	45-İnşaat	76.049 YTL	0,02%
21-Kağıt Hamuru ve Kağıt Ürünleri	2.449.505 YTL	0,62%	GAZİEMİR	3.542.912 YTL	0,89%
36-Mobilya ve Diğer Ürünler★	543.330 YTL	0,14%	55-Oteller ve lokantalar	1.358.600 YTL	0,34%
14-Diğer madencilik ve taşocakçılığı	530.749 YTL	0,13%	36-Mobilya ve Diğer Ürünler★	557.131 YTL	0,14%
ÇAKABEY VD	109.852.142 YTL	27,73%	71-Makine, Teçhizat ve Eşya Kiralama	537.048 YTL	0,14%
51-Motorlu taşıtlar ve motosikletler dışında kalan toptan ticaret ve ticaret komisyonculuğu★	57.853.032 YTL	14,60%	52- Perakende Ticaret★	320.681 YTL	0,08%
85-Sağlık Hizmetleri	24.170.868 YTL	6,10%	33-Tıbbi, Hassas ve Optik Aletler	195.545 YTL	0,05%
40-Elektrik, Gaz, Buhar Üret.ve Dağıt.	5.370.092 YTL	1,36%	60-Karayolu Taşımacılığı★	129.959 YTL	0,03%
29-Diğer Makine ve Teçhizat★	3.335.189 YTL	0,84%	85-Sağlık Hizmetleri	108.161 YTL	0,03%
67-Mali Aracı Kuruluşlara Yrd. Faal.	2.981.020 YTL	0,75%	27-Ana metal sanayii★	86.820 YTL	0,02%
52- Perakende Ticaret★	2.509.190 YTL	0,63%	20-Ağaç ve ağaç mantarı ürünleri imalatı (mobilya hariç); saz, saman ve benzeri malzemelerden, örülerek yapılan eşyaların imalatı	85.711 YTL	0,02%
60-Karayolu Taşımacılığı★	1.781.330 YTL	0,45%	15-Gıda ve İçecek★	36.726 YTL	0,01%
24-Kimyasal Madde ve Ürünler★	1.746.457 YTL	0,44%	45-İnşaat	31.078 YTL	0,01%
28-Fabrikasyon Metal Ürünler★	1.474.116 YTL	0,37%	19-Deri Tabaklama ve İşleme	29.629 YTL	0,01%
15-Gıda ve İçecek★	1.311.809 YTL	0,33%	51-Motorlu taşıtlar ve motosikletler dışında kalan toptan ticaret ve ticaret komisyonculuğu★	28.000 YTL	0,01%
25-Plastik ve Kauçuk Ürünleri	1.198.692 YTL	0,30%	ÇİĞLİ	2.100.551 YTL	0,53%
22-Basım ve Yayımlar	1.112.208 YTL	0,28%	52- Perakende Ticaret★	737.720 YTL	0,19%
36-Mobilya ve Diğer Ürünler★	1.055.552 YTL	0,27%	36-Mobilya ve Diğer Ürünler★	454.744 YTL	0,11%
01-Tarım, avcılık ve ilgili hizmet faaliyetleri	723.442 YTL	0,18%	29-Diğer Makine ve Teçhizat★	369.687 YTL	0,09%
63-Destekleyici Ulaştırma Faaliyetleri★	628.596 YTL	0,16%	26-Mineral ürünler	285.682 YTL	0,07%
45-İnşaat	621.174 YTL	0,16%	51-Motorlu taşıtlar ve motosikletler dışında kalan toptan ticaret ve ticaret komisyonculuğu★	132.318 YTL	0,03%
55-Oteller ve lokantalar	530.873 YTL	0,13%	15-Gıda ve İçecek★	120.400 YTL	0,03%
17-Tekstil ürünleri	345.401 YTL	0,09%	KARŞIYAKA	2.054.205 YTL	0,52%
34-Motorlu Kara Taşıtları İmalatı★	285.342 YTL	0,07%	51-Motorlu taşıtlar ve motosikletler dışında kalan toptan ticaret ve ticaret komisyonculuğu★	1.532.656 YTL	0,39%
21-Kağıt Hamuru ve Kağıt Ürünleri	284.503 YTL	0,07%	45-İnşaat	344.258 YTL	0,09%
50-Motorlu taşıtlar Ticaret ve Onarım	243.913 YTL	0,06%	60-Karayolu Taşımacılığı★	75.234 YTL	0,02%
31-Diğer Elektrikli Makine ve Teçhizat	106.974 YTL	0,03%	85-Sağlık Hizmetleri	51.656 YTL	0,01%
61-Suyolu Taşımacılığı	93.355 YTL	0,02%	52- Perakende Ticaret★	50.401 YTL	0,01%
27-Ana metal sanayii★	85.486 YTL	0,02%	BUCA	1.124.362 YTL	0,28%
KEMALPAŞA	15.586.667 YTL	3,93%	51-Motorlu taşıtlar ve motosikletler dışında kalan toptan ticaret ve ticaret komisyonculuğu★	846.261 YTL	0,21%
24-Kimyasal Madde ve Ürünler★	6.218.206 YTL	1,57%	52- Perakende Ticaret★	189.738 YTL	0,05%

50-Motorlu taşıtlar Ticaret ve Onarım	2.855.476 YTL	0,72%
21-Kağıt Hamuru ve Kağıt Ürünleri	1.619.908 YTL	0,41%
15-Gıda ve İçecek☆	1.255.475 YTL	0,32%
51-Motorlu taşıtlar ve motosikletler dışında kalan toptan ticaret ve ticaret komisyonculuğu☆	1.050.647 YTL	0,27%
28-Fabrikasyon Metal Ürünler☆	933.780 YTL	0,24%
34-Motorlu Kara Taşıtları İmalatı☆	817.175 YTL	0,21%
26-Mineral ürünler	657.993 YTL	0,17%
40-Elektrik, Gaz, Buhar Üret.ve Dağıt.	110.515 YTL	0,03%
60-Karayolu Taşımacılığı☆	67.492 YTL	0,02%

15-Gıda ve İçecek☆	50.200 YTL	0,01%
63-Destekleyici Ulaştırma Faaliyetleri☆	20.909 YTL	0,01%
ÖDEMİŞ	378.274 YTL	0,10%
52- Perakende Ticaret☆	289.278 YTL	0,07%
15-Gıda ve İçecek☆	88.996 YTL	0,02%
BALÇOVA	180.916 YTL	0,05%
51-Motorlu taşıtlar ve motosikletler dışında kalan toptan ticaret ve ticaret komisyonculuğu☆	180.916 YTL	0,05%
KONAK	88.580 YTL	0,02%
51-Motorlu taşıtlar ve motosikletler dışında kalan toptan ticaret ve ticaret komisyonculuğu☆	88.580 YTL	0,02%
BORNOVA	64.406 YTL	0,02%
33-Tıbbi, Hassas ve Optik Aletler	58.247 YTL	0,01%

("☆"işareti olanlar 3-yıldız analizinde belirlenen sektörlerdir)

Şekil 220 : İzmir Genelinde Yatırım İndiriminden Faydalanan Sektörler ve Toplam yatırım İndirime Oranla Aldıkları Pay

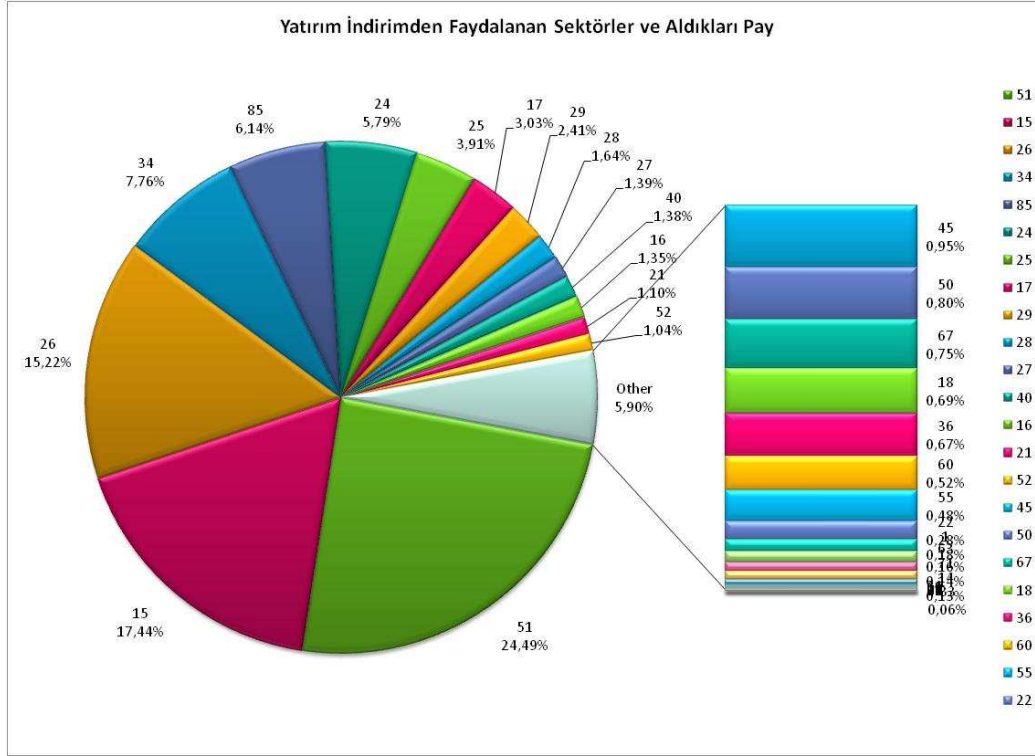

Şekil 259'da da görüldüğü gibi, İzmir ili içinde, 2008 yılında yatırım indirimlerinden ağırlıklı olarak yararlanan 7 sektör

- 51-Perakende Ticaret (%24,49), ☆
- 15- Gıda ürünleri ve İçecek İmalatı (%17,44), ☆
- 26-Mineral ürünler İmalatı (%15,22),
- 34-Motorlu Kara Taşıtları İmalatı (%7,76), ☆
- 85-Sağlık Hizmetleri (%6,14)

- 24-Kimyasal Madde ve Kimya Ürünleri İmalatı (%5,79) ☆
- 25-Plastik ve Kauçuk Ürünler İmalatı (%3,91) olmuştur.

Bu 7 sektörün yatırım indirimleri toplamı içindeki payı %80,76'dır.

1.8. Marka, Patent, Faydalı Model ve Endüstriyel Tasarım Analizi

Marka, patent, faydalı model ve endüstriyel tasarım için Türk patent Enstitüsü ile görüşülerek NACE kodu bazında ve ilçeler detayında veri talebinde bulunulmuştur. Ancak TPE, verileri ilçe değil il bazında tuttuğundan istatistiksel analiz çalışması kapsamında bu veriler için ilçe kıyaslamaları yapmak mümkün olamayacaktır.

Şekil 221 : Faydalı Model Başvuru Adetleri ve Verilenler (Türkiye-İzmir kıyaslaması)

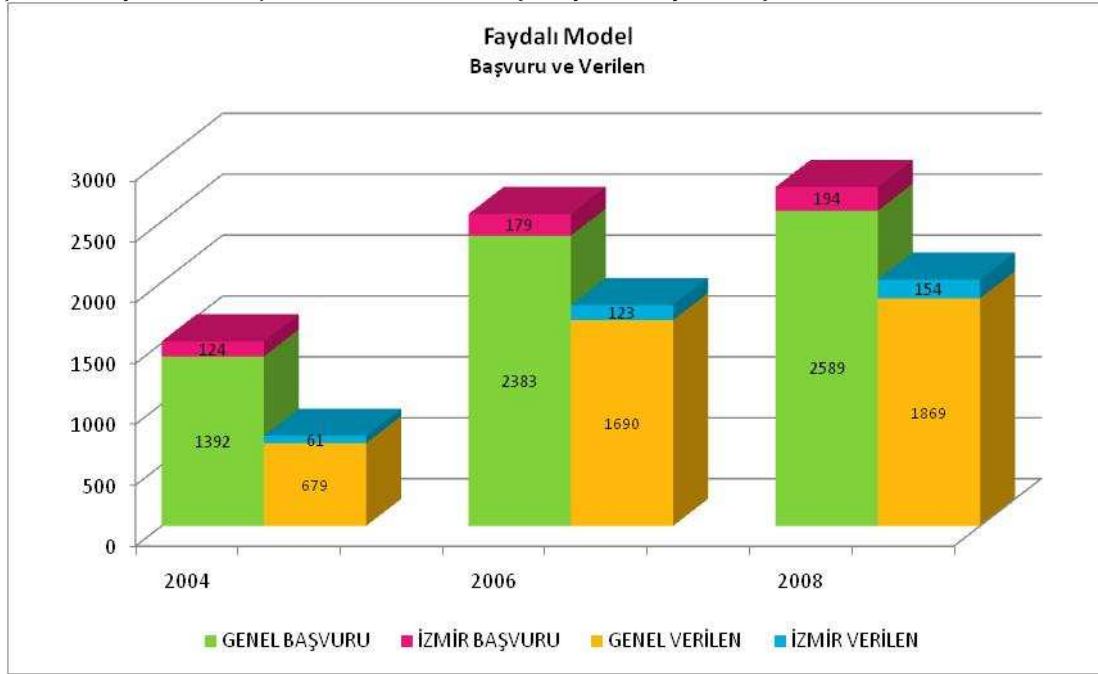

Şekil 222 : Endüstriyel tasarım başvuru Adetleri ve Verilen Adetler (Türkiye-İzmir karşılaştırması)

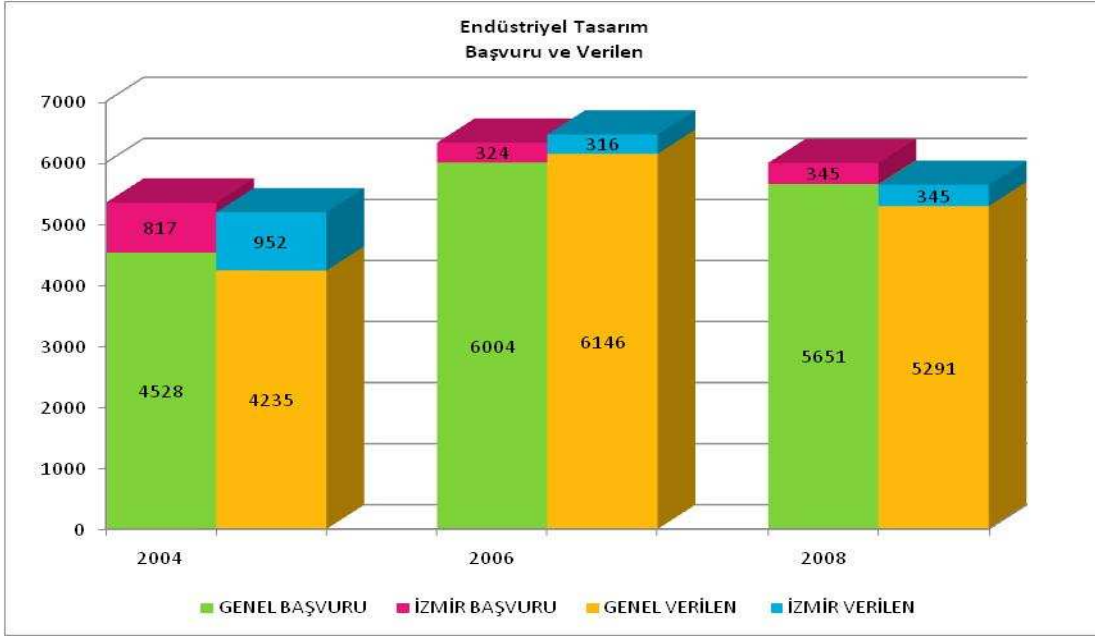

Şekil 223 : Patent Başvuru Adetleri ve Verilenler (Türkiye-İzmir kıyaslaması)

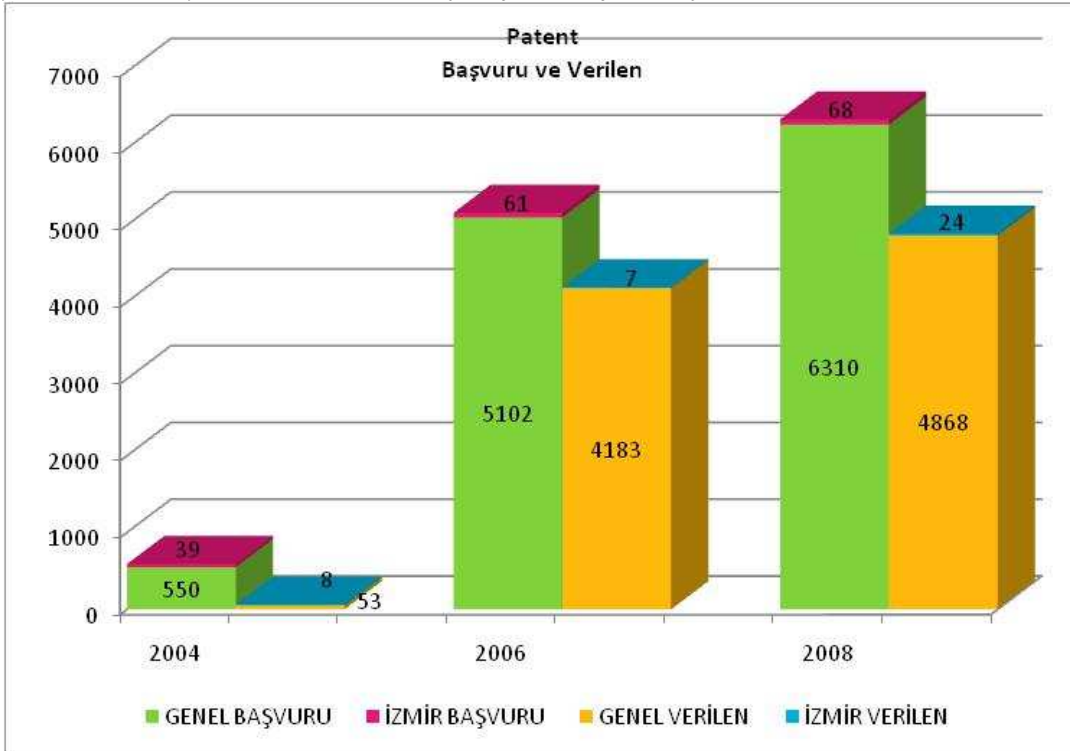

Şekil 224 : Marka Tescili Başvuru Adetleri ve Verilenler (Türkiye-İzmir kıyaslaması)

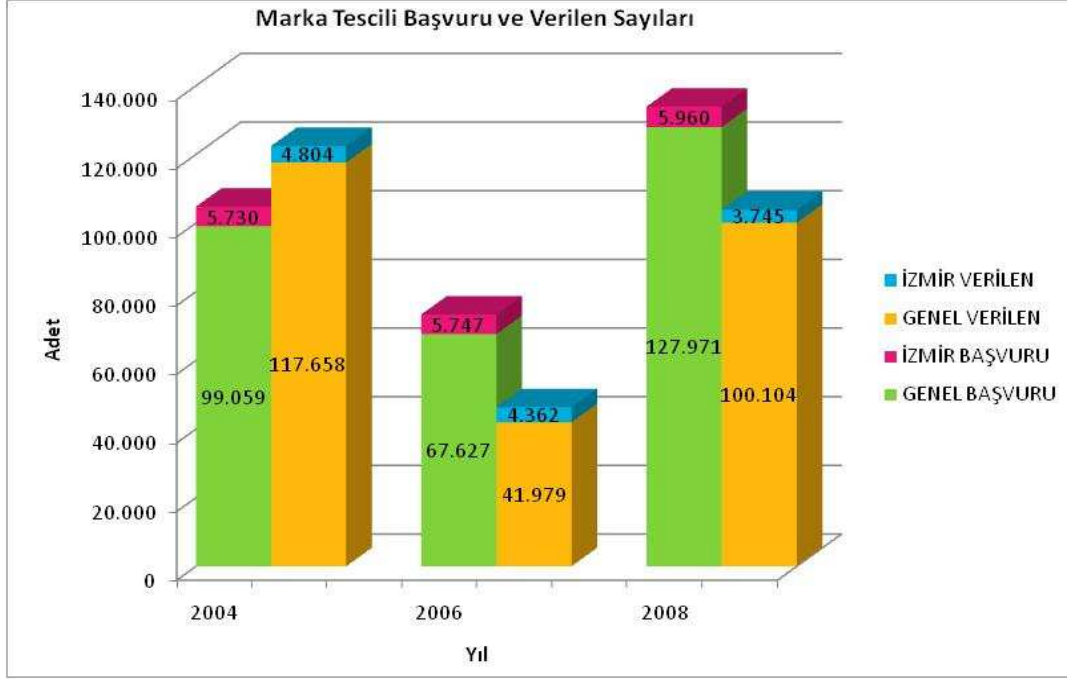

Türkiye ve İzmir ili kapsamında 2004'den 2008'e yapılan marka başvuruları, özellikle ihracat için markalaşma konusunda bilinçlenme çalışmaları yapılmaya başlanmasıyla birlikte artmıştır. Yurtiçinde ise markatescilinin ticari değer arz ettiğinin anlaşılmasına paralel olarak marka tescili için yapılan başvurular artmıştır.

Şekil 225 : Marka Tescili başvurularının 2004-2006 arasındaki dağılımı

MARKA (NACE MAL VE HİZMET SINIFLARI BAZINDA)	Türkiye genelinde yapılan marka başvurusu			Türkiye genelinde verilen marka adedi			İzmir ili içinde başvuru alan marka adedi			İzmir ilinde verilen marka adedi		
	2004	2006	2008	2004	2006	2008	2004	2006	2008	2004	2006	2008
01	1749	2188	1907	2299	2019	1795	110	140	99	119	180	66
02	748	630	976	1050	493	910	49	74	84	64	75	38
03	2567	3619	3897	3999	2361	3102	188	171	160	128	105	102
04	641	612	1010	999	427	819	41	65	41	49	28	35
05	3064	3299	4956	4810	2467	4238	224	194	171	159	169	141
06	1909	2455	2679	2669	1669	2285	151	129	148	126	72	102
07	2093	2759	3598	3331	1787	2900	193	198	206	180	152	126
08	604	337	844	998	295	844	26	24	32	25	22	17
09	3555	4841	6471	6014	3023	5143	181	153	182	118	112	116
10	965	748	1508	1606	448	1267	70	66	82	64	47	46
11	1963	1281	2883	2841	733	2402	169	150	141	125	97	121
12	1419	1426	2263	2261	802	1925	72	121	110	100	81	57
13	141	137	299	347	58	274	9	22	11	16	13	9
14	1062	1116	1850	1886	713	1548	44	64	43	62	44	34
15	127	45	255	279	37	241	8	12	16	11	5	8
16	2447	2171	4028	3740	1382	3215	122	146	129	131	84	79
17	927	419	1399	1399	256	1250	77	88	64	87	48	64
18	3400	1260	2319	2343	1518	1962	60	76	62	71	100	49
19	1837	1553	2904	2408	860	2214	153	114	140	105	81	101
20	2008	1750	2649	2811	1064	2290	162	164	151	126	106	111
21	1284	416	1706	1908	221	1474	75	85	81	98	46	46
22	363	175	425	572	134	471	16	17	15	16	18	10
23	711	274	472	602	337	523	11	10	7	13	10	9
24	4010	1156	2001	2279	1388	1746	60	67	54	62	66	35
25	7909	6199	7597	7255	3004	5553	303	349	298	264	319	169
26	1244	152	690	823	134	637	21	23	27	26	26	13
27	677	461	804	955	254	760	21	31	15	29	23	14
28	699	321	1385	1418	226	1156	23	44	34	39	28	18
29	6111	6850	6002	6270	4965	4979	439	471	402	351	312	269
30	6342	3480	6532	6209	2002	5137	343	362	285	281	217	205
31	1736	811	1933	1839	428	1419	140	135	120	112	139	90
32	2593	792	2420	2610	516	2293	182	144	132	139	125	102
33	722	706	988	1444	353	910	80	153	92	167	114	71
34	278	390	633	689	208	586	7	26	12	20	13	8
35	13233	3897	13305	9323	1754	8539	607	458	725	371	469	413
36	988	1100	2727	2060	466	1997	51	59	70	48	32	36
37	2818	1245	4825	3754	489	3555	236	210	295	174	135	171
38	1676	573	2964	2235	305	2225	39	53	60	37	20	26
39	1579	903	2710	2216	501	1977	108	130	151	86	95	85
40	1948	284	1787	1741	171	1519	86	91	148	87	98	59
41	2720	1377	5420	3994	513	3743	174	162	226	133	93	106
42	2083	623	4003	3669	199	3173	147	125	161	96	64	102
43	2916	2076	5315	3641	730	3220	316	256	371	198	185	185
44	917	632	1738	1599	232	1315	108	92	82	71	85	65
45	276	88	894	463	37	573	28	23	25	20	9	16
Toplamlar	99.059	67.627	127.971	117.658	41.979	100.104	5730	5747	5.960	4.804	4.362	3.745

Türkiye genelinde ve İzmir’de, marka tescili için yapılan başvuruların her yıl arttığı, buna paralel olarak alınan tescillerin de arttığı görülmektedir.

Şekil 226 :Marka tescili Türkiye geneli – veriler, talep/dağılımı göstermek amacıyla çizgi şeklinde bırakılmıştır.

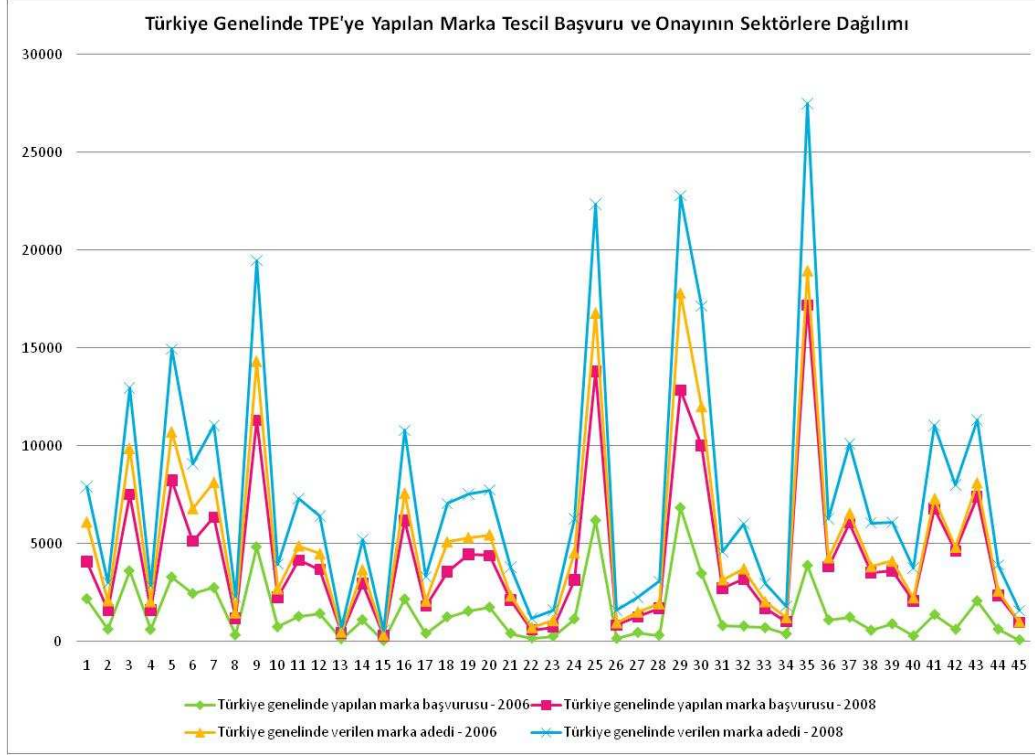

Aynı paralellikte İzmir’de yapılan başvuru ve onaylar da artmaktadır. İzmir’deki tescil başvuru trendi ile Türkiye genelindeki tescil trendlerinin paralellik gösterdikleri görülmektedir. Ancak İzmir’in il büyüklüğü ve sektörel çeşitlilik göz önüne alındığı zaman, tescil sayısı açısından diğer büyük iller olan İstanbul, Ankara, Bursa ve Konya ortalamalarının altında kalmaktadır.

Şekil 227 : Marka tescili İzmir geneli – veriler, talep/dağılımı göstermek amacıyla çizgi şeklinde bırakılmıştır.

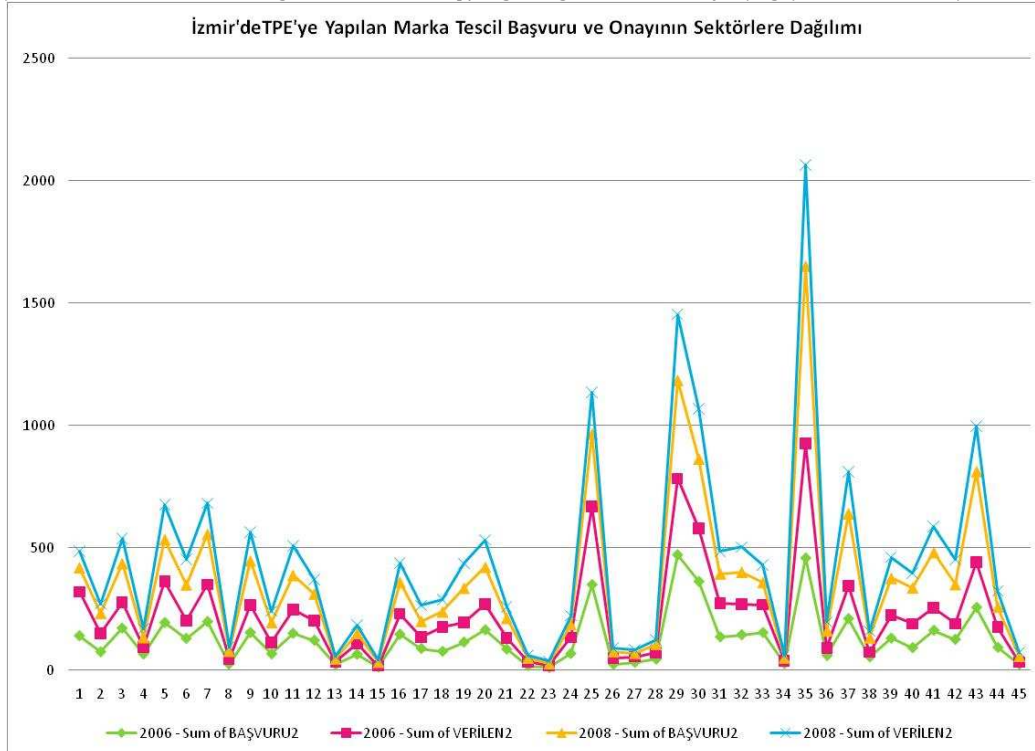

2. İzmir İlçeleri İçin Endeksleme Çalışması

İzmir ili ve ilçelerinin kümelenme politikalarının belirlenmesi yönünde gerçekleştirilen Çalışma'da, ilçelerin birbirleri ile kıyaslanabilmesi için bir indeks oluşturulması öngörülmüştür. DPT ve TÜİK'in yurtiçi endeksleme çalışmaları ve uluslararası rekabetçilik endeksleri incelendikten sonra, eldeki verilen niteliği ve kıyaslanabilirliğine bakılarak 3 temel veri setinin kullanılmasına ve endeksin bu 4 parametreye dayandırılmasına karar verilmiştir. Söz konusu temel değişkenler:

1. SGK'dan temin edilen *İstihdam* verileri
2. SGK'dan temin edilen *Firma Sayısı* verileri
3. EİB'den temin edilen *İhracat* verileri
4. Maliye Bakanlığında temin edilen *Toplam Satış* verileri

olarak belirlenmiştir.

Endeksleme çalışması, ilçeler ve sektörler bazında olmak üzere iki ayrı şekilde yapılmıştır. İkili çalışma ile hedeflenen hem ilçelerin hem de sektörlerin güçlerini ortaya çıkartmaktır.

2.1. İlçe Bazında Endekslleme

İstihdam, firma sayıları, toplam satışlar ve ihracat ile ilgili ilçe bazında veriler aşağıdaki tabloda yer almaktadır.

Şekil 228 :İlçeler endekslleme çalışması ana veri tablosu

İlçe	İlçedeki Çalışan Sayısının İzmir Toplamına Oranı (%)		İlçedeki Firma Sayısının İzmir Toplamına Oranı (%)		İhracat (ABD \$)	İlçe İhracatının İzmir Toplamına Oranı (%)		İlçe Toplam Satışın İzmir Toplamına Oranı (%)
	İlçedeki Çalışan Sayısı	Toplamına Oranı (%)	İlçedeki Firma Sayısı	Toplamına Oranı (%)		Toplam Satış (TL)	Toplamına Oranı (%)	
Aliğa	27.225	4,14%	1.719	1,95%	673.307.314 \$	8,14%	9.242.213.206 TL	17,88%
Balçova	10.947	1,66%	1.498	1,70%	32.222.238 \$	0,39%	1.046.553.936 TL	2,02%
Bayındır	1.806	0,27%	418	0,47%	602.108 \$	0,01%	127.251.536 TL	0,25%
Bayraklı	474	0,07%	62	0,07%	14.445.201 \$	0,17%	0 TL	0,00%
Bergama	7.159	1,09%	1.348	1,53%	15.993.701 \$	0,19%	653.838.572 TL	1,27%
Beydağ	677	0,10%	128	0,15%	907.072 \$	0,01%	39.346.953 TL YTL	0,08%
Bornova	117.713	17,88%	14.285	16,23%	1.544.141.607 \$	18,67%	7.445.992.685 TL	14,40%
Buca	28.257	4,29%	5.903	6,70%	73.493.224 \$	0,89%	1.444.192.472 TL	2,79%
Çeşme	7.661	1,16%	1.641	1,86%	127.080 \$	0,00%	310.445.419 TL	0,60%
Çiğli	39.234	5,96%	2.573	2,92%	919.147.867 \$	11,11%	1.798.155.636 TL	3,48%
Dikili	3.287	0,50%	803	0,91%	6.115.325 \$	0,07%	153.416.909 TL	0,30%
Foça	2.631	0,40%	499	0,57%	261.055.690 \$	3,16%	133.301.987 TL	0,26%
Gazimir	32.360	4,92%	2.350	2,67%	226.886.042 \$	2,74%	4.337.875.227 TL	8,39%
Güzelbahçe	3.167	0,48%	606	0,69%	9.523.193 \$	0,12%	0 TL	0,00%
Karabağlar	520	0,08%	90	0,10%	29.345.335 \$	0,35%	0 TL	0,00%
Karaburun	819	0,12%	235	0,27%	429.307 \$	0,01%	33.625.109 TL	0,07%
Karşıyaka	47.504	7,22%	7.644	8,68%	69.827.753 \$	0,84%	1.843.833.925 TL	3,57%
Kemalpaşa	32.133	4,88%	1.984	2,25%	662.985.166 \$	8,02%	12.152.629 TL	0,02%
Kınık	1.105	0,17%	221	0,25%	1.483.082 \$	0,02%	282.357.879 TL	0,55%
Kiraz	1.471	0,22%	267	0,30%	58.928 \$	0,00%	148.764.453 TL	0,29%
Konak	199.310	30,28%	31.446	35,72%	2.950.799.884 \$	35,68%	2.866.312.780 TL	5,54%
Menderes	13.417	2,04%	1.737	1,97%	62.062.958 \$	0,75%	1.244.173.168 TL	2,40%
Menemen	15.036	2,28%	1.706	1,94%	128.080.420 \$	1,55%	1.610.756.234 TL	3,12%
Narlidere	5.237	0,80%	869	0,99%	2.594.921 \$	0,03%	0 TL	0,00%
Ödemiş	8.645	1,31%	1.721	1,95%	20.052.668 \$	0,24%	826.880.738 TL	1,60%
Seferihisar	3.071	0,47%	761	0,86%	15.461.137 \$	0,19%	126.369.246 TL	0,24%
Selçuk	4.883	0,74%	812	0,92%	3.527.211 \$	0,04%	260.994.992 TL	0,50%
Tire	7.583	1,15%	1.143	1,30%	23.047.441 \$	0,28%	873.424.294 TL	1,69%
Torbalı	28.856	4,38%	2.133	2,42%	520.581.038 \$	6,30%	14.438.996.596 TL	27,93%
Urla	6.037	0,92%	1.437	1,63%	1.357.863 \$	0,02%	400.503.993 TL	0,77%
Toplam	658.225	100,00%	88.039	100,00%	8.269.662.775 \$	100,00%	51.701.730.574 TL	100,00%

Endeks oluşturmada yapıyı basit tutmak ve nesnel olabilmek açısından her dört değişken, endeks içinde eşit olarak ağırlıklandırılmıştır.

Her veri setinin içinde, alt gruplardan üst gruba doğru toplamlar alınarak elde edilen veriler, [0-100] değerleri arasına normalize edilerek değişken değerlerine ulaşılmıştır. Verilerin normalizasyonu şu şekildedir:

(DV= Değişken Verisi)

$$\text{NormalizeX} = 100 * ((X-DV'nin en küçük değeri) / DV'nin en büyük değeri - DV'nin en küçük değeri)$$

Normalleştirme sağlandıktan sonra *Toplam Endeks* oluşturulmasında bu dört parametreden üçü *İstihdam*, *Firma* ve *İhracat* eşit olarak ağırlıklandırılmış, *Toplam Satış* parametresi ise Hasan Tahsin ve Çakabey vergi dairelerinin “ilçe” dağılımı mümkün olmadığı, ancak toplam satışların %41’ini bünyelerinde barındırdıkları için 0,60 olarak alınmıştır. Dolayısı ile,

$$\text{Toplam Endeks} = [(İstihdam) + (Firma Sayısı) + (İhracat) + (Toplam Satışlar *0,60)] / 4$$

formülü ile hesaplanmaktadır. Çıkan sonuç **(Toplam Endeks *100) / 90** formülü ile 100’e getirilmiştir. Çalışma sonunda elde edilen endeks değerleri aşağıdaki grafikte gösterilmektedir.

Şekil 229 : İlçe Endeksi

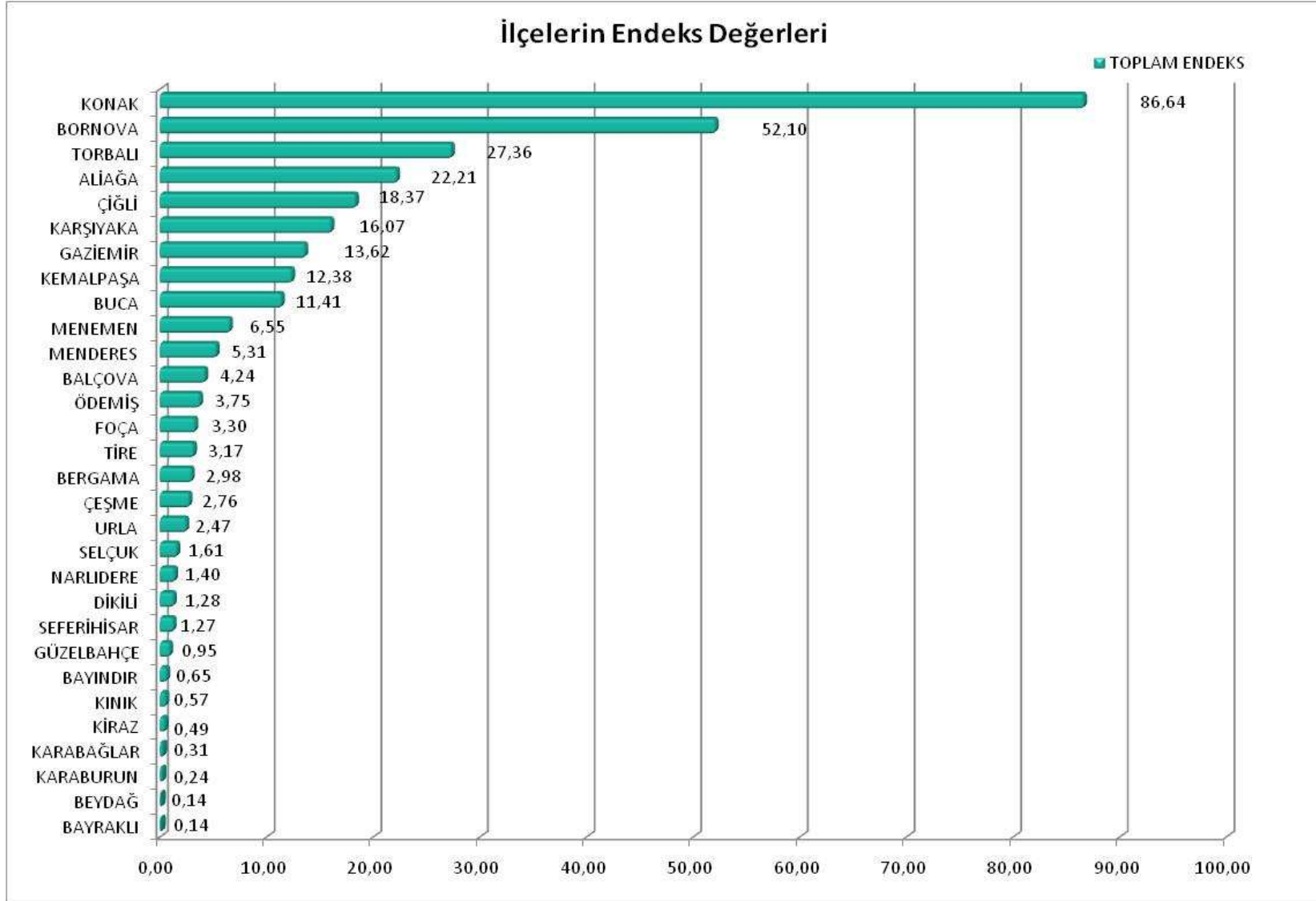

Şekil 230 : Endeks tablosu

Şekil 231 : İlçe Endeksi tablosu

						Toplam Endeks Sıralaması	
Sıra	İlçe	İstihdam Endeksi	Firma Sayısı	İhracat Endeksi	Top.Satış Endeksi	İlçe	Toplam Endeks
1	Konak	100,00	100,00	100,00	19,85	Konak	86,64
2	Bornova	58,96	45,32	52,33	51,57	Bornova	52,10
3	Karşıyaka	23,65	24,16	2,36	12,77	Torbalı	27,36
4	Çiğli	19,49	8,00	31,15	12,45	Aliğa	22,21
5	Gaziemir	16,04	7,29	7,69	30,04	Çiğli	18,37
6	Kemalpaşa	15,92	6,12	22,47	0,08	Karşıyaka	16,07
7	Torbalı	14,27	6,60	17,64	100,00	Gaziemir	13,62
8	Buca	13,97	18,61	2,49	10,00	Buca	12,38
9	Aliğa	13,45	5,28	22,82	64,01	Kemalpaşa	11,41
10	Menemen	7,32	5,24	4,34	11,16	Menemen	6,55
11	Menderes	6,51	5,34	2,10	8,62	Menderes	5,31
12	Balçova	5,27	4,58	1,09	7,25	Balçova	4,24
13	Ödemiş	4,11	5,29	0,68	5,73	Ödemiş	3,75
14	Çeşme	3,61	5,03	0,00	2,15	Tire	3,30
15	Tire	3,58	3,44	0,78	6,05	Bergama	3,17
16	Bergama	3,36	4,10	0,54	4,53	Foça	2,98
17	Urla	2,80	4,38	0,04	2,77	Çeşme	2,76
18	Narlıdere	2,40	2,57	0,09	0,00	Urla	2,47
19	Selçuk	2,22	2,39	0,12	1,81	Selçuk	1,61
20	Dikili	1,41	2,36	0,21	1,06	Narlıdere	1,40
21	Güzelbahçe	1,35	1,73	0,32	0,00	Dikili	1,28
22	Seferihisar	1,31	2,23	0,52	0,88	Seferihisar	1,27
23	Foça	1,08	1,39	8,85	0,92	Güzelbahçe	0,95
24	Bayındır	0,67	1,13	0,02	0,88	Kınık	0,65
25	Kiraz	0,50	0,65	0,00	1,03	Bayındır	0,57
26	Kınık	0,32	0,51	0,05	1,96	Kiraz	0,49
27	Karaburun	0,17	0,55	0,01	0,23	Karabağlar	0,31
28	Beydağ	0,10	0,21	0,03	0,27	Karaburun	0,24
29	Karabağlar	0,02	0,09	0,99	0,00	Beydağ	0,14
30	Bayraklı	0,00	0,00	0,49	0,00	Bayraklı	0,14

Endeks çalışması sonucuna göre Konak en öndeki ilçe olurken, Bornova, Torbalı, Aliğa, Çiğli, Karşıyaka, Gaziemir, Buca ve Kemalpaşa diğer öne çıkan ilçelerdir. Konak ilçesine en yakın ilçe olan Bornova, endekste Konak'ın %66'sı seviyesine ulaşmaktadır. Konak ilçesi istihdam, firma sayısı ve ihracat endekslerinde 1.sırada olurken, Konak'ın Toplam Satış Endeksi sıralamasındaki yeri 5.olmuştur. Endekste diğer önde gelen ilçelerle Konak arasında önemli fark görülmektedir. Konak'tan sonra gelen ilçelerde hızlı bir düşüş olduğu gözlenmektedir. Konak'ın endeksteği değeri 86.64 olurken bu değer ikinci olan ilçede (Bornova) 52.10'a, beşinci olan ilçede (Çiğli) ise 18.37'ye kadar düşmüştür. Endeks değerleri 8. İlçe olan Kemalpaşa'da 11.41'e kadar düşmekte, 9. Sıradan itibaren değer 6.55'e inerek hızla düşmektedir. Sıralamada 1'in altında yer alan sekiz ilçe sırası ile, Güzelbahçe, Kınık, Bayındır, Kiraz, Karabağlar, Karaburun, Beydağ ve Bayraklı olmuştur.

Karabağlar ve Bayraklı, ilçe statüsüne 2007 sonunda geçtikleri ve 2008'e ait veri setinde henüz bu ilçelerin tam veri girişi / geçişi sağlanamadığı için Endeks'in alt sıralarında yer almaktadırlar. Diğer ilçelerin gerek istihdam, gerek firma sayısı açısından küçük ilçeler olmaları, hemen hiç ihracat yapmamaları ve toplam satışlardaki paylarının çok düşük olması nedeniyle Endeks'te alt sıralarda yer almaktadırlar.

Konak ilçesinin, 2.en yüksek değere sahip ilçe olan Bornova'dan %66 daha yüksek değere sahip olmasının temelinde İzmir'in toplam ihracat hacminin %37'sini gerçekleştirmesidir. Bu yoğunlukta, şirketlerin ana merkezlerinin ve dış ticaret şirketlerinin Konak ilçesinde yer almasının büyük payı olduğu tahmin edilmektedir. Ayrıca Konak ilçesi üretim sektörleri açısından düşük, hizmet sektörleri açısından yoğunlaşma olan bir ilçedir.

2.2. Sektör Bazında Endeksleme

İstihdam, firma sayıları, toplam satışlar ve ihracat ile ilgili sektör bazında veriler aşağıdaki tabloda yer almaktadır.

Şekil 232 : Sektör endeksleme çalışması ana veri tablosu

Sektör	Sektördeki Çalışan Sayısının İzmir Toplamına Oranı (%)		Sektördeki Firma Sayısının İzmir Toplamına Oranı (%)		Sektördeki Toplam Satışın İzmir Toplamına Oranı (%)		İhracat (ABD \$)	Sektördeki İhracatının İzmir Toplamına Oranı (%)
	Sektördeki Çalışan Sayısı	Oranı (%)	Sektördeki Firma Sayısı	Oranı (%)	Sektördeki Toplam Satış (TL)	Oranı (%)		
01	4.126	0,63%	624	0,71%	507.737.805 YTL	0,44%	\$817.204.832	9,88%
02	873	0,13%	27	0,03%	28.784.963 YTL	0,03%	-	-
05	432	0,07%	50	0,06%	108.711.655 YTL	0,10%	\$41.477.282	0,50%
10	108	0,02%	4	0,00%	176.287.051 YTL	0,15%	-	-
13	642	0,10%	17	0,02%	135.181.373 YTL	0,12%	\$7.527.169	0,09%
14	3.114	0,47%	112	0,13%	610.340.491 YTL	0,53%	\$197.187.179	2,38%
15	28.999	4,41%	2.203	2,50%	5.106.071.395 YTL	4,47%	\$604.683.750	7,31%
16	6.258	0,95%	36	0,04%	9.165.999.548 YTL	8,03%	\$482.951.177	5,84%
17	6.839	1,04%	661	0,75%	1.113.506.393 YTL	0,98%	\$1.195.152.807	14,45%
18	41.058	6,24%	3.069	3,49%	1.393.622.541 YTL	1,22%	\$116.425.497	1,41%
19	2.552	0,39%	135	0,15%	537.553.231 YTL	0,47%	\$27.379.008	0,33%
20	3.581	0,54%	842	0,96%	210.274.803 YTL	0,18%	\$9.876.535	0,12%
21	5.793	0,88%	265	0,30%	1.491.582.881 YTL	1,31%	\$130.310.130	1,58%
22	5.464	0,83%	717	0,81%	566.261.397 YTL	0,50%	\$562.965	0,01%
23	2.966	0,45%	46	0,05%	107.639.384 YTL	0,09%	\$193.591.364	2,34%
24	7.530	1,14%	287	0,33%	8.161.866.702 YTL	7,15%	\$595.715.879	7,20%
25	781	0,12%	72	0,08%	1.510.090.010 YTL	1,32%	\$378.599.479	4,58%
26	9.104	1,38%	766	0,87%	1.574.478.898 YTL	1,38%	\$197.629.699	2,39%
27	29.325	4,46%	2.187	2,48%	4.725.369.396 YTL	4,14%	\$1.476.609.940	17,86%
28	6.629	1,01%	383	0,44%	1.194.172.584 YTL	1,05%	\$770.541.056	9,32%
29	27.294	4,15%	2.912	3,31%	2.187.208.168 YTL	1,92%	-	-
31	5.466	0,83%	588	0,67%	1.101.256.738 YTL	0,96%	\$157.868.569	1,91%
33	2.471	0,38%	186	0,21%	176.159.800 YTL	0,15%	\$48.650.465	0,59%
34	24.821	3,77%	2.039	2,32%	1.774.308.188 YTL	1,55%	\$659.473.628	7,97%
35	1.949	0,30%	132	0,15%	135.623.410 YTL	0,12%	\$8.478.457	0,10%
36	19.536	2,97%	2.229	2,53%	1.273.619.153 YTL	1,12%	\$130.290.368	1,58%
40	4.673	0,71%	2.060	2,34%	2.362.046.950 YTL	2,07%	-	-
41	2.325	0,35%	73	0,08%	17.357.259 YTL	0,02%	-	-
45	69.249	10,52%	8.557	9,72%	5.317.570.329 YTL	4,66%	-	-
50	7.355	1,12%	1.479	1,68%	6.723.618.623 YTL	5,89%	-	-
51	55.297	8,40%	11.712	13,30%	30.347.778.008 YTL	26,59%	-	-
52	37.071	5,63%	10.662	12,11%	12.285.890.628 YTL	10,77%	-	-
55	38.917	5,91%	8.497	9,65%	3.574.872.662 YTL	3,13%	-	-
60	38.032	5,78%	6.694	7,60%	2.537.614.415 YTL	2,22%	-	-
62	364	0,06%	17	0,02%	289.793.664 YTL	0,25%	-	-
63	19.787	3,01%	1.501	1,70%	1.501.975.595 YTL	1,32%	-	-
64	485	0,07%	87	0,10%	90.994.613 YTL	0,08%	-	-
65	4.188	0,64%	420	0,48%	72.934.516 YTL	0,06%	-	-
66	3.054	0,46%	689	0,78%	20.966.465 YTL	0,02%	-	-
70	561	0,09%	311	0,35%	67.862.635 YTL	0,06%	-	-
73	704	0,11%	108	0,12%	15.006.800 YTL	0,01%	-	-
74	55.304	8,40%	8.399	9,54%	1.821.973.310 YTL	1,60%	-	-
75	572	0,09%	15	0,02%	309.283.131 YTL	0,27%	-	-
80	20.137	3,06%	1.492	1,69%	249.727.841 YTL	0,22%	-	-
85	11.116	1,69%	1.322	1,50%	942.409.221 YTL	0,83%	-	-
90	5.755	0,87%	359	0,41%	4.934.528 YTL	0,00%	-	-
91	1.774	0,27%	405	0,46%	49.953.576 YTL	0,04%	-	-
92	8.342	1,27%	707	0,80%	93.211.211 YTL	0,08%	-	-
93	7.093	1,08%	1.112	1,26%	347.213.218 YTL	0,30%	-	-
95	18.359	2,79%	772	0,88%	2.873.585 YTL	0,00%	-	-
TOPLAM	658.225	100,00%	88.039	100,00%	114.121.570.741 YTL	100,00%	\$8.269.662.775	100,00%

Sektör bazında endekslemede, ihracat yapan sektörler ve yapması mümkün olmayan sektörler bulunduğu göz önüne alınarak iki farklı sektör endeksi hazırlanmıştır: tüm sektörler ve ihracat yapan sektörler.

Endeks oluşturmada yapıyı basit tutmak ve nesnel olabilmek açısından her dört değişken, endeks içinde eşit olarak ağırlıklandırılmıştır.

Her veri setinin içinde, alt gruplardan üst gruba doğru toplamlar alınarak elde edilen veriler, [0-100] değerleri arasına normalize edilerek değişken değerlerine ulaşılmıştır. Verilerin normalizasyonu şu şekildedir:

(DV= Değişken Verisi)

$$\text{NormalizeX} = 100 * ((X-DV'nin en küçük değeri) / DV'nin en büyük değeri - DV'nin en küçük değeri)$$

Normalleştirme sağlandıktan sonra *Toplam Endeks* oluşturulmasında bu dört parametreden üçü *İstihdam*, *Firma* ve *Toplam Satış* eşit olarak ağırlıklandırılmış, *İhracat* parametresi ise hizmet sektörlerinde ihracat söz konusu olmadığı için 2 ayrı şekilde kullanılmıştır :

- 1- İhracat yapan sektörlerin endekslenmesi: dört parametreden dördü de eşit olarak ağırlıklandırılmıştır
- 2- Tüm sektörlerin endekslenmesi: ihracat parametresi kullanılmamış, *İstihdam*, *Firma* ve *Toplam Satış* eşit olarak ağırlıklandırılmıştır.

Dolayısı ile,

$$\text{İhracat yapan Sektörlerde Toplam Endeks} = [(İstihdam) + (Firma Sayısı) + (İhracat) + (Toplam Satışlar)] / 4$$

$$\text{Tüm Sektörlerde Toplam Endeks} = [(İstihdam) + (Firma Sayısı) + (Toplam Satışlar)] / 3$$

formülü ile hesaplanmaktadır. Çalışma sonunda elde edilen endeks değerleri izleyen sayfalarda gösterilmektedir.

Şekil 233 : Sektörlerin endeks değerleri (tüm sektörler)

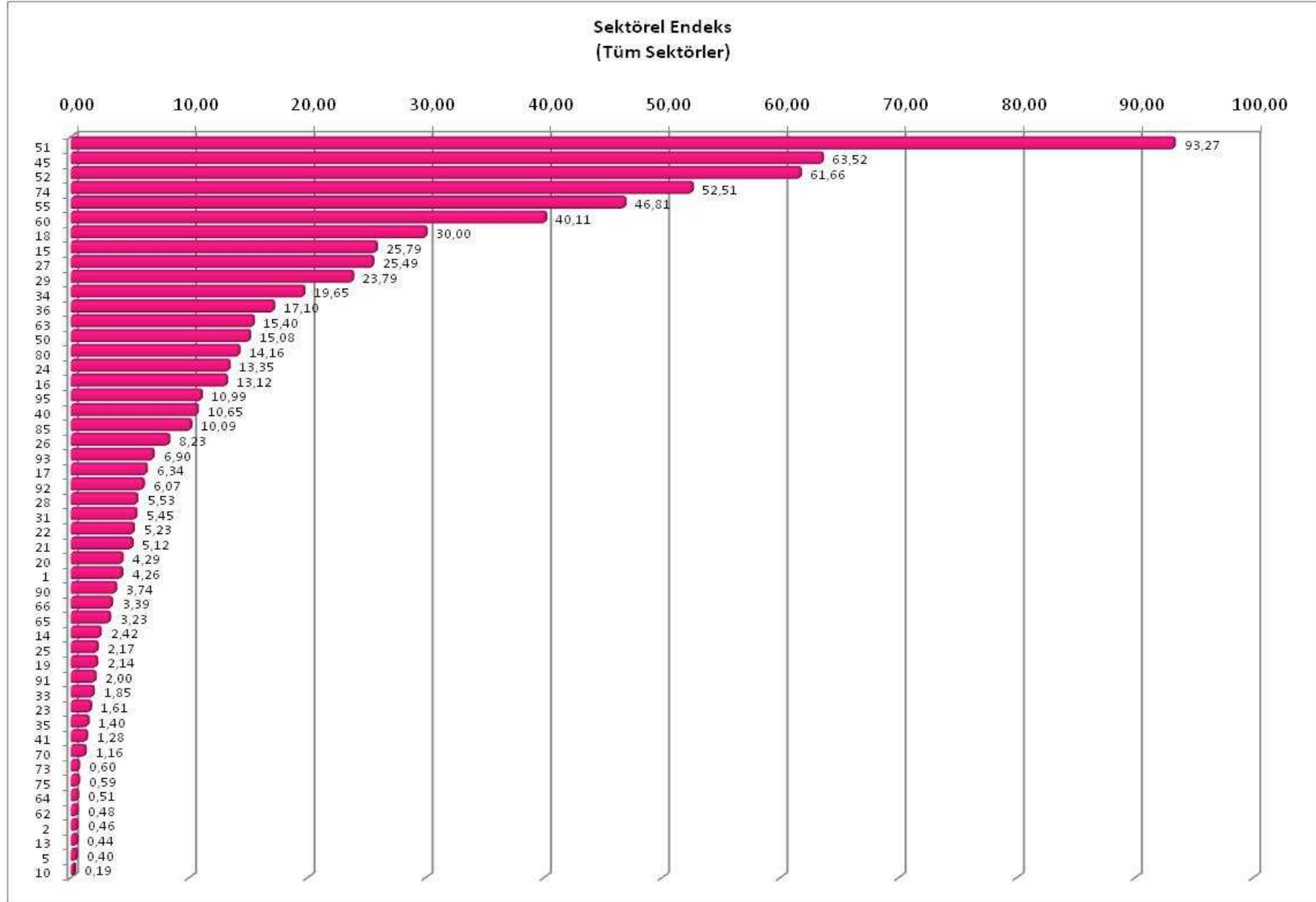

Şekil 234 :İhracat Yapabilen Sektörler Endeksi (NACE 01-36 kodları arasında yer alan sektörler)

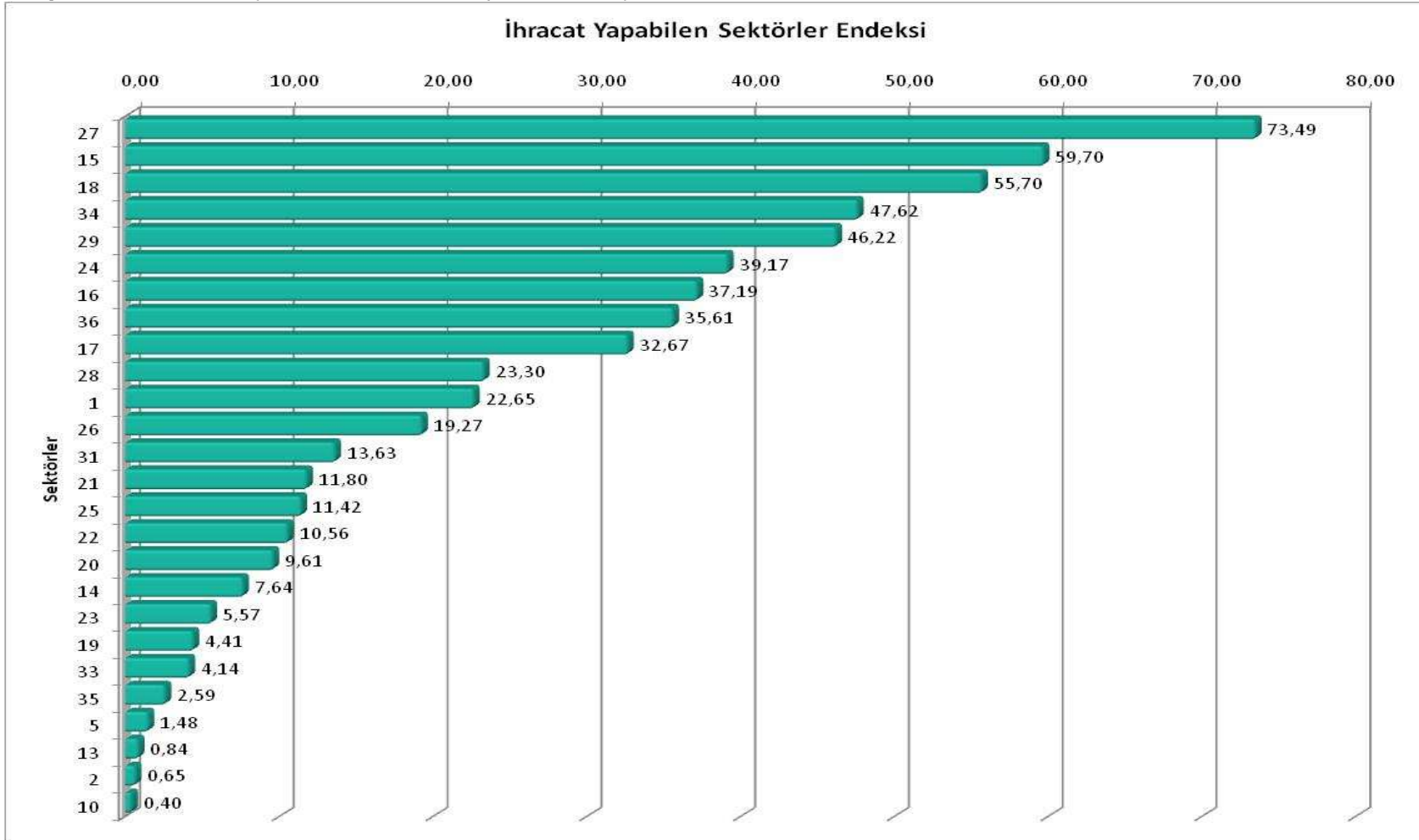

Şekil 235 : Sektörler Genel Endeksi ve İhracatçı Sektörler Endeksi

SEKTÖRLER GENEL ENDEKSİ						İHRACATÇI SEKTÖRLER ENDEKSİ						
Sıra	Sektör Kodu	İstihdam Endeksi	Firma Endeksi	Top.Satış Endeksi	GENEL ENDEKS	Sıra	Sektör Kodu	İstihdam Endeksi	İstihdam Endeksi	Top.Satış Endeksi	İhracat Endeksi	İHRACATÇI ENDEKSİ
1	☆51	79,82	100,00	100,00	93,27	1	☆27	71,35	71,22	51,40	100,00	73,49
2	45	100,00	73,05	17,51	63,52	2	☆15	70,55	71,75	55,57	40,93	59,70
3	☆52	53,46	91,03	40,48	61,66	3	☆18	100,00	100,00	14,94	7,85	55,70
4	74	79,83	71,70	5,99	52,51	4	☆34	60,35	66,39	19,10	44,64	47,62
5	55	56,13	72,54	11,77	46,81	5	☆29	66,39	94,88	23,62	0,00	46,22
6	☆60	54,85	57,14	8,35	40,11	6	☆24	18,12	9,23	89,01	40,32	39,17
7	☆18	59,23	26,18	4,58	30,00	7	16	15,02	1,04	100,00	32,68	37,19
8	☆15	41,79	18,78	16,82	25,79	8	☆36	47,44	72,59	13,62	8,79	35,61
9	☆27	42,26	18,65	15,56	25,49	9	17	16,44	21,44	11,87	80,93	32,67
10	☆29	39,32	24,84	7,20	23,79	10	☆28	15,92	12,37	12,75	52,16	23,30
11	☆34	35,74	17,38	5,84	19,65	11	01	9,81	20,23	5,24	55,33	22,65
12	☆36	28,10	19,00	4,19	17,10	12	26	21,97	24,86	16,92	13,35	19,27
13	☆63	28,46	12,79	4,94	15,40	13	31	13,08	19,05	11,74	10,66	13,63
14	50	10,48	12,60	22,15	15,08	14	21	13,88	8,52	16,01	8,79	11,80
15	80	28,97	12,71	0,81	14,16	15	25	1,64	2,22	16,21	25,61	11,42
16	☆24	10,73	2,42	26,89	13,35	16	22	13,08	23,26	5,88	0,00	10,56
17	16	8,89	0,27	30,20	13,12	17	20	8,48	27,34	1,99	0,63	9,61
18	95	26,40	6,56	0,00	10,99	18	14	7,34	3,52	6,36	13,32	7,64
19	40	6,60	17,56	7,77	10,65	19	23	6,98	1,37	0,86	13,08	5,57
20	85	15,92	11,26	3,10	10,09	20	19	5,97	4,27	5,57	1,82	4,41
21	26	13,01	6,51	5,18	8,23	21	33	5,77	5,94	1,61	3,26	4,14
22	☆93	10,10	9,46	1,13	6,90	22	35	4,50	4,18	1,17	0,54	2,59
23	17	9,74	5,61	3,66	6,34	23	05	0,79	1,50	0,87	2,77	1,48
24	☆92	11,91	6,00	0,30	6,07	24	13	1,30	0,42	1,16	0,47	0,84
25	☆28	9,43	3,24	3,93	5,53	25	02	1,87	0,75	0,00	0,00	0,65
26	31	7,75	4,99	3,62	5,45	26	10	0,00	0,00	1,61	0,00	0,40
27	22	7,75	6,09	1,86	5,23							
28	21	8,22	2,23	4,91	5,12							
29	20	5,02	7,16	0,68	4,29							
30	01	5,81	5,30	1,66	4,26							
31	90	8,17	3,03	0,01	3,74							
32	66	4,26	5,85	0,06	3,39							
33	65	5,90	3,55	0,23	3,23							
34	14	4,35	0,92	2,00	2,42							
35	25	0,97	0,58	4,97	2,17							
36	19	3,53	1,12	1,76	2,14							
37	91	2,41	3,43	0,16	2,00							
38	33	3,42	1,55	0,57	1,85							
39	23	4,13	0,36	0,35	1,61							
40	35	2,66	1,09	0,44	1,40							
41	41	3,21	0,59	0,05	1,28							
42	70	0,66	2,62	0,21	1,16							
43	73	0,86	0,89	0,04	0,60							
44	75	0,67	0,09	1,01	0,59							
45	64	0,55	0,71	0,29	0,51							
46	62	0,37	0,11	0,95	0,48							
47	02	1,11	0,20	0,09	0,46							
48	13	0,77	0,11	0,44	0,44							
49	05	0,47	0,39	0,35	0,40							
50	10	0,00	0,00	0,57	0,19							

(Yanında ☆ işareti olan sektörler 3-yıldız senaryosu ile belirlenen sektörlerdir)

GENEL ENDEKS çalışması sonucuna göre en yüksek puanları alan ilk 4 sektör 51-Motorlu taşıtlar ve motosikletler dışında kalan toptan ticaret ve ticaret komisyonculuğu (93.27), 45-İnşaat (63,52), 51- Perakende Ticaret(61,66) ve 74-Diğer iş faaliyetleri (52.51) olmuştur. 55-Oteller ve lokantalar, 60-Karayolu Taşımacılığı, 18-Giyim ve Kürk İmalatı, 15-Gıda ürünleri ve İçecek, 27-Ana metal sanayii, 29-Diğer Makine ve Teçhizat İmalatı, 34-Motorlu kar Taşıtları İmalatı, 36-Mobilya ve Diğer Ürünler İmalatı, 63-Destekleyici Ulaştırma Faaliyetleri ve 50-Motorlu taşıtlar ve motosikletlerin satışı, bakımı ve onarımı; motorlu taşıt yakıtının perakende satışı ve Onarımı, diğer öne çıkan sektörlerdir. Burada önemli bir nokta, ilk sektör olan 52-Toptan Ticaret ile ikinci sırada gelen 45-İnşaat sektörü arasında 30 puan fark bulunmasıdır. Genel Endeks 'in ilk 14 sırasında yer alan sektörler (15 puan ve üstü) arasında, 3-yıldız çalışması ile belirlenen 10 sektör de bulunmaktadır. Genel Endeks sıralamasında toplam 50 sektör yer almaktadır.

İzmir ili genelinde en zayıf (1 puanın altı) sektörlerin ise 73-Araştırma Geliştirme Hizmetleri (0,60), 75-Kamu Yönetimi (0,59), 64-Posta ve telekomünikasyon (0,51), 02-Ormanlık (0,46), 13-Metal Cevher Madenciliği (0,44), 05-Balıkçılık, balık çiftçiliği ve ilgili hizmet faaliyetleri (0,40) ve 10-Kömür madenciliği (0,19) olduğu görülmektedir.

Toplam 26 sektörün yer aldığı İHRACATÇI SEKTÖRLER ENDEKSİ çalışmasının sonuçlarına bakıldığında, 27-Ana metal sanayii sektörünün 73.49 puan ile birinci sırada yer aldığı görülmektedir. İkinci sırada 59.70 puan ile 15-Gıda Ürünleri ve İçecek sektörü yer almaktadır. İzleyen sektörler, 18-Giyim Eşyası ve Kürk İmalatı (55.70), 34-Motorlu Kara Taşıtları İmalatı (47.62), 29-Diğer Makine ve Teçhizat İmalatı (46.22) ve 24-Kimyasal madde ve ürünlerin İmalatı (39.17) sektörleridir. Sıralamada ilk 10 içinde, 3-yıldız çalışması ile belirlenen sektörlerden 8 tanesi (belirlenen tüm imalat sektörleri) yer almaktadır.

İhracatçı sektörler genelinde en zayıf (1 puan altı) sektörlerin 13-Metal Cevherleri Madenciliği (0.84), 02-Ormanlık (0.65) ve 10-Kömür madenciliği (0.40) olduğu görülmektedir.

3. Değerlendirme

Bu çalışma, birçok kamu kurum ve kuruluşundan temin edilen İzmir ili ve ilçelerine ait 2004-2008 dönemini kapsayan verileri analiz ederek, kağıt üzerinde İzmir ili ve ilçeleri bazında sektörler ve alt sektörlerin kümelenme durumlarını göstermeyi hedeflemektedir. Çalışma, strateji belirlemeyi hedeflememekte ancak sonuçları itibarı İzmir ili ve ilçelerinde strateji geliştirilmesine rehberlik yapmaktadır.

Analiz sonuçları, İzmir'in genelde "hizmet sektörü" ve "ticaret yoğunluklu" olduğunu çıkartmıştır. İzmir ilindeki faaliyetlerin %66'sı "ticaret" ve "hizmet" grubunda, %34'ü "üretim" ve "sınai" faaliyet gruplarındadır. Dolayısı ile İzmir üretim odaklı değil, ticaret ve hizmet odaklı bir yapılanmaya sahiptir. Yapılan tüm analizle bu yapıyı destekleyecek sonuçlar çıkartmıştır. İzmir ili tarihsel olarak incelendiğinde ticaret üzerine kurulduğu görülür. İl ve ilçelerdeki ekonomik faaliyetler derinlemesine analiz edildiğinde, İzmir'in geçmişten gelen yapısını taşımaya devam ettiği ve ticaret ağırlıklı bir il olduğu görülmektedir. Tüm analizler İzmir'de ağırlıklı olarak "ticaret" yapıldığını göstermiştir.

Yapılan çalışmaların özetlendiği, sektörlerin durumunun takip edilebileceği bir tablo bu izleyen sayfada yer almaktadır (Şekil 236). Tabloda yapılan analizler ve genel endekse göre sektörün konumu verilmiştir.

İstatistiksel çalışma, eldeki mevcut verilere bakarak ilçe bazında yoğunlaşmaların olduğu sektörleri belirlemeyi hedeflemektedir. Bu çalışmanın sonuçları "en rekabetçi sektörleri" belirlemek değildir. Bu nedenle çıkan sonuçlara nihai sonuç olarak bakılmamalı, daha ziyade yol gösterici olarak düşünölmelidir. Çalışma, kamu ve sektör temsilcileri ile yapılacak anket çalışması ve bunu izleyecek firma ziyaretlerini kapsayan Saha Çalışması ile desteklenerek daha belirleyici sonuca ulaşılacaktır.

Şekil 236 : Ana sektörler bazında analizlerin karşılaştırılması

NACE Kodu	Açıklaması	3-Yıldız	İstihdam (Pareto dağılımı)	Firma yoğunluğu	Topla Satış Yoğunluğu	İhracat Yoğunluğu	İndirimler	Genel Endeks sıralaması
01	Tarım, hayvancılık, avlanma ve ilgili faaliyetler				●	●	●	30
02	Ormanlık							47
05	Balıkçılık				●	●		49
10	Kömür madenciliği							50
11	Ham petrol ve doğalgaz çıkarımı ve ilgili hizmet faaliyetleri							-
12	Uranyum ve toryum cevheri madenciliği							-
13	Metal cevherler madenciliği					●		48
14	Diğer madencilik ve taşocaklığı		●		●	●	●	34
15	Gıda ürünleri ve içecek imalatı	●	●	●	●	●	●	8
16	Tütün ürünleri imalatı		●		●	●		17
17	Tekstil ürünleri imalatı		●		●	●	●	23
18	Giyim eşyası imalatı; kürkün işlenmesi ve boyanması	●	●	●	●	●		7
19	Derinin tabaklanması ve işlenmesi; bavul, el çantası, saraçlık, koşum takımı ve ayakkabı imalatı		●		●	●		36
20	Ağaç ve ağaç mantarı ürünleri imalatı (mobilya hariç); saz, saman vb ile imalat					●		29
21	Kağıt hamuru, kağıt ve kağıt ürünleri imalatı		●		●	●	●	28
22	Basım ve yayım; plak, kaset ve benzeri kayıtlı medyanın çoğaltılması						●	27
23	Kok kömürü, rafine edilmiş petrol ürünleri ve nükleer yakıt imalatı		●			●		39
24	Kimyasal madde ve ürünlerin imalatı	●	●		●	●	●	16
25	Plastik ve kauçuk ürünleri imalatı				●	●	●	35
26	Metalik olmayan diğer mineral ürünlerin imalatı		●		●	●	●	21
27	Ana metal sanayii	●	●		●	●	●	9
28	Makine ve teçhizatı hariç; fabrikasyon metal ürünleri imalatı	●	●		●	●	●	25
29	Başka yerde sınıflandırılmamış makine ve teçhizat imalatı	●	●	●	●	●		10
30	Büro makineleri ve bilgisayar imalatı							-
31	Başka yerde sınıflandırılmamış elektrikli makine ve cihazların imalatı		●		●	●	●	26
32	Radio, televizyon, haberleşme teçhizatı ve cihazları imalatı							-
33	Tıbbi aletler; hassas ve optik aletler ile saat imalatı				●	●	●	38
34	Motorlu kara taşıtı, römork ve yarı römork imalatı	●	●			●	●	11
35	Diğer ulaşım araçlarının imalatı					●	●	40
36	Mobilya imalatı; başka yerde sınıflandırılmamış diğer imalatlar	●	●	●	●	●		12
37	Geri dönüşüm							-
40	Elektrik, gaz, buhar ve sıcak su üretimi ve dağıtımı		●		●		●	19
41	Suyun toplanması, arıtılması ve dağıtımı							41
45	İnşaat		●	●	●		●	2
50	Motorlu taşıtlar ve motosikletlerin satışı, bakımı ve onarımı; motorlu taşıt yakıtının perakende satışı				●		●	14
51	Motorlu taşıtlar ve motosikletler dışında kalan toptan ticaret ve ticaret komisyonculuğu	●	●	●	●		●	1
52	Motorlu taşıtlar ve motosikletlerin dışında kalan perakende ticaret; kişisel ve ev eşyalarının tamiri	●	●	●	●		●	3
55	Oteller ve lokantalar		●	●	●			5

Şekil 236devam : Ana sektörler bazında analizlerin karşılaştırılması

NACE Kodu	Açıklaması	3-Yıldız	İstihdam (Pareto dağılımı)	Firma yoğunluğu	Topla Satış Yoğunluğu	İhracat Yoğunluğu	İndirimler	Genel Endeks sıralaması
60	Kara taşımacılığı ve boru hattı taşımacılığı	★	★	★	★		★	6
61	Su yolu taşımacılığı				★		★	-
62	Havayolu taşımacılığı							46
63	Destekleyici ve yardımcı ulaştırma faaliyetleri; seyahat acentelerinin faaliyetleri	★	★		★		★	13
64	Posta ve telekomünikasyon							45
65	Sigorta ve emeklilik fonları hariç, mali aracı kuruluşların faaliyetleri				★			33
66	Zorunlu sosyal güvenlik hariç, sigorta ve emeklilik fonları ile ilgili faaliyetler							32
67	Mali aracı kuruluşlara yardımcı faaliyetler				★		★	-
70	Gayrimenkul faaliyetleri							42
71	Operatörsüz makine ve teçhizat ile kişisel ve ev eşyalarının kiralanması							-
72	Bilgisayar ve ilgili faaliyetler						★	-
73	Araştırma ve geliştirme hizmetleri							43
74	Diğer iş faaliyetleri		★	★	★		★	4
75	Kamu yönetimi ve savunma, zorunlu sosyal güvenlik							44
80	Eğitim		★					15
85	Sağlık işleri ve sosyal hizmetler		★					20
90	Kanalizasyon ve atıkların toplanması, hıfzısıhha ve benzeri faaliyetler							31
91	Başka yerde sınıflandırılmamış üye olunan kuruluşların faaliyetleri							37
92	Eğlence, dinlenme, kültür ve sporla ilgili faaliyetler	★	★					24
93	Diğer hizmet faaliyetleri	★	★					22
95	Ev içi çalışan personelin hane halklarındaki hizmetleri							18
97	Evlere yönelik hizmetler		★					-

Açıklama :

★ = frekansı en yüksek, en üst %100-%70 arasında (3-yıldız için : senaryo uygulaması sonucu 3 yıldız alan sektör)

★ = frekansı orta, orta %40-%70 arasında

★ = frekansı düşük, alt %10-%40 arasında

EK-1: Kullanılan Kod Tabloları

NACE REV.1.1 KOD LİSTESİ VE AÇIKLAMALARI

Ekonomik Faaliyetlerin İstatistiki Sınıflaması Rev. 1.1	
A- Tarım ve Hayvancılık	
01	Tarım, hayvancılık ve avlanma ile ilgili faaliyetler
02	Ormancılık, ormancılıkla ilgili faaliyetler
B- Balıkçılık	
05	Balıkçılık, deniz ürünleri ile ilgili faaliyetler
C - Madencilik ve taşocaklığı	
10	Kömür madenciliği
11	Ham petrol ve doğalgaz çıkarımı; saha arama ve tetkiki hariç, petrol ve gaz çıkarımı ile ilgili hizmet faaliyetleri
12	Uranyum ve toryum cevheri madenciliği
13	Metal cevherler madenciliği
14	Diğer madencilik ve taşocaklığı
D - İmalat	
15	Gıda ürünleri ve içecek imalatı
16	Tütün ürünleri imalatı
17	Tekstil ürünleri imalatı
18	Giyim eşyası imalatı; kürkün işlenmesi ve boyanması
19	Derinin tabaklanması ve işlenmesi; bavul, el çantası, saraçlık, koşum takımı ve ayakkabı imalatı
20	Ağaç ve ağaç mantarı ürünleri imalatı (mobilya hariç); saz, saman ve benzeri malzemelerden, örülerek yapılan eşyaların imalatı
21	Kağıt hamuru, kağıt ve kağıt ürünleri imalatı
22	Basım ve yayım; plak, kaset ve benzeri kayıtlı medyanın çoğaltılması
23	Kok kömürü, rafine edilmiş petrol ürünleri ve nükleer yakıt imalatı
24	Kimyasal madde ve ürünlerin imalatı
25	Plastik ve kauçuk ürünleri imalatı
26	Metalik olmayan diğer mineral ürünlerin imalatı
27	Ana metal sanayii
28	Makine ve teçhizatı hariç; fabrikasyon metal ürünleri imalatı
29	Başka yerde sınıflandırılmamış makine ve teçhizat imalatı
30	Büro makineleri ve bilgisayar imalatı
31	Başka yerde sınıflandırılmamış elektrikli makine ve cihazların imalatı
32	Radio, televizyon, haberleşme teçhizatı ve cihazları imalatı
33	Tıbbi aletler; hassas ve optik aletler ile saat imalatı
34	Motorlu kara taşıtı, römork ve yarı römork imalatı
35	Diğer ulaşım araçlarının imalatı
36	Mobilya imalatı; başka yerde sınıflandırılmamış diğer imalatlar
37	Geri dönüşüm
E - Elektrik, gaz, buhar ve sıcak su üretimi ve dağıtımı	
40	Elektrik, gaz, buhar ve sıcak su üretimi ve dağıtımı
41	Suyun toplanması, arıtılması ve dağıtımı
F - İnşaat	
45	İnşaat
G - Toptan ve perakende ticaret; motorlu taşıt, motosiklet, kişisel ve ev eşyalarının onarımı	
50	Motorlu taşıtlar ve motosikletlerin satışı, bakımı ve onarımı; motorlu taşıt yakıtının perakende satışı
51	Motorlu taşıtlar ve motosikletler dışında kalan toptan ticaret ve ticaret komisyonculuğu
52	Motorlu taşıtlar ve motosikletlerin dışında kalan perakende ticaret; kişisel ve ev eşyalarının tamiri

H - Oteller ve lokantalar	
55	Oteller ve lokantalar
I - Ulaştırma, depolama ve haberleşme	
60	Kara taşımacılığı ve boru hattı taşımacılığı
61	Su yolu taşımacılığı
62	Havayolu taşımacılığı
63	Destekleyici ve yardımcı ulaştırma faaliyetleri; seyahat acentelerinin faaliyetleri
64	Posta ve telekomünikasyon
65	Sigorta ve emeklilik fonları hariç, mali aracı kuruluşların faaliyetleri
66	Zorunlu sosyal güvenlik hariç, sigorta ve emeklilik fonları ile ilgili faaliyetler
67	Mali aracı kuruluşlara yardımcı faaliyetler
K - Gayrimenkul, kiralama ve iş faaliyetleri	
70	Gayrimenkul faaliyetleri
71	Operatörsüz makine ve teçhizat ile kişisel ve ev eşyalarının kiralınması
72	Bilgisayar ve ilgili faaliyetler
73	Araştırma ve geliştirme hizmetleri
74	Diğer iş faaliyetleri
75	Kamu yönetimi ve savunma, zorunlu sosyal güvenlik
M - Eğitim	
80	Eğitim
N - Sağlık işleri ve sosyal hizmetler	
85	Sağlık işleri ve sosyal hizmetler
O - Diğer sosyal, toplumsal ve kişisel hizmet faaliyetleri	
90	Kanalizasyon ve atıkların toplanması, hıfzısıhha ve benzeri faaliyetler
91	Başka yerde sınıflandırılmamış üye olunan kuruluşların faaliyetleri
92	Eğlence, dinlenme, kültür ve sporla ilgili faaliyetler
93	Diğer hizmet faaliyetleri
95	Ev içi çalışan personelin hane halklarındaki hizmetleri
99	Uluslararası kuruluşlarla ilgili faaliyetler

Kaynak : TÜİK

NACE REV 1.1 4LÜ KOD AÇIKLAMALARI

01.11	Tahıl ve başka yerde sınıflandırılmamış diğer bitkisel ürünlerin yetiştiriciliği
01.12	Sebze, bahçe ve kültür bitkileri ile fidanlık ürünlerinin yetiştiriciliği
01.13	Meyve, sert kabuklular, içecek ve baharat bitkileri yetiştiriciliği
01.21	Siğir yetiştiriciliği, süt hayvancılığı
01.22	Koyun, keçi, at, eşek, katır ve bordo yetiştiriciliği
01.23	Domuz yetiştiriciliği
01.24	Kanatlı kümes hayvanları yetiştiriciliği
01.25	Diğer hayvanların yetiştiriciliği
01.30	Hayvancılıkla birlikte bitkisel ürünlerin yetiştiriciliği (karma çiftçilik)
01.41	Tarım ve hayvancılıkla ilgili hizmet faaliyetleri bahçe mimarlığı
01.42	Hayvancılıkla ilgili hizmet faaliyetleri (veterinerlik hariç)
01.50	Avcılık, tuzakla avlama, av hayvanları üreticiliği ve ilgili hizmet faaliyetleri
02.01	Ormancılık ve tomrukçuluk
02.02	Ormancılık ve tomrukçulukla ilgili hizmet faaliyetleri
05.01	Balıkçılık
05.02	Balık çiftçiliği
10.10	Taşkömürü madenciliği ve briketlenmesi
10.20	Linyit madenciliği ve briketlenmesi
10.30	Turba çıkarımı ve briketlenmesi
11.10	Ham petrol ve doğalgaz çıkarımı
11.20	Tetkik ve araştırma hariç, petrol ve gaz çıkarımı ile ilgili hizmet faaliyetleri
12.00	Uranyum ve toryum cevheri madenciliği
13.10	Demir cevheri madenciliği
13.20	Uranyum ve toryum cevherleri hariç, demir içermeyen metal cevherlerin madenciliği
14.11	Süsleme ve yapı taşlarının taşocakçılığı
14.12	Kireçtaşı, alçıtaşı ve tebeşir ocakçılığı
14.13	Kayağantaş ocakçılığı
14.21	Kum ve çakıl ocakçılığı
14.22	Kil ve kaolin madenciliği
14.30	Kimyasal ve gübreleme amaçlı minerallerin madenciliği
14.40	Tuz üretimi
14.50	Başka yerde sınıflandırılmamış diğer madencilik ve taş ocakçılığı
15.11	Et imalatı ve saklanması
15.12	Kümes hayvanları etlerinin imalatı ve saklanması
15.13	Et ve kümes hayvanı et ürünlerinin imalatı
15.20	Balık ve balık ürünlerinin işlenmesi ve saklanması
15.31	Patatesin işlenmesi ve saklanması
15.32	Sebze ve meyve suyu imalatı
15.33	Başka yerde sınıflandırılmamış sebze ve meyvelerin işlenmesi ve saklanması
15.41	Ham, sıvı ve katı yağların imalatı
15.42	Rafine sıvı ve katı yağların imalatı
15.43	Margarin ve benzeri yenilebilir katı yağların imalatı
15.51	Süthane işletmeciliği ve peynir imalatı
15.52	Dondurma imalatı
15.61	Öğütülmüş tahıl ürünleri imalatı

15.62	Nişasta ve nişastalı ürünlerin imalatı
15.71	Çiftlik hayvanları için hazır yem imalatı
15.72	Ev hayvanları için hazır yem imalatı
15.81	Ekmek, taze fırın ürünleri ve taze kek imalatı
15.82	Peksimet, bisküvi imalatı, dayanıklı pastane ürünleri ve dayanıklı kek imalatı
15.83	Şeker imalatı
15.84	Kakao, çikolata ve şekerleme imalatı
15.85	Makarna, şehriye, kuskus ve benzer unlu mamullerin imalatı
15.86	Kahve ve çayın işlenmesi
15.87	Baharat, soslar, sirke ve diğer çeşni maddelerinin imalatı
15.88	Hazır, homojenize gıda maddeleri ile diet yiyecekleri imalatı
15.89	Başka yerde sınıflandırılmamış diğer gıda maddeleri imalatı
15.91	Damıtılmış alkollü içeceklerin imalatı
15.92	Mayalı maddelerden etil alkol imalatı
15.93	Şarap imalatı
15.94	Elma şarabı ve diğer meyve şaraplarının imalatı
15.95	Diğer damıtılmamış mayalı içeceklerin imalatı
15.96	Bira imalatı
15.97	Malt imalatı
15.98	Maden suyu ve alkolsüz içecek üretimi
16.00	Tütün ürünleri imalatı
17.11	Doğal ve sentetik pamuk elyafının hazırlanması ve eğrilmesi
17.12	Doğal ve sentetik yün elyafının hazırlanması ve eğrilmesi
17.13	Doğal ve sentetik kamgarn elyafının hazırlanması ve eğrilmesi
17.14	Doğal ve sentetik keten elyafının hazırlanması ve eğrilmesi
17.15	Tarak döküntüsü dahil, ipek atılması ve işlenmesi; sentetik ya da yapay iplik elyafının atılması ve işlenmesi
17.16	Dikiş ipliği imalatı
17.17	Diğer tekstil elyaflarının hazırlanması ve eğrilmesi
17.21	Pamuklu dokuma
17.22	Yünlü dokuma
17.23	Kamgarn dokuma
17.24	İpekli dokuma
17.25	Diğer dokumalar
17.30	Dokumanın aprelenmesi
17.40	Giyim eşyası dışındaki hazır tekstil ürünleri imalatı
17.51	Halı ve kilim imalatı
17.52	Halat, ip, sicim ve ağ imalatı
17.53	Giyim eşyası hariç, dokuma olmayan kumaş ile bundan yapılan ürünlerin imalatı
17.54	Başka yerde sınıflandırılmamış diğer tekstil ürünlerinin imalatı
17.60	Trikotaj (örme) ve tığ-ışi kumaş imalatı
17.71	Trikotaj (örme) ve tığ-ışi çorap imalatı
17.72	Trikotaj (örme) ve tığ-ışi kazak, hırka vb. imalatı
18.10	Deri giyim eşyası imalatı
18.21	İş giysisi imalatı
18.22	Diğer dış giyim eşyaları imalatı
18.23	İç giyim eşyası imalatı
18.24	Başka yerde sınıflandırılmamış diğer giyim eşyası ve aksesuarların imalatı
18.30	Kürkün işlenmesi ve boyanması; kürk mamulleri imalatı

19.10	Derinin tabaklanması ve işlenmesi
19.20	Bavul, el çantası ve benzerleri ile saraçlık ve koşum takımı imalatı
19.30	Ayakkabı, terlik vb. imalatı
20.10	Ağacın hızarlanması, planyalanması ve empenye edilmesi
20.20	Tahta plaka imalatı; kontrplak, yonga levha, sunta, diğer pano ve tahtaların imalatı
20.30	İnşaat kerestesi ve doğrama imalatı
20.40	Ahşap konteynır imalatı
20.51	Diğer ağaç ürünleri imalatı
20.52	Ağaç mantarı ürünleri imalatı; saz, saman ve benzeri malzemelerden örülerek yapılan eşyaların imalatı
21.11	Kağıt hamuru imalatı
21.12	Kağıt ve mukavva imalatı
21.21	Oluklu karton ve mukavva ile kağıt ve mukavvadan yapılan ambalajların imalatı
21.22	Kağıttan yapılan ev eşyası ve sıhhi malzemeler ile tuvalet gereçlerinin imalatı
21.23	Kağıt kırtasiye malzemeleri imalatı
21.24	Duvar kağıdı imalatı
21.25	Başka yerde sınıflandırılmamış diğer kağıt ve mukavva ürünleri imalatı
22.11	Kitap yayımı
22.12	Gazetelerin yayımı
22.13	Dergi ve süreli yayınların yayımı
22.14	Ses kayıtlarının yayımı
22.15	Diğer yayımlar
22.21	Gazete basımı
22.22	Başka yerde sınıflandırılmamış basım
22.23	Ciltleme
22.24	Baskı öncesi faaliyetler
22.25	Basımla ilgili yardımcı faaliyetler
22.31	Ses kaydının çoğaltılması
22.32	Görüntü kaydının çoğaltılması
22.33	Bilgisayar kaydının çoğaltılması
23.10	Kok fırını ürünleri imalatı
23.20	Rafine edilmiş petrol ürünleri imalatı
23.30	Nükleer yakıtın işlenmesi
24.11	Sanayi gazları imalatı
24.12	Boya ve pigment imalatı
24.13	Diğer inorganik ana kimyasal maddelerin imalatı
24.14	Diğer organik ana kimyasal maddelerin imalatı
24.15	Kimyasal gübre ve azot bileşiklerin imalatı
24.16	Plastik hammaddelerinin imalatı
24.17	Sentetik kauçuk hammaddelerinin imalatı
24.20	Pestisid (haşarat ilacı) ve diğer zirai-kimyasal ürünlerin imalatı
24.30	Boya, vernik benzeri kaplayıcı maddeler ile matbaa mürekkebi ve macun imalatı
24.41	Temel eczacılık ürünleri imalatı
24.42	Farmasötik preparat imalatı
24.51	Sabun ve deterjan ile temizlik ve cilalama maddeleri imalatı
24.52	Parfüm ile kozmetik ve tuvalet malzemeleri imalatı
24.61	Patlayıcı madde imalatı
24.62	Tutkal ve jelatin imalatı
24.63	Uçucu yağların imalatı

24.64	Fotoğrafçılıkta kullanılan kimyasal maddelerin imalatı
24.65	Kaset, bant vb. kayıt gereçlerinin imalatı (kaydedilmemiş)
24.66	Başka yerde sınıflandırılmamış diğer kimyasal ürünlerin imalatı
24.70	Suni elyaf imalatı
25.11	İç ve dış lastik imalatı
25.12	Lastiğe sırt geçirilmesi ve yeniden işlenmesi
25.13	Diğer kauçuk ürünleri imalatı
25.21	Plastik tabaka, kalıp, tüp ve profil imalatı
25.22	Plastik ambalaj malzemesi imalatı
25.23	Plastik inşaat malzemesi imalatı
25.24	Diğer plastik ürünlerin imalatı
26.11	Düz cam imalatı
26.12	Düz camın şekillendirilmesi ve işlenmesi
26.13	Çukur cam imalatı
26.14	Cam elyafı imalatı
26.15	Teknik amaçlı cam eşyalar dahil, diğer cam imalatı
26.21	Seramik ev ve süs eşyası imalatı
26.22	Seramikten yapılan sıhhi ürünlerin imalatı
26.23	Seramik yalıtım malzemeleri imalatı
26.24	Teknik amaçlı diğer seramik ürünlerin imalatı
26.25	Diğer seramik ürünlerin imalatı
26.26	Ateşe dayanıklı seramik ürünlerin imalatı
26.30	Seramik kiremit ve kaldırım taşı imalatı
26.40	Fırınlanmış kilden kiremit, briket, tuğla ve inşaat malzemeleri imalatı
26.51	Çimento imalatı
26.52	Kireç imalatı
26.53	Alçı imalatı
26.61	İnşaat amaçlı beton ürünleri imalatı
26.62	İnşaat amaçlı alçı ürünleri imalatı
26.63	Hazır beton imalatı
26.64	Harç imalatı
26.65	Lifli çimento imalatı
26.66	Beton, alçı ve çimentodan yapılmış diğer maddelerin imalatı
26.70	Süsleme ve yapı taşının kesilmesi, şekil verilmesi ve kullanılabilir hale getirilmesi
26.81	Taşlama (zımpara) ürünleri imalatı
26.82	Başka yerde sınıflandırılmamış metalik olmayan diğer mineral ürünlerin imalatı
27.10	Ana demir ve çelik ürünleri ile demir alaşımları imalatı
27.21	Dökme demirden boru imalatı
27.22	Çelik boru imalatı
27.31	Soğuk çekme
27.32	Dar şeritlerin soğuk haddelenmesi
27.33	Soğuk şekillendirme ve katlama
27.34	Tel çekme
27.41	Değerli metal üretimi
27.42	Alüminyum üretimi
27.43	Kurşun, çinko ve kalay üretimi
27.44	Bakır üretimi
27.45	Demir dışındaki diğer metallerin üretimi

27.51	Demir döküm
27.52	Çelik döküm
27.53	Hafif metallerin döküm
27.54	Demir dışındaki diğer metallerin dökümü
28.11	Metal yapı ve yapı parçaları imalatı
28.12	Metal inşaat doğraması imalatı
28.21	Tank, sarnıç ve metal muhafaza imalatı
28.22	Merkezi ısıtma radyatörleri ve kazanlarının imalatı
28.30	Buhar kazanı imalatı, merkezi sıcak su kazanları hariç
28.40	Metallerin dövülmesi, preslenmesi, baskılanması ve yuvarlanması; toz metalürjisi
28.51	Metallerin kaplanması ve işlenmesi
28.52	Genel makine mühendisliği
28.61	Çatal-bıçak takımı imalatı
28.62	El aletleri imalatı
28.63	Kilit ve menteşe imalatı
28.71	Çelik varil ve benzeri muhafazaların imalatı
28.72	Hafif metalden ambalaj malzemeleri imalatı
28.73	Tel ürünleri imalatı
28.74	Bağlantı malzemeleri, zincir ve yay ile vida çekme makinesi ürünlerinin imalatı
28.75	Başka yerde sınıflandırılmamış diğer fabrikasyon metal ürünlerinin imalatı
29.11	İçten yanmalı motor ve türbin imalatı; uçak, motorlu taşıt ve motosiklet motorları hariç
29.12	Pompa ve kompresör imalatı
29.13	Musluk ve vana imalatı
29.14	Mil yatağı, dişli, dişli takımı ve tahrik tertibatı imalatı
29.21	Sanayi fırını, ocak ve ocak ateşleyicilerin imalatı
29.22	Kaldırma ve taşıma teçhizatı imalatı
29.23	Soğutma ve havalandırma donanımı imalatı (evde kullanıma yönelik olanlar hariç)
29.24	Başka yerde sınıflandırılmamış diğer genel amaçlı makinelerin imalatı
29.31	Tarımsal amaçlı traktör imalatı
29.32	Diğer tarım ve ormancılık makinelerinin imalatı
29.41	Taşınabilir ve el ile kullanılan makineli aletlerin imalatı
29.42	Diğer metal işleme takım tezgahlarının imalatı
29.43	Başka yerde sınıflandırılmamış diğer takım tezgahlarının imalatı
29.51	Metalürji makineleri imalatı
29.52	Maden, taşocağı ve inşaat makineleri imalatı
29.53	Gıda, içecek ve tütün işleyen makinelerin imalatı
29.54	Tekstil, giyim eşyası ve deri işlemede kullanılan makinelerin imalatı
29.55	Kağıt ve mukavva üretiminde kullanılan makinelerin imalatı
29.56	Başka yerde sınıflandırılmamış diğer özel amaçlı makinelerin imalatı
29.60	Silah ve mühimmat imalatı
29.71	Elektrikli ev aletleri imalatı
29.72	Elektriksiz ev aletleri imalatı
30.01	Büro makineleri imalatı
30.02	Bilgisayar ve diğer bilgi işleme makinelerinin imalatı
31.10	Elektrik motoru, jeneratör ve transformatörlerin imalatı
31.20	Elektrik dağıtım ve kontrol cihazları imalatı
31.30	İzole edilmiş tel ve kablo imalatı
31.40	Akümülatör, primer pil ve batarya imalatı

31.50	Elektrik ampulü ve lambaları ile aydınlatma teçhizatı imalatı
31.61	Motor ve taşıtlarda kullanıma yönelik, başka yerde sınıflandırılmamış elektrikli teçhizat imalatı
31.62	Başka yerde sınıflandırılmamış diğer elektrikli teçhizat imalatı
32.10	Elektronik valf ve tüpler ile diğer elektronik parçaların imalatı
32.20	Radio ve televizyon vericileri ile telefon ve telgraf hattı teçhizatı imalatı
32.30	Televizyon ve radyo imalatı; ses ve görüntü kaydeden veya çoğaltan teçhizat ve bunlarla ilgili cihazların imalatı
33.10	Tıbbi ve cerrahi teçhizat ile ortopedik araçların imalatı
33.20	Ölçme, kontrol, test, seyrüsefer vb amaçlı alet ve cihaz imalatı; sanayide kullanılan işlem kontrol teçhizatı hariç
33.30	Sanayide kullanılan işlem kontrol teçhizatı imalatı
33.40	Optik aletler ve fotoğrafçılık teçhizatı imalatı
33.50	Saat imalatı
34.10	Motorlu kara taşıtlarının imalatı
34.20	Motorlu kara taşıtları karoseri imalatı; römork ve yarı römork imalatı
34.30	Motorlu kara taşıtları ve bunların motorlarıyla ilgili parça ve aksesuarların imalatı
35.11	Gemi yapımı ve onarımı
35.12	Eğlence ve sportif amaçlı teknelerin yapımı ve onarımı
35.20	Demiryolu ve tramvay lokomotifleri ile vagonlarının imalatı
35.30	Hava ve uzay taşıtları imalatı
35.41	Motosiklet imalatı
35.42	Bisiklet imalatı
35.43	Sakat taşıyıcıları imalatı
35.50	Başka yerde sınıflandırılmamış, diğer ulaşım araçlarının imalatı
36.11	Sandalye, tabure vb. imalatı
36.12	Diğer büro ve mağaza mobilyalarının imalatı
36.13	Diğer mutfak mobilyalarının imalatı
36.14	Diğer mobilyaların imalatı
36.15	Yatak, minder vb. imalatı
36.21	Madeni paraların ve jetonların imalatı
36.22	Mücevherat ve başka yerde sınıflandırılmamış ilgili eşyaların imalatı
36.30	Müzik aletleri imalatı
36.40	Spor malzemeleri imalatı
36.50	Oyun ve oyuncak imalatı
36.61	Taklit mücevher imalatı
36.62	Süpürge ve fırça imalatı
36.63	Başka yerde sınıflandırılmamış diğer imalatlar
37.10	Metal atık ve hurdaların geri dönüşümü
37.20	Metal olmayan atık ve hurdaların geri dönüşümü
40.11	Elektrik üretimi
40.12	Elektrik iletimi
40.13	Elektriğin dağıtımı ve ticareti
40.21	Gaz üretimi
40.22	Ana borularla gazlı yakıtların dağıtımı ve ticareti
40.30	Buhar ve sıcak su üretimi ve dağıtımı
41.00	Suyun toplanması, arıtılması ve dağıtımı
45.11	Yapıların yıkım ve tahribatı; hafriyat
45.12	Test sondajı ve delme
45.21	Binaların veya bina dışı yapıların genel inşaat işleri
45.22	Çatı kaplama ve iskeletin kurulması

45.23	Şehirlerarası yollar, yollar, havaalanları ve spor alanları inşaatı
45.24	Su projeleri inşaatı
45.25	Özel uzmanlık gerektiren diğer inşaat işleri
45.31	Elektrik tesisatı
45.32	Yalıtım işleri faaliyetleri
45.33	Sıhhi tesisat
45.34	Diğer yapı tesisatı
45.41	Sıva işleri
45.42	Doğrama işleri
45.43	Duvar ve yer kaplama
45.44	Boya ve cam işleri
45.45	İnşaatlardaki diğer tamamlayıcı işler
45.50	İnşaat yapım veya yıkım ekipmanlarının operatörüyle birlikte kiralanması
50.10	Motorlu taşıtların satışı
50.20	Motorlu taşıtların bakım ve onarımı
50.30	Motorlu taşıtların parça ve aksesuarlarının toptan ve perakende satışı
50.40	Motosiklet ve ilgili parça ve aksesuarların toptan ve perakende satışı, bakımı ve onarımı
50.50	Motorlu taşıt yakıtının perakende satışı
51.11	Tarımsal hammadde, canlı hayvan, tekstil hammaddesi ve yarı işlenmiş ürünlerin satışı ile ilgili araçlar
51.12	Yakıt, maden cevheri, metal ile endüstriyel ve teknik kimyasal maddelerin satışı ile ilgili araçlar
51.13	Kereste ve inşaat malzemelerinin satışı ile ilgili araçlar
51.14	Makine, sanayi donanımı, deniz ve hava taşıtlarının satışı ile ilgili araçlar
51.15	Mobilya, ev eşyası, madeni eşya ve hırdavat satışı ile ilgili araçlar
51.16	Dokuma, giyecek, ayakkabı ve deri eşya satışı ile ilgili araçlar
51.17	Gıda ürünleri, içecek ve tütün satışı ile ilgili araçlar
51.18	Belirli malların satışında uzmanlaşmış, başka yerde sınıflandırılmamış ürün ve ürün grupları ile ilgili aracılık
51.19	Komisyuncular; belli bir mala yönelik olmayan, genel aracılık
51.21	Tahıl, tohum ve hayvan yemi toptan ticareti
51.22	Çiçek ve bitki toptan ticareti
51.23	Canlı hayvan toptan ticareti
51.24	Ham deri, post ve deri toptan ticareti
51.25	İşlenmemiş tütün toptan ticareti
51.31	Sebze ve meyve toptan ticareti
51.32	Et ve et ürünleri toptan ticareti
51.33	Süt ürünleri, yumurta ve yenilebilir yağların toptan ticareti
51.34	Alkollü ve alkolsüz içecek toptan ticareti
51.35	Tütün ürünleri toptan ticareti
51.36	Şeker, çikolata ve şekerleme toptan ticareti
51.37	Kahve, çay, kakao ve baharat toptan ticareti
51.38	Balık, kabuklular ve yumuşakçalar dahil, diğer gıda maddelerinin toptan ticareti
51.39	Çeşitli gıda, içecek ve tütün ürünlerinin toptan ticareti (belli bir konuda uzmanlaşmamış)
51.41	Tekstil ürünleri toptan ticareti
51.42	Giyim ve ayakkabı toptan ticareti
51.43	Elektrikli ev cihazları ile radyo ve televizyon toptan ticareti
51.44	Porselen, cam eşya, duvar kağıdı ve temizlik malzemeleri toptan ticareti
51.45	Parfüm ve kozmetik ürünleri toptan ticareti
51.46	Eczacılık malzemeleri toptan ticareti
51.47	Diğer ev eşyaları ve kişisel eşyaların toptan ticareti

51.51	Katı, sıvı ve gaz yakıtlar ile ilgili ürünlerin toptan ticareti
51.52	Maden ve maden cevheri toptan ticareti
51.53	Ağaç ürünleri ve inşaat malzemeleri ile sıhhi teçhizat toptan ticareti
51.54	Hırdavat, su ve ısıtma teçhizatı toptan ticareti
51.55	Kimyasal maddelerin toptan ticareti
51.56	Diğer ara malların toptan ticareti
51.57	Atık ve hurda toptan ticareti
51.81	Takım tezgahları toptan ticareti
51.82	Madencilik, inşaat ve inşaat mühendisliği makine toptan ticareti
51.83	Tekstil makineleri ile dikiş ve örgü makineleri toptan ticareti
51.84	Bilgisayar, bilgisayar çevre birimleri ve yazılımların toptan ticareti
51.85	Diğer büro makineleri ve malzemeleri toptan ticareti
51.86	Diğer elektronik parça ve donanımların toptan ticareti
51.87	Sanayi, ticaret ve denizcilikte kullanılan diğer makinelerin toptan ticareti
51.88	Tarımsal makine ve aksesuarları toptan ticareti (traktörler dahil)
51.90	Diğer toptan ticaret
52.11	Belirli bir mala tahsis edilmemiş mağazalarda gıda içecek ve tütün ağırlıklı perakende ticaret
52.12	Belirli bir mala tahsis edilmemiş mağazalarda diğer perakende ticaret
52.21	Taze sebze ve meyve perakende ticareti
52.22	Et ve et ürünleri perakende ticareti
52.23	Balık, kabuklu ve yumuşakçaların perakende ticareti
52.24	Ekmek, kek ve unlu mamuller ile şekerleme perakende ticareti
52.25	Alkollü ve alkolsüz içeceklerin perakende ticareti
52.26	Tütün ürünleri perakende ticareti
52.27	Belirli bir mala tahsis edilmiş mağazalardaki diğer gıda, içecek ve tütün perakende ticareti
52.31	Eczacılık ürünleri perakende ticareti
52.32	Tıbbi ve ortopedik aletlerin perakende ticareti
52.33	Kozmetik, parfümeri ve tuvalet malzemelerinin perakende ticareti
52.41	Tekstil ürünleri perakende ticareti
52.42	Giyim eşyası perakende ticareti
52.43	Ayakkabı ve deri eşya perakende ticareti
52.44	Mobilya ve aydınlatma donanımı ile başka yerde sınıflandırılmamış ev eşyaları perakende ticareti
52.45	Elektrikli ev cihazları ile radyo ve televizyon perakende ticareti
52.46	Hırdavat, boya ve cam perakende ticareti
52.47	Kitap, gazete ve dergi ile kırtasiye malzemelerinin perakende ticareti
52.48	Belirli bir mala tahsis edilmiş mağazalardaki diğer perakende ticaret
52.50	Kullanılmış malların satıldığı mağazalardaki perakende ticaret
52.61	Posta yoluyla perakende ticaret
52.62	Pazarlarda, sergilerde veya seyyar olarak yapılan perakende ticaret
52.63	Mağazalarda yapılmayan diğer perakende ticaret
52.71	Bot, ayakkabı ve diğer deri eşyaların tamiri
52.72	Elektrikli ev eşyalarının tamiri
52.73	Saat ve mücevher tamiri
52.74	Başka yerde sınıflandırılmamış tamirler
55.10	Oteller ve moteller
55.21	Gençlik hostelleri ve dağ barınakları
55.22	Kamp yerleri (karavan alanları dahil)
55.23	Başka yerde sınıflandırılmamış diğer konaklama yerleri

55.30	Lokantalar, pastaneler vb. yerler
55.40	Barlar ve kahvehaneler
55.51	Kantinler
55.52	Dışarıya yemek hizmeti sunan işletmeler (catering)
60.10	Demiryolu taşımacılığı
60.21	Kara taşımacılığı ile yapılan diğer tarifeli yolcu taşımacılığı
60.22	Taksi taşımacılığı
60.23	Diğer kara taşımacılığı ile yapılan yolcu taşımacılığı
60.24	Karayolu yük taşımacılığı
60.30	Boru hattı taşımacılığı
61.10	Deniz ve kıyı taşımacılığı
61.20	İç sularda yük ve yolcu taşımacılığı (göl, nehir, liman-ıçı vb)
62.10	Tarifeli havayolu taşımacılığı
62.20	Tarifesiz havayolu taşımacılığı
62.30	Uzay taşımacılığı
63.11	Yükleme-boşaltma hizmetleri
63.12	Depolama ve ambarlama hizmetleri
63.21	Kara taşımacılığını destekleyici diğer faaliyetler
63.22	Suyolu taşımacılığını destekleyici diğer faaliyetler
63.23	Havayolu taşımacılığını destekleyici diğer faaliyetler
63.30	Seyahat acenteleri ve tur işletmelerinin faaliyetleri; başka yerde sınıflandırılmamış, turistlere yardımcı faal.
63.40	Diğer ulaştırma acentelerinin faaliyetleri
64.11	Ulusal posta faaliyetleri
64.12	Ulusal posta faaliyetleri dışındaki kurye faaliyetleri
64.20	Telekomünikasyon
65.11	Merkez bankası faaliyetleri
65.12	Diğer parasal aracı kuruluşların faaliyetleri
65.21	Finansal kiralama (finansal leasing) hizmetleri
65.22	Diğer kredi verme faaliyetleri
65.23	Başka yerde sınıflandırılmamış diğer mali aracı kuruluşların faaliyetleri
66.01	Hayat sigortası
66.02	Emeklilik fonları
66.03	Hayat sigortası dışındaki sigortalar
67.11	Mali piyasaların idaresi (sermaye piyasası)
67.12	Menkul kıymetlerle ilgili faaliyetler ve fon yönetimi
67.13	Mali aracı kuruluşlara yardımcı diğer faaliyetler
67.20	Sigorta ve emeklilik fonlarına yardımcı faaliyetler
70.11	Gayrimenkulün satışının organize edilmesi ve satışı
70.12	Kendi adına yapılan gayrimenkul alım-satımı
70.20	Kendine ait gayrimenkulün kiraya verilmesi
70.31	Emlakçilik
70.32	Bir ücret ya da sözleşme esasına dayanan gayrimenkul idaresi
71.10	Otomobil kiralama
71.21	Kara taşımacılığında kullanılan diğer araçların kiralınması
71.22	Su taşıtlarının kaptansız kiralınması
71.23	Hava taşıtlarının pilotsuz kiralınması
71.31	Operatörsüz tarımsal makine ve teçhizatın kiralınması
71.32	İnşaat ve mühendislikte kullanılan makine ve teçhizatın operatörsüz kiralınması

71.33	Büro makine ve teçhizatının kiralanması (bilgisayarlar dahil)
71.34	Başka yerde sınıflandırılmamış diğer makine ve teçhizatın kiralanması
71.40	Başka yerde sınıflandırılmamış kişisel ve ev eşyalarının kiralanması
72.10	Bilgisayar donanım danışmanlığı
72.21	Bilgisayar yazılımı üretim hizmetleri
72.22	Diğer bilgisayar yazılım danışmanlığı ve temini hizmetleri
72.30	Veri işleme
72.40	Veri tabanı faaliyetleri
72.50	Büro, muhasebe ve bilgi işleme makinelerinin bakım ve onarımı
72.60	Bilgisayarla ilgili diğer faaliyetler
73.10	Tabii bilimler ve mühendislikle ilgili araştırma ve deneysel geliştirme faaliyetleri
73.20	Sosyal ve beşeri bilimler ile ilgili araştırma ve deneysel geliştirme faaliyetleri
74.11	Hukuki faaliyetler
74.12	Muhasebe, mali müşavirlik ve hesap uzmanlığı hizmetleri; vergi danışmanlığı hizmetleri
74.13	Piyasa ve kamuoyu araştırma faaliyetleri
74.14	İş ve yönetim danışmanlığı faaliyetleri
74.15	Holding şirketlerinin yönetim faaliyetleri
74.20	Mimarlık, mühendislik ve ilgili teknik danışmanlık faaliyetleri
74.30	Teknik test ve analiz faaliyetleri
74.40	Reklam hizmetleri
74.50	İşe girecek kişilerin seçimi ve yerleştirilmesi faaliyetleri
74.60	Soruşturma ve güvenlik faaliyetleri
74.70	Bina temizleme faaliyetleri (endüstriyel amaçlı temizlik)
74.81	Fotoğrafçılıkla ilgili faaliyetler
74.82	Ambalajlama faaliyetleri
74.85	Sekreterlik ve çeviri hizmetleri
74.86	Arama merkezi faaliyetleri
74.87	Başka yerde sınıflandırılmamış diğer iş faaliyetleri
75.11	Genel kamu hizmetleri
75.12	Sağlık, eğitim, kültür hiz. ve diğer sosyal hizm. sağlayan kuruluşların faal.düzenlenmesi (Sosyal güvenlik hariç)
75.13	İş etkinliğinin artırılmasına yönelik katkı ve düzenleme faaliyetleri
75.14	Devlet için yapılan destekleyici hizmet faaliyetleri
75.21	Dışişleri ile ilgili hizmetler
75.22	Savunma faaliyetleri
75.23	Adalet ve yargı organlarının faaliyetleri
75.24	Kamu düzeni ve güvenliği ile ilgili faaliyetler
75.25	İtfaiye hizmetleri
75.30	Zorunlu sosyal güvenlik faaliyetleri
80.10	İlköğretim hizmetleri
80.21	Genel ortaöğretim hizmetleri
80.22	Teknik ve mesleki ortaöğretim hizmetleri
80.30	Yükseköğretim hizmetleri
80.41	Sürücü kursu faaliyetleri
80.42	Yetişkinlerin eğitilmesi ve başka yerde sınıflandırılmamış diğer eğitim faaliyetleri
85.11	Hastane hizmetleri
85.12	Tıp ile ilgili uygulama faaliyetleri
85.13	Dişçilik ile ilgili uygulama faaliyetleri
85.14	İnsan sağlığı ile ilgili diğer hizmetler

85.20	Veterinerlik hizmetleri
85.31	Barınacak yer sağlanarak yürütülen sosyal hizmetler
85.32	Barınacak yer sağlanmaksızın yürütülen sosyal hizmetler
90.01	Kanalizasyon toplama ve işlemden geçirme ile ilgili faaliyetler
90.02	Diğer atıkların toplanması ve bertaraf edilmesine yönelik hizmetler
90.03	Hıfzısıhha, sağlığa zararlı olacak durumları iyileştirme ve benzer hizmetler
91.11	İş ve işveren kuruluşlarının faaliyetleri
91.12	Meslek kuruluşlarının faaliyetleri
91.20	Ücretle çalışanların sendika faaliyetleri
91.31	Dini kuruluşların faaliyetleri
91.32	Siyasi kuruluşların faaliyetleri
91.33	Başka yerde sınıflandırılmamış diğer üye olunan kuruluşların faaliyetleri
92.11	Sinema ve video filmi yapımı
92.12	Sinema ve video filmi dağıtımı
92.13	Sinema filmi gösterimi
92.20	Radyo ve televizyon faaliyetleri
92.31	Güzel sanatlar ve edebi sanatların yaratımı ve aktarımı
92.32	Sanatsal etkinliklerin yürütülmesi
92.33	Fuar ve lunapark faaliyetleri
92.34	Başka yerde sınıflandırılmamış diğer eğlence faaliyetleri
92.40	Haber ajansı faaliyetleri
92.51	Kütüphanecilik ve arşivleme faaliyetleri
92.52	Tarihi yapı ve alanları koruma ve müzecilik faaliyetleri
92.53	Botanik ve hayvanat bahçeleri ile milli parklarla ilgili faaliyetler
92.61	Spor sahalarının ve stadyumların işletilmesi
92.62	Diğer spor faaliyetleri
92.71	Kumar ve müşterek bahis faaliyetleri
92.72	Başka yerde sınıflandırılmamış diğer eğlence-dinlenme faaliyetleri
93.01	Tekstil ve kürk ürünlerinin yıkanması ve kuru temizleme
93.02	Berber, kuaför ve güzellik salonlarının faaliyetleri
93.03	Cenaze işleri ile ilgili faaliyetler
93.04	Hamam, sauna, masaj salonu vb. yerlerin faaliyetleri
93.05	Başka yerde sınıflandırılmamış diğer hizmet faaliyetleri
95.00	Ev içi çalışan personelin hane halklarındaki hizmetleri
96.00	hane halkları tarafından kendi kullanımlarına yönelik olarak üretilen ayırım yapılmamış mallar
97.00	hane halkları tarafından kendi kullanımlarına yönelik olarak üretilen ayırım yapılmamış hizmetler
99.00	Uluslararası örgütler ve temsilcilikleri

RAPORDA YER ALAN ŞEKİLLERİN LİSTESİ

Şekil 1 : İstihdam yoğunluğuna göre ilçe sıralaması	5
Şekil 2 : 2006-2008 arasında ilçe bazında istihdam değişimi	6
Şekil 3 : İstihdamın faaliyet kodlarına göre dağılımı ve toplam içindeki payları	7
Şekil 4 : İzmir istihdamındaki %89'u oluşturan 23 sektör(üretim/hizmet)	8
Şekil 5 : İstihdamın ana faaliyet kollarına göre dağılımı.....	10
Şekil 6 : Toplam istihdamın %80'ini oluşturan ilçeler	11
Şekil 7 : Konak ilçesi istihdam analizi	12
Şekil 8 : Bornova ilçesi istihdam analizi	14
Şekil 9 : Karşıyaka ilçesi istihdam analizi	16
Şekil 10 : Çiğli ilçesi istihdam analizi	18
Şekil 11 : Gaziemir ilçesi istihdam analizi.....	20
Şekil 12 : Kemalpaşa ilçesi istihdam analizi.....	22
Şekil 13 : Torbalı ilçesi istihdam analizi.....	24
Şekil 14 : Buca ilçesi istihdam analizi	26
Şekil 15 : Aliağa ilçesi istihdam analizi	28
Şekil 16 : Menemen ilçesi istihdam analizi	29
Şekil 17 : Menderes ilçesi istihdam analizi.....	31
Şekil 18 : İzmir'de firma sayısı 500 ve üzeri sayıda olan sektörler	33
Şekil 19 : İzmir'de firma sayısı 500 ve üzeri sayıda olan sektörlerde 2006-2008 dönemi firma sayısı değişimleri	34
Şekil 20 : İzmir'de firma sayısı 500 ve üzeri sayıda olan sektörlerde 2006-2008 dönemi firma sayısı değişimleri	35
Şekil 21 : 2006-2008 Döneminde İlçelerdeki Firma Sayılarındaki Değişim	36
Şekil 22 : Firmaların sektörlere göre dağılımı	37
Şekil 23 : Sektörel seyreklik.....	37
Şekil 24: Aliağa firmalarının sektörlere dağılımı	38
Şekil 25 : Aliağa firmalarında 2006-2008 arasındaki değişim oranı	38
Şekil 26 : Balçova firmalarının sektörlere dağılımı.....	39
Şekil 27 : Balçova firmalarında 2006-2008 arasındaki değişim oranı.....	39
Şekil 28 : Bayındır firmalarının sektörlere dağılımı	40
Şekil 29 : Bayındır firmalarında 2006-2008 arasındaki değişim oranı.....	40
Şekil 30 : Bayraklı firmalarının sektörlere dağılımı.....	41
Şekil 31 : Bayraklı firmalarında 2006-2008 arasındaki değişim oranı	41
Şekil 32 : Bergama firmalarının sektörlere dağılımı	42
Şekil 33 : Bergama firmalarında 2006-2008 arasındaki değişim oranı.....	42
Şekil 34 : Beydağ firmalarının sektörlere dağılımı.....	43
Şekil 35 : Beydağ firmalarında 2006-2008 arasındaki değişim oranı	43
Şekil 36 : Bornova firmalarının sektörlere dağılımı.....	44
Şekil 37 :Bornova firmalarında 2006-2008 arasındaki değişim oranı	44
Şekil 38 : Buca firmalarının sektörlere dağılımı.....	45
Şekil 39 :Buca firmalarında 2006-2008 arasındaki değişim oranı	45
Şekil 40 :Çeşme firmalarının sektörlere dağılımı	46
Şekil 41 : Çeşme firmalarında 2006-2008 arasındaki değişim oranı	46
Şekil 42 : Çiğli firmalarının sektörlere dağılımı.....	47

Şekil 43: Çiğli firmalarında 2006-2008 arasındaki değişim oranı	47
Şekil 44 : Dikili firmalarının sektörlere dağılımı	48
Şekil 45 : Dikili firmalarında 2006-2008 arasındaki değişim oranı	48
Şekil 46 : Foça firmalarının sektörlere dağılımı	49
Şekil 47 :Foça firmalarında 2006-2008 arasındaki değişim oranı	49
Şekil 48 : Gaziemir firmalarının sektörlere dağılımı	50
Şekil 49 :Gaziemir firmalarında 2006-2008 arasındaki değişim oranı.....	50
Şekil 50 : Güzelbahçe firmalarının sektörlere dağılımı.....	51
Şekil 51 :Güzelbahçe firmalarında 2006-2008 arasındaki değişim oranı	51
Şekil 52 :Karabağlar firmalarının sektörlere dağılımı	52
Şekil 53 : Karabağlar firmalarında 2006-2008 arasındaki değişim oranı.....	52
Şekil 54 : Karaburun firmalarının sektörlere dağılımı	53
Şekil 55 : Karaburun firmalarında 2006-2008 arasındaki değişim oranı	53
Şekil 56 : Karşıyaka firmalarının sektörlere dağılımı	54
Şekil 57 : Karşıyaka firmalarında 2006-2008 arasındaki değişim oranı	54
Şekil 58 : Kemalpaşa firmalarının sektörlere dağılımı	55
Şekil 59 : Kemalpaşa firmalarında 2006-2008 arasındaki değişim oranı.....	55
Şekil 60 : Kınık firmalarının sektörlere dağılımı.....	56
Şekil 61 : Kınık firmalarında 2006-2008 arasındaki değişim oranı	56
Şekil 62 : Kiraz firmalarının sektörlere dağılımı.....	57
Şekil 63 : Kiraz firmalarında 2006-2008 arasındaki değişim oranı	57
Şekil 64 : Konak firmalarının sektörlere dağılımı	58
Şekil 65 : Konak firmalarında 2006-2008 arasındaki değişim oranı	58
Şekil 66 : Menderes firmalarının sektörlere dağılımı	59
Şekil 67 : Menderes firmalarında 2006-2008 arasındaki değişim oranı.....	59
Şekil 68 : Menemen firmalarının sektörlere dağılımı.....	60
Şekil 69 : Menemen firmalarında 2006-2008 arasındaki değişim oranı	60
Şekil 70 : Narlıdere firmalarının sektörlere dağılımı	61
Şekil 71 : Narlıdere firmalarında 2006-2008 arasındaki değişim oranı	61
Şekil 72 : Ödemiş firmalarının sektörlere dağılımı	62
Şekil 73 : Ödemiş firmalarında 2006-2008 arasındaki değişim oranı.....	62
Şekil 74 : Seferihisar firmalarının sektörlere dağılımı	63
Şekil 75 : Seferihisar firmalarında 2006-2008 arasındaki değişim oranı	63
Şekil 76 : Selçuk firmalarının sektörlere dağılımı	64
Şekil 77 : Selçuk firmalarında 2006-2008 arasındaki değişim oranı.....	64
Şekil 78 : Tire firmalarının sektörlere dağılımı	65
Şekil 79 : Tire firmalarında 2006-2008 arasındaki değişim oranı.....	65
Şekil 80 : Torbalı firmalarının sektörlere dağılımı	66
Şekil 81 : Torbalı firmalarında 2006-2008 arasındaki değişim oranı.....	66
Şekil 82 : Urla firmalarının sektörlere dağılımı.....	67
Şekil 83 : Urla firmalarında 2006-2008 arasındaki değişim oranı	67
Şekil 84 : Toplam satışlar Türkiye geneli	68
Şekil 85 : Sektörlerin toplam satışlardaki payı (2008).....	69
Şekil 86 : 2006-2008 Toplam satışlardaki değişim, Türkiye geneli.....	69
Şekil 87 : İzmir ili toplam satışlarının dağılımı.....	70

Şekil 88 : İzmir ili toplam satışlarının Türkiye geneli ile kıyaslaması	71
Şekil 89 : İzmir ili net satışların dağılımı	71
Şekil 90 : Sektörlerdeki toplam satışların 2006-2008 arasındaki değişim oranı	72
Şekil 91 : İzmir ilindeki toplam satışların dağılımı	73
Şekil 92 : İlçe ve vergi daireleri bazında İzmir genelinde gerçekleşen toplam satışlardan alınan pay	74
Şekil 93 : Toplam satışların ilçe ve iki büyük vergi dairesi bazında dağılımı.....	75
Şekil 94 : Aliağa'da toplam satışları ilçe toplamının %1'inden fazla olan sektörler	76
Şekil 95 : Aliağa'da toplam satışların %99'unu oluşturan sektörler ("☆"işareti olanlar 3-yıldız analizinde belirlenen sektörlerdir)	76
Şekil 96 : Balçova'da toplam satışları ilçe toplamının %1'inden fazla olan sektörler.....	77
Şekil 97 : Balçova'da toplam satışların %90'ını oluşturan sektörler ("☆"işareti olanlar 3-yıldız analizinde belirlenen sektörlerdir)	77
Şekil 98 : Bayındır'da toplam satışları ilçe toplamının %1'inden fazla olan sektörler	78
Şekil 99 : Bayındır'da toplam satışların %99'unu oluşturan sektörler ("☆"işareti olanlar 3-yıldız analizinde belirlenen sektörlerdir)	78
Şekil 100 : Bergama'da toplam satışları ilçe toplamının %1'inden fazla olan sektörler.....	79
Şekil 101 : Bergama'da toplam satışların %96'sını oluşturan sektörler ("☆"işareti olanlar 3-yıldız analizinde belirlenen sektörlerdir)	79
Şekil 102 : Beydağ'da toplam satışları ilçe toplamının %1'inden fazla olan sektörler	80
Şekil 103 : Beydağ'da toplam satışların %99'unu oluşturan sektörler ("☆"işareti olanlar 3-yıldız analizinde belirlenen sektörlerdir)	80
Şekil 104 : Bornova'da toplam satışları ilçe toplamının %1'inden fazla olan sektörler.....	81
Şekil 105 : Bornova'da toplam satışların %89'unu oluşturan sektörler ("☆"işareti olanlar 3-yıldız analizinde belirlenen sektörlerdir)	81
Şekil 106 : Buca'da toplam satışları ilçe toplamının %1'inden fazla olan sektörler	82
Şekil 107 : Buca'da toplam satışların %93'ünü oluşturan sektörler ("☆"işareti olanlar 3-yıldız analizinde belirlenen sektörlerdir)	82
Şekil 108 : Çeşme'de toplam satışları ilçe toplamının %1'inden fazla olan sektörler	83
Şekil 109 : Çeşme'de toplam satışların %96'sını oluşturan sektörler ("☆"işareti olanlar 3-yıldız analizinde belirlenen sektörlerdir)	83
Şekil 110 : Çiğli'de toplam satışları ilçe toplamının %1'inden fazla olan sektörler	84
Şekil 111 : Çiğli'de toplam satışların %89'unu oluşturan sektörler ("☆"işareti olanlar 3-yıldız analizinde belirlenen sektörlerdir)	84
Şekil 112 : Dikili'de toplam satışları ilçe toplamının %1'inden fazla olan sektörler	85
Şekil 113 : Dikili'de toplam satışların %96'sını oluşturan sektörler("☆"işareti olanlar 3-yıldız analizinde belirlenen sektörlerdir)	85
Şekil 114 : Foça'da toplam satışları ilçe toplamının %1'inden fazla olan sektörler.....	86
Şekil 115 : Foça'da toplam satışların %96'sını oluşturan sektörler ("☆"işareti olanlar 3-yıldız analizinde belirlenen sektörlerdir)	86
Şekil 116 : Gazimir'de toplam satışları ilçe toplamının %1'inden fazla olan sektörler.....	87
Şekil 117 : Gazimir'de toplam satışların %90'ını oluşturan sektörler ("☆"işareti olanlar 3-yıldız analizinde belirlenen sektörlerdir)	87
Şekil 118 : Hasan Tahsin vergi dairesinde toplam satışları ilçe toplamının %1'inden fazla olan sektörler	88
Şekil 119 : Hasan Tahsin VD toplam satışların %92'sini oluşturan sektörler ("☆"işareti olanlar 3-yıldız analizinde belirlenen sektörlerdir)	88

Şekil 120 : Çakabey vergi dairesinde toplam satışları ilçe toplamının %1'inden fazla olan sektörler	89
Şekil 121 : Çakabey vergi dairesinde toplam satışların %89'unu oluşturan sektörler (“★”işareti olanlar 3-yıldız analizinde belirlenen sektörlerdir)	89
Şekil 122 : Karaburun'da toplam satışları ilçe toplamının %1'inden fazla olan sektörler	90
Şekil 123 : Karaburun'da toplam satışların %99'unu oluşturan sektörler (“★”işareti olanlar 3-yıldız analizinde belirlenen sektörlerdir)	90
Şekil 124 : Karşıyaka'da toplam satışları ilçe toplamının %1'inden fazla olan sektörler	91
Şekil 125 : Karşıyaka'da toplam satışların %90'ını oluşturan sektörler (“★”işareti olanlar 3-yıldız analizinde belirlenen sektörlerdir)	91
Şekil 126 : Kemalpaşa'da toplam satışları ilçe toplamının %1'inden fazla olan sektörler.....	92
Şekil 127 : Kemalpaşa'da toplam satışların %99'unu oluşturan sektörler (“★”işareti olanlar 3-yıldız analizinde belirlenen sektörlerdir)	92
Şekil 128 : Kınık'da toplam satışları ilçe toplamının %1'inden fazla olan sektörler	93
Şekil 129 : Kınık'da toplam satışların %99'unu oluşturan sektörler (“★”işareti olanlar 3-yıldız analizinde belirlenen sektörlerdir)	93
Şekil 130 : Kiraz'da toplam satışları ilçe toplamının %1'inden fazla olan sektörler	94
Şekil 131 : Kiraz'da toplam satışların %97'sini oluşturan sektörler (“★”işareti olanlar 3-yıldız analizinde belirlenen sektörlerdir)	94
Şekil 132 : Konak'ta toplam satışları ilçe toplamının %1'inden fazla olan sektörler	95
Şekil 133 : Konak'ta toplam satışların %91'ini oluşturan sektörler (“★”işareti olanlar 3-yıldız analizinde belirlenen sektörlerdir)	95
Şekil 134 : Menderes'te toplam satışları ilçe toplamının %1'inden fazla olan sektörler	96
Şekil 135 : Menderes'te toplam satışların %90'ını oluşturan sektörler (“★”işareti olanlar 3-yıldız analizinde belirlenen sektörlerdir)	96
Şekil 136 : Menemen'de toplam satışları ilçe toplamının %1'inden fazla olan sektörler	97
Şekil 137 : Menemen'de toplam satışların %92'sini oluşturan sektörler (“★”işareti olanlar 3-yıldız analizinde belirlenen sektörlerdir)	97
Şekil 138 : Ödemiş'te toplam satışları ilçe toplamının %1'inden fazla olan sektörler	98
Şekil 139 :Ödemiş'te toplam satışların %92'sini oluşturan sektörler (“★”işareti olanlar 3-yıldız analizinde belirlenen sektörlerdir)	98
Şekil 140 : Seferihisar'da toplam satışları ilçe toplamının %1'inden fazla olan sektörler.....	99
Şekil 141 : Seferihisar'da toplam satışların %97'sini oluşturan sektörler (“★”işareti olanlar 3-yıldız analizinde belirlenen sektörlerdir)	99
Şekil 142 :Selçuk'ta toplam satışları ilçe toplamının %1'inden fazla olan sektörler	101
Şekil 143 : Selçuk'ta toplam satışların %96'sını oluşturan sektörler (“★”işareti olanlar 3-yıldız analizinde belirlenen sektörlerdir)	101
Şekil 144 : Tire'de toplam satışları ilçe toplamının %1'inden fazla olan sektörler.....	102
Şekil 145 : Tire'de toplam satışların %96'sını oluşturan sektörler (“★”işareti olanlar 3-yıldız analizinde belirlenen sektörlerdir)	102
Şekil 146 : Torbalı'da toplam satışları ilçe toplamının %1'inden fazla olan sektörler	103
Şekil 147 : Torbalı'da toplam satışların %96'sını oluşturan sektörler (“★”işareti olanlar 3-yıldız analizinde belirlenen sektörlerdir)	103
Şekil 148 : Urla'da toplam satışları ilçe toplamının %1'inden fazla olan sektörler	104
Şekil 149 : Urla'da toplam satışların %93'ünü oluşturan sektörler (“★”işareti olanlar 3-yıldız analizinde belirlenen sektörlerdir)	104

Şekil 150 : Türkiye geneli ile İzmir ili ve ilçelerinin ihracat paylarının kıyaslanması.....	105
Şekil 151 : Türkiye geneli içinde İzmir ilinin ve ilçelerini ihracat payları	106
Şekil 152 : İzmir ili genelinde en çok ihraç edilen ürünler (GTİP ve 2 basamaklı NACE'ye göre)	106
Şekil 153 : İzmir ilçelerinin ihracat miktarları ve aldıkları pay.....	107
Şekil 154 : İlçeler bazında ihracat dağılımı	108
Şekil 156 : Aliağa'dan ihraç edilen ürünlerin detayları	109
Şekil 155 : Aliağa'dan ihraç edilen ürünler ve payları	109
Şekil 158 : Balçova'dan ihraç edilen ürünlerin detayı	110
Şekil 157 : Balçova'dan ihraç edilen ürünler ve payları	110
Şekil 160 : Bayındır'dan ihraç edilen ürünlerin detayı	111
Şekil 159 : Bayındır'dan ihraç edilen ürünler ve payları.....	111
Şekil 162 : Bayraklı'dan ihraç edilen ürünlerin detayı.....	112
Şekil 161 : Bayraklı'dan ihraç edilen ürünler ve payları	112
Şekil 164 : Bergama'dan ihraç edilen ürünlerin detayı	113
Şekil 163 : Bergama'dan ihraç edilen ürünler ve payları	113
Şekil 166 : Beydağ'dan ihraç edilen ürünlerin detayı.....	114
Şekil 165 : Beydağ'dan ihraç edilen ürünler ve payları	114
Şekil 168 : Bornova'dan ihraç edilen ürünlerin detayı.....	115
Şekil 167 : Bornova'dan ihraç edilen ürünler ve payları	115
Şekil 170 : Buca'dan ihraç edilen ürünlerin detayı.....	116
Şekil 169 : Buca'dan ihraç edilen ürünler ve payları	116
Şekil 172 : Çeşme'den ihraç edilen ürünlerin detayı.....	117
Şekil 171 : Çeşme'den ihraç edilen ürünler ve payları	117
Şekil 174 : Çiğli'den ihraç edilen ürünlerin detayı.....	118
Şekil 173 : Çiğli'den ihraç edilen ürünler ve payları	118
Şekil 176 : Dikili'den ihraç edilen ürünlerin detayı	119
Şekil 175 : Dikili'den ihraç edilen ürünler ve payları.....	119
Şekil 178 : Foça'dan ihraç edilen ürünlerin detayı.....	120
Şekil 177 : Foça'dan ihraç edilen ürünler ve payları	120
Şekil 180 : Gaziemir'den ihraç edilen ürünlerin detayı	121
Şekil 179 : Gaziemir'den ihraç edilen ürünler ve payları	121
Şekil 182 : Güzelbahçe'den ihraç edilen ürünlerin detayı.....	122
Şekil 181 : Güzelbahçe'den ihraç edilen ürünler ve payları	122
Şekil 184 : Karabağlar'dan ihraç edilen ürünlerin detayı	124
Şekil 183 : Karabağlar'dan ihraç edilen ürünler ve payları	124
Şekil 186 : Karaburun'dan ihraç edilen ürünlerin detayı	125
Şekil 185 : Karaburun'dan ihraç edilen ürünler ve payları	125
Şekil 188 : Karşıyaka'dan ihraç edilen ürünlerin detayı	126
Şekil 187 : Karşıyaka'dan ihraç edilen ürünler ve payları.....	126
Şekil 190 : Kemalpaşa'dan ihraç edilen ürünlerin detayı.....	127
Şekil 189 : Kemalpaşa'dan ihraç edilen ürünler ve payları	127
Şekil 192 : Kınık ve Kiraz'dan ihraç edilen ürünlerin detayı	128
Şekil 191 : Kınık ve Kiraz'dan ihraç edilen ürünler ve payları.....	128
Şekil 194 : Konak'tan ihraç edilen ürünlerin detayı	129
Şekil 193 : Konak'tan ihraç edilen ürünler ve payları.....	129

Şekil 196 : Menderes'ten ihraç edilen ürünlerin detayı.....	130
Şekil 195 : Menderes'ten ihraç edilen ürünler ve payları	130
Şekil 198 : Menemen'den ihraç edilen ürünlerin detayı.....	131
Şekil 197 : Menemen'den ihraç edilen ürünler ve payları	131
Şekil 200 : Narlıdere'den ihraç edilen ürünlerin detayı	132
Şekil 199 : Narlıdere'den ihraç edilen ürünler ve payları.....	132
Şekil 202 : Ödemiş'ten ihraç edilen ürünlerin detayı.....	133
Şekil 201 :Ödemiş'ten ihraç edilen ürünler ve payları	133
Şekil 204 : Seferihisar'dan ihraç edilen ürünlerin detayı	134
Şekil 203 : Seferihisar'dan ihraç edilen ürünler ve payları.....	134
Şekil 206 : Selçuk'tan ihraç edilen ürünlerin detayı.....	135
Şekil 205 : Selçuk'tan ihraç edilen ürünler ve payları	135
Şekil 208 : Tire'den ihraç edilen ürünlerin detayı	136
Şekil 207 : Tire'den ihraç edilen ürünler ve payları.....	136
Şekil 210 : Torbalı'dan ihraç edilen ürünlerin detayı	137
Şekil 209 : Torbalı'dan ihraç edilen ürünler ve payları.....	137
Şekil 212 : Urla'dan ihraç edilen ürünlerin detayı.....	138
Şekil 211 : Urla'dan ihraç edilen ürünler ve payları	138
Şekil 213 : İzmir'in Türkiye'nin toplam ar-ge indirimlerinden aldığı pay (sektör bazında).....	139
Şekil 214 : Ar-ge indirimlerinin Türkiye ve İzmir'de sektör bazında dağılımları *	140
Şekil 215 :Ar-ge indirimlerinin ilçe/vergi dairesi ve sektörlere göre dağılımı ve toplamın içindeki payları (2008).....	141
Şekil 216 :Ar-ge indirimden yaralanan sektörler ve toplamdan aldıkları pay	142
Şekil 217 : İzmir'in Türkiye'nin toplam yatırım indirimlerinden aldığı pay (sektör bazında)	143
Şekil 218 : Yatırım indirimlerinin Türkiye ve İzmir'de sektör bazında dağılımları *	144
Şekil 219 : Yatırım indirimlerinin ilçe/vergi dairesi ve sektörlere göre dağılımı ve toplamın içindeki payları (2008)	146
Şekil 220 : İzmir Genelinde Yatırım İndiriminden Faydalanan Sektörler ve Toplam yatırım İndirime Oranla Aldıkları Pay	147
Şekil 221 : Faydalı Model Başvuru Adetleri ve Verilenler (Türkiye-İzmir kıyaslaması).....	148
Şekil 222 : Endüstriyel tasarım başvuru Adetleri ve Verilen Adetler (Türkiye-İzmir karşılaştırması)	148
Şekil 223 : Patent Başvuru Adetleri ve Verilenler (Türkiye-İzmir kıyaslaması).....	149
Şekil 224 : Marka Tescili Başvuru Adetleri ve Verilenler (Türkiye-İzmir kıyaslaması)	150
Şekil 225 : Marka Tescili başvurularının 2004-2006 arasındaki dağılımı.....	151
Şekil 226 :Marka tescili Türkiye geneli – veriler, talep/dağılımı göstermek amacıyla çizgi şeklinde bırakılmıştır.	152
Şekil 227 : Marka tescili İzmir geneli – veriler, talep/dağılımı göstermek amacıyla çizgi şeklinde bırakılmıştır.	152
Şekil 228 :İlçeler endeksleme çalışması ana veri tablosu.....	154
Şekil 229 : İlçe Endeksi	156
Şekil 230 : Endeks tablosu.....	157
Şekil 231 : İlçe Endeksi tablosu	157
Şekil 232 : Sektör endeksleme çalışması ana veri tablosu	158
Şekil 233 : Sektörlerin endeks değerleri (tüm sektörler)	160
Şekil 234 :İhracat Yapabilen Sektörler Endeksi (NACE 01-36 kodları arasında yer alan sektörler)	161
Şekil 235 : Sektörler Genel Endeksi ve İhracatçı Sektörler Endeksi	162
Şekil 236 : Ana sektörler bazında analizlerin karşılaştırılması.....	165